הארץ

1.50 ש"ח יום ו' ט"ז אייר תשמ"ז, 15 במאי 1987 VOL. 68/20684 MAY 15 1987

המחיר בערבי ובמולה 1.30 ש"ח

המוצא היחיד מן הסבך

הנעה לצורך בהסרה אבל אי אפשר להבריע

שיטת הבחירות הקיימת איננה מאפשרת כיום ממשלה בעלת בסיס יציב, וסכנת היווצרותו של תיקו — בעניינים בעלי חשיבות מכרעת — הפכה לעובדה. יש אישור לשנות ולבנות מיסודה את רשימת הבחירות. ב. הרחבת סמכויות הנשיא. כך שיוכל לפזר הכנסת, כאשר נפלה ממשלה ואין הכנסת מסוגלת לכונן ממשלה תשעה על רוב. במקומה.

כאשר הציעה שיני לראשונה את שינוי שיטת הבחירות, אמרו רבים כי זוהי "פתרון לבעיה שאינה קיימת" היום ברור לכל, כי יש צורך חיוני בשינוי שיטת הבחירות.

עיני מפלגת המרכז

היום מדד חודש אפריל: תחזית האוצר: 2.8-3%

מדדי החודשים האחרונים היו נמוכים מהערכות שפירסם האוצר

מאת צבי זרחיה

מומחי "הארץ" לענייני כלכלה

במשרד האוצר מקווים כי מדד חודש אפריל, שיתפרסם היום, לא יעלה ביותר מ-3%.

בשבועות האחרונים, גובשו במשרד מספר הערכות שלפיהם יגיע המדד בסביבות 2.8-3 אחוז.

מדד אפריל אמור להיות גבוה יותר מדד לחודשים האחרונים בשל עלייה צפויה במחירי ההלבשה

(המשך בעמוד 6)

ראש הממשלה יצחק שמיר ביקר אתמול את אברהם מרום, שנמצא לאחר שהושלך לרכבי בקבוקי־תבערה. באחד מיצוע נודרה אשתו, עומרה ז"ל, ונמצאו שלושת ילדיו וחבר שהיה עימם ברכב. ניר מרום, הבן הבכור ששוחרר כבר מבית החולים, נבח אתמול במגישה שהתקיימה במרכז הרפואי שיבא — תל־השומר. בשיחה עם שמיר, הביע מרום דרישה לעונשיות למחבלים. והוסיף כי "זה עניין של השקמה". "אני רוצה ביטחון באלפי־מנשה כמו בשתדיקוה", אמר מרום, שנילה לראש הממשלה כי לפני שנים היה עד לטבח בנמל התעופה בלוד. שבו נפל חלק קדו אקמומו. "לא תארתי לי שזה יקרה גם לי", סיפר. שמיר הבטיח לבני המשפחה לבדוק מדע בתעודת הטמירה של עומרה ז"ל נרשם במעוף מקום המגורים: "אלפי־מנשה — תל־אביב". בתגובה, שמיר עם אברהם וניר מרום, בביתו ברח' 16 בתל־השומר. (כתבה נודעת אמיתי צילם: עזי קדן)

הערכה בממשל: ירדן במצב מצוין ● היהודים בארה"ב חוששים: ישראל תצטייר כסרבנית שלום

תסכול בארה"ב מאי־ההחלטה בישראל — אך התחושה: שום דבר אינו סופי

"לא אמרנו כי ועידה בינ"ל היא הדרך היחידה שיוכלה להביא למו"מ כזה" ● מרפי: ארה"ב עדיין מאמינה בוועידה ● העתונאי ויליאם סאפיר: פגישת פרס־רבין־חוסיין נערכה בלונדון ב־11 באפריל ● הבוחרת ב"וואשינגטון פוסט": "ישראל מסרבת לתמוך בשיחות השלום"

מאת עמי בראל

שליח "הארץ" בוואשינגטון

וואשינגטון (מיוחד ל"הארץ"). תסכול וחוסר־אונים. אך תחושה ש"שום דבר עדיין אינו סופי" נתנו את הטון בתגובות הראשונות. שנשמעו בממשל לאחר הדיון בבמת ישראל. הוכר במחלקת המדינה אמר, כי הממשל ימשיך בכל אמצעי לבדוק אם אפשר להרכיב ועידה בינלאומית כזאת שתוליך לכל עמדת משרד מיר לכל ישיר בין הצדדים. "אך מעולם לא אמרנו כי ועידה בינלאומית היא הדרך היחידה שיוכלה להביא למו"מ כזה", הגדה זו מביעה עם "יום עיון", כדברי מקורות, על הדרך השלילית בה הביע שמיר את מכתב שולץ בישראל.

פקידים בממשל אמרו כי אין

(המשך בעמוד 6)

המלך חוסיין דן עם הנשיא אסד על אפשרות לפיוס בין סוריה למצרים

מקורות ערביים ברבת עמון: ירדן וסוריה מקיימות תיאום מלא בנושא הוועידה הבינלאומית

מאת מתי מרגלית

מומחי "הארץ" לענייני ערביים

המלך חוסיין דן אמש בדמשק עד שעה מאוחרת עם הנשיא אסד, לא רק על המלחמה בין סוריה לעיראק, אלא גם על אפשרות של פיוס בין סוריה למצרים.

מקורות ערביים ברבת־עמון מסרו אמש כי חוסיין וחתר לגיבוש הבנות בין מדינות העימות, כבסיס לעריכת הפיסגה הערבית בהשתתפות מצרים, לקביעת עמדה בינערבית בנושא המאמצים המדיניים באזור.

חוסיין בא אמש לדמשק, ועימו המשלחת של בכירי מימשלו שביקרה השבוע בקהיר, ולאחר מכן בבגדאד. המקורות אמרו עוד כי יחסי סוריה ומצרים, הנמצאים בנקודת שפל, אינם מתאימים לעריכת פיסגה ערבית. בלתי אפשרית בלעדיה.

יחסי ירדן וסוריה מקיימות תיאום מלא בנושא הוועידה הבינלאומית.

עיתוני קהיר חזרו והדגישו אתמול כי אין לצפות למלחמה מצרית־ירדנית בעקבות הארועים האחרונים בישראל, אלא במהלך בינערבי מוסכם, שראשיתו הבנה בין ארבע המדינות הערביות הגדולות עם ישראל.

עיתונים ערביים, ובעיקר עיתוני המפרץ, כתבו אתמול כי "התמרונים" בין הליכוד והמערך נועדו להרוויח זמן ולהזנות את רעת הקהל העולמית.

לדברי העיתונים, ישראל לא תגובה מלכתחילה לממש את רעיון הוועידה הבינלאומית לשלום באזור.

תיתכן פשרה בגוש אמונים: חנן פורת יפעל לצידה של המזכ"ל דניאלה וייס

בנוסף עשוי להשתלב בהנהגה גם מזכ"ל "אמנה" אורי אריאל או יצחק ערמוני ממקימי הגוש

מאת גרב שרגאי

מומחי "הארץ"

הצעת פשרה בגוש אמונים: המזכ"ל דניאלה וייס ותיאור בתפי קידה אך לצידה יפעלו אורי אריאל מזכ"ל "אמנה" כאחראי על הבינעז חנן פורת כאחראי על הסברה, לחי לחפן מצע כי במקום אריאל יפעל כאחראי על הבינעז יצחק ערמוני ממקימי גוש אמונים. הוצעה הזו נרחה אמש בישיבת המזכירות המצומצמת של הגוש שהתכנסה בירושלים, לאור תביעתם של המתנגדים להחליף את ההנהגה.

עם מסירת הדברים, סמוך לחצות ליל אתמול, עריין נמשך הדיון. מתנגדי ההנהגה הנוכחית בראשות ויים ולחיינר, העלו שלוש דרישות עיקריות:

• ניתוק דניאלה וייס מתפקיד תיה כמזכ"ל או הדחתה.

• הקמת נוף ומנ כמה מאות חברים, מעין מרכז, שיצביע על נושאים העומדים על הפרק.

• קריסת מפקד חברים. למעשה הנמקר הוריחות מביב הנושאים שיובאו ביום שני הקרוב לישיבת המזכירות המורחבת של הגוש. המתנגדים מבקשים להביא בפני הפורום הרחב את הדישותם להוצאת ההנהגה ואילו ההנהגה הנוכחית מבקשת לדון ביום שני בנושאים רגילים שעל סדר היום, כגון ההתנגדות לוועידה הבין לאומית.

לחץ ציבורי ממושך שיכנע את משרד התעשיה — מחירי הקפה יוזלו ב־9%

כלכלנים במשרד תמכו בהוזלה של כ־30% בזכות ירידה של 10% במחירי הקפה הגולמי בעולם אך שרון השהה ההוזלה בלחץ "עלית" ● מאוקטובר ישתנה המחיר לפי השוק העולמי

מאת צבי זרחיה ויונתן שרמן

מומחי "הארץ" לענייני כלכלה

לאחר לחץ ציבורי ממושך הודיע אתמול משרד התעשיה על הוזלת מחירי הקפה ב־9 אחוז.

הוזלת הקפה התבצעה בתום יו"ר כוח של 5 חודשים בעניין, שבמהלכו הוגשו למשרד התעשיה הצעות להוזיל את הקפה בשיעורים גבוהים יותר. בינואר '87, הסליק ד"ר דוד בלוביץ להוזיל את מחיר הקפה ב־39 אחוזים. ד"ר בנחי יצחק סאמי, שנתבקש אף הוא לבדוק העניין, הסליק להוזיל את הקפה ב־18.5 אחוזים ממחירו באפריל '86.

כלכלנים במשרד התעשיה סברו לאחרונה שיש להוזיל את הקפה בכ־30 אחוזים, היות ותאו אפריל '86 חלה ירידה של 10 אחוזים במחירי הקפה הגולמי בעולם. מנכ"ל משרד התעשיה והמסחר יזדם בליזובסקי נפגש באחרונה מספר פעמים עם ראשי "עלית" ובפגישות התנהל ויכוח בקשר לשיעור ההורדה במחיר הקפה, כאשר השר שרון הישווה מדי פעם את ההוזלה להוזיל המחירים.

דובר משרד התעשיה והמסחר מסר אתמול כי הוזלת המחירים היא תוצאה של בדיקת רווחיות מקובלת "עלית" המייצר את הקפה וירידת מחירי הקפה בעולם. ההוזלה להו־ריד את הקפה ב־9 אחוזים בלבד התקבלה בגלל עמדת משרד התעשיה לפיה יש לפצות את "עלית" על הפסדים שנגרמו לה במהלך שנת '86 על ידי אי עדכון מחיר הקפה בעקבות הארועים בינלאומיים בישראל, אלא במהלך בינערבי מוסכם, שראשיתו הבנה בין ארבע המדינות הערביות הגדו לות עם ישראל.

מחיר עד אוקטובר

להלן המחירים החדשים: פחית קפה נמס "עלית" (200 גרם) 5.70 ש"ח. פחית קפה נמס "עלית" (50 גרם) 1.51 ש"ח. שקית קפה טורקי (100 גרם) "עלית" 1.41 ש"ח ושקית קפה טורקי "פינגאן" (100 גרם) 1.53 ש"ח.

מחיר הקפה יחזור ויעלה ביום הנוכ־חי עד לראשון לחודש אוקטובר. רק לאחר מכן הוא יתואם לרמת המחירים הבינלאומית מדי 3 חו־דשים בכלי קשר לסלאי שבדי "עלית" — כך מסר ל"הארץ" דוד פרדמן, מנכ"ל "עלית".

עיין את העמודה: בחנות שמיראל

שוק ההון

פעילות מצומצמת

מאת אריה לביא

שבוע המסחר הסתיים אתמול תוך צמצום ניכר בפעילות. מרבית הפעילים הוליטו להיות בעמדת המתנה כאשר ברור כיום לרוב הפעילים שכל האפשרויות פתוחות לגבי מה שיקרה בשבוע הבא.

היציבות איפיינה אתמול את המסחר בשוק המניות והזידה המרכזית של הפעילות עברה לאפיקי השקעה הסולידיים יותר: כגון אגרות חוב ומילה קצר מועד שריכזו אתמול את מרבית המסחר.

לקרנות הנאמנות הופיעו פי ויזות בסך של כ־5 מיליון דולר, רובן בקרנות המתמחות במניות.

פרס עשוי להתפטר מהממשלה אם לא יצליח להביא לבחירות

— מעריכים חוגים במפלגת העבודה ● יועץ פרס לתקשורת מכחיש הערכות אלו ● פרס: מוקדם מדי לקבוע שאין למערך תמיכה של המפלגות הדתיות: אשכנע את ראשיהן כי אין סתירה בין שלום ליהדות, אולם למרות הכורח לחזור אחרי המפלגות הדתיות — לא ישנה המערך את עמדתו ● קופמן: הליכוד יתמוך בתיקון "מיהו יהודי" ● הפלג המתון במפד"ל תומך בהקדמת הבחירות ● צוות של המערך יפגש עם נציגי המפד"ל ביום א' ● בליכוד מעריכים: בידי שמיר לקיים ממשלת מיעוט אם המערך ינטוש

מאת עקיבא אלדר

מומחי המדיני של "הארץ"

כשלון של המערך לגבש תוכ להקדמת הבחירות בתוך השבועות הקרובים עשוי להביא להתפטרותו של מ"מ ראש הממשלה ושר החוץ שמעון פרס.

כך מעריכים חוגים במפלגת העבודה. יועץ שר החוץ לתקי שורת, אורי סביר, הכחיש אמש הערכות אלה.

שמעון פרס אמר אתמול לכתבים מדיניים: "איך אפשר לקיים ממשלה (בלי המערך) על 61 קולות שאחד מהם הוא כתנא בעניינים כלכליים ומדיניים" עם זאת אמר כי מוקדם מדי לקבוע שאין למערך תמיכה של המפלגות הדתיות וכיעתו לשר כבע את ראשיהן כי אין סתירה בין שלום ליהדות.

מול הצהרתו של יו"ר סיעת הליכוד בכנסת ד"ר זחים קופמן כיבר תמיכת מפלגתו בתיקון "מיהו יהודי" אמר אתמול מנהיג מפלגת העבודה שמעון פרס כי למרות הכורח לחזור אחרי המפלגות הדתיות, לא תשנה מפלגתו את עמדתה נוכח נסיון צפוי של אותה הסיעה הדתיות לנצל את המצב הפוליטי כדי להעביר את התיקון. ח"כ אברהם שפירא מאגו"י אמר אמש בטי לוויזיה כי מפלגתו דורשת בנוסף לכך להעביר את חוק בתי הדין הרבניים וחוק האוניברסיטאי.

פגישה עם המפד"ל

ביום ראשון הבא יתנגש צוות פוליטי של המערך עם ראשי המפד"ל בנסיון לשדלם לתמוך בהקדמת הבחירות. הצוות הזה הוא משה שחל, מזכ"ל מפלגת העבודה עזי ברעם וח"כ רפי ארדי יפגשו גם עם נציגי מפלגות אחרות ובראשם ש"ס ואגו"י בנסיון לשכנע את ראשיהן לתמוך בהקדמת הבחירות. בבמפ"ל הוקם צוות להכנת מערכת הבחירות של המפלגה. במפד"ל יש וחלוקי דעות בין הפלג המתון הנוטה כי יש לתמוך בהקדמת הבחירות אם המערך יפרוש והפלג הקיצוני ובראשו הרב חיים דרוקמן הנוקף בתמיכה בממשלה כזה בראשות הליכוד.

פרס מניח שהרשימה המתקדמת לשלום תחזור בה מהתנגדותה להקדמת הבחירות ובמקרה כזה רי יהיה בשלושה חברי כנסת נוספים מקרב המפלגות הדתיות.

בליכוד משוכנעים כי בידי שמיר לקיים ממשלת מיעוט אם יחליט המערך לנטוש את הממשלה, או שפרס יגרום לכך ששמיר יפסדו. בליכוד יש אף המעריכים שהמערך יפרוש וי־אפשרו בכך לשמיר להעביר את תיקי שרי המערך לשותפים מקרב המפלגות הדתיות, לפתור את בעיית מדרי ולמנות כמה ממקורבי לשרים.

פרס: אדון עם שולץ בתהליך השלום ● שמיר: אם ידבר על ועידה נברוק אילו אמצעים לנקוט

שמיר בוחן הארכת כהונת רוזן בארה"ב — למרות התנגדות פרס

שר החוץ הזרה לשגריר לחזור ב־1 ביוני, אף שטרם נקבע לו מחליף ● משרד החוץ מנע שיגור דברי הסיכום של שמיר בקבינט לנציגויות בחו"ל, והעביר את דברי שמיר ופרס בטלוויזיה

מאת עקיבא אלדר

מומחי המדיני של "הארץ"

בלשכת ראש הממשלה נבדקת בימים אלה האפשרות שרה"מ יצחק שמיר יודיע לשגריר ישראל בוואשינגטון מאיר רוזן להמשיך בכהונתו ולהתעלם בכך מהוראתו של מ"מ ראש הממשלה ושר החוץ שמעון פרס לשוב ארצה ב־1 ביוני.

חברו של הרב יוסי אדר מאיר אישר, כי שמיר הודיע מהאפשרות שישראל תישאר ללא שגריר בבירת ארה"ב ואם לא תושג בימים הקרובים הסכמה עם שר החוץ, עשוי שמיר לפעול להארכת כהונתו של רוזן. מנגד, אמר אתמול שר החוץ שמעון פרס כי השגריר רוזן סיים שמונה שנות שירות בחו"ל ועל פי הנהלים עליו לשוב ארצה. פרס הואשם שוב את שמיר בחו"ל בפעה שזוא מתעלם מהסכם ביניהם ומתנה את הסכמתו למינוי שגריר חדש בהסכמת המערך למרעי של יצחק מודעי לשר המשפטים.

הודעתו לא לשלוח

ההוראות המחדשות המפריות לשגריר רוזן בעניין המשך כהונתו מאפיינות את הנעוה ובהן הפקר בימים האחרונים את שירות החוץ. אתמול הוגבר כי המנכ"ל המריני של משרד החוץ יוסי ביילין הדה למחלקת הקשר במשרד שלא לשלוח לנציגויות בחו"ל מברק שניסח היועץ המדיני של רה"מ ארה מקל המפרט את דברי הסיכום של שמיר בישיבת הקבינט השוללת מפרס את המברק לפעול בנושא הועידה הבינ"ל.

רק לאחר שיוזה שקיים מכיר הממשלה אליקים רובינשטיין עם ביילין הוחלט להעביר את הודעת רה"מ ברור הישלומי שיגיע לנציגויות רק בשמיע הבא לעומת זאת שיגר ביילין עצמו כבר שלשום מברק לנציגי

(המשך בעמוד 6)

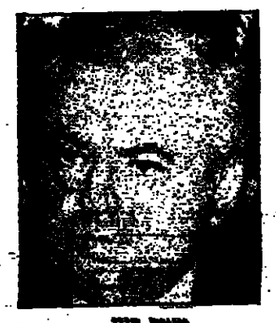

מאיר רוזן

אלרם

מיסודה של החברה לישראל ואשטרום

בית טוב מבית טוב!

רמת השרון

שד' ביאליק - ההגנה

במקום המרכזי ביותר ברמת השרון
מוצעות דירות 4, 5 חדרים דירות גג.
בסטנדרט בניה גבוה.
פרטים ומכירה במשרדי אלרם בתל־אביב.
הנחה לתשלום במזומן.

גני הרצליה

הרצליה הצעירה

דירות 5, 4 חדרים, פנטהאוזים בגדלים שונים וקוטגים.
בואו לבקר באתר הבניה בימים א', ב', ה', ו', 10.00-13.00
ובשבת 11.00-14.00
טלפון באתר: 052-574517
הנחה לתשלום במזומן.

נוה אלרם

רמת השרון

החלה המכירה של בית מס' 1 ברח' המלכים

דירות 4, 3½, 3 חדרים דירות גג
בבניינים בני 5,6,7 קומות עם מעליות.
הבניינים מצופים באבן.
הפרויקט נמצא ברח' בית שמאי, רח' המלכים
ובפינת הרחובות שמואל הנגיד - עבדת.

נוה הדרים

ראשון לציון

דירות 5 חדרים 132 מ"ר בסטנדרט בניה גבוה
וכן קוטגים ופנטהאוזים.
בואו לבקר באתר הבניה בימים א', ג', ה', ו', 9.00-13.00
ב', ד', 14.00-18.00 ובשבת 11.00-14.00
טלפון באתר: 03-959556
הנחה לתשלום במזומן.

בת ים

נאות ים

דירות בנות 3, 3½, 4, 4½ חדרים.
הנחה לתשלום במזומן.

משרד ראשי: "אלרם" — שד' רוטשילד 133 ת"א (ליד כיכר הבימה)
טלפון: 03-203341 פתוח בימים א'-ה' 08.30-18.00; יום ו' 08.30-13.00

סוף שבוע עם הארץ

עמ' ב' 1:
רווח לליכוד, הפסד למדינה
מולס

ברית שמיר-מיעארי
דן מרגלית

מוצא לפראים הוולגריים
מדעון סאמט

מיהו האויב האמיתי בלבנון
ראובן פדהצור

עמ' ב' 2
איך הוחלט שלא להחליט
מדעון אלון

המערך: בממשלה או באופוזיציה
אילן שמרוני

הארט והארץ
צבי מראל

עמ' ב' 3:
רכבת רפאים במידבר
דוגן מרישבר

תמ"י: ניתוח לאחר המוות
דן כשלו

שלום שוב עכשו
לילי גלילי

האם מהפך בגוש אמונים
נדב שרגאי

עמ' ב' 4:
שאגה בעד האפרטהייד
ניחוזיק

העתונות נגד הארט
ניחוזיק

ראיון עם ג'ורג' חבש
שפיגל

עמ' ב' 5:
חריקות
זאב יפת

כספת
מחמיה שטרסלר, אריה לביא ויוחנן שומן

עמ' ב' 6—7:
תרבות וספרות

עמ' ב' 8:
הטלוויזיה של השבוע
הדה בוטש

שרות הארץ

מזג האויר

הטמפרטורות: הום ויבש, בעיקר בדרום הנגב הצר. הטמפרטורות:

- ירושלים: 28-14.
- תל־אביב: 25-16.
- חיפה: 24-16.
- באר־שבע: 32-13.

צפת 25-17, טבריה 32-15, עפולה 28-15, נתב"ג 28-14, עזה 22-14, אילת 37-22.

שערי הדולר

	שער הדולר	השינוי בש"ח
יציג	1.5870	-0.0030
נמכרים	1.5963	-0.0035
שוק	1.5800	—

שער הסל

יציג 1.6765 -0.0021

מהדורות היום בעמודים
חלק א' 1-10
חלק ב' 11-12

בגליון זה 32 עמודים
בצירוף 65 עמודי מוסף העיתון מופיע ב־3 חלקים

هكذا من الأصل

ראיתי שמעתי

קורט ולדהיים: הזמנה רשמית להונגריה

ויכוח מעניין התגלע בשולחן הקונגרס היהודי העולמי, שנערך בימים אלה בוראפשט בירת הונגריה, בין רקיה יבי לוס, נשיאת ויצ"ו העולמית, לבין השר לשעבר, יוקף בורג. בשולחן הקונגרס פורסם כי ממשלת הונגריה הזמינה לביקור רשמי את נשיאה הנוכחי במחלוקת של אוסטריה, קורט ולדהיים. יגלום סברה כי על משתתפי הקונגרס למחות על כך רשמית בפני ממשלת הונגריה. בורג סבר אחרת. הוא טען כי אין זה מנוסח להתערב בעניין והחליט אף נתן את הסכמתו הרשמי.

בויכוח הזדעזעו גם ראשי היהדות האמריקאית. הארוארד ברודנאנק, נשיא הקונגרס הי־הודי העולמי, אף שוחח על כך עם שר החוץ של הונגריה (שאף הוא יהודי). השר הסביר לבר־נפגן כי הזמנת ולדהיים נוצרה "במסגרת שיגרת היחסים בין הונגריה ואוסטריה". שיגרה שהושרשה נוצרים עוד, כפי הנראה, בקיטורות האוסטרו־הונגרית.

השוטרים הפרטיים יחפשו "מפלחי" עצים למדורות

ל"ג בשבט, הוא מחר בערב, מעמיד השנה בכנעות גם את הקהלנים. ברחוב אביב עקרו יל־דים ביטים האחרונים משקופי עץ ורסילקר כמדורות גדולות של עץ וחומרי בנייה מאחרי הבנייה, ו"אחסנו" אותם במקר־מות מסתור.

מספר קבלנים פנו למשטרה ששלחה שוטרים כדי לבדוק את הזלזלנות. אך הקבלנים הוליטו לתגבר את הכוחות בסיורים של חברות שמירה פרטיות, בניסיון למנוע גנבות נוספות. השוטרים הפרטיים התבקשו להמנע את המשטרה במצאו שמה. אם יכחישו שבמי הזרות משתמשים בחומרים שני גנבו מאחרי בנייה.

אריה לביא

וייסהוף מעצב את הביתן הישראלי בסלון האווירי

את ביתן התעשיה האווירית בסלון האווירי בלה בורגה בפריז מעצב אליעזר וייסהוף, שידע, מסתבר, מלאו באחריות בעבודה. לבר מעיצוב סמל שנת הארבעים לפריזה, זכה האמן בפעם ה־12 בתחרות בין לאר מית לעיצוב כל ארגון הארם בנושא השלום.

הוא עוסק גם בעיצובם מחדש של שלטי ההכוונה לאתרי התיירות בנפון הארץ, מטעם משרד התיירות.

זוהר בלומנקרנץ

רטרוספקטיווה של מורנאו ו"היימאט" במכון גיתה

מכון גיתה מקיים וחודש רטרוספקטיווה של סרטי מורנאו (פסבדונים של פרידריך ויהלם פלומפה). מורנאו יצר 21 סרטים שהש־פיעו מאוד על התפתחות מגמות היצירה הקולנועי בשנות העשרים.

ברטרוספקטיווה יוקרנו שמונה סרטים, חלקם סרטים אילמים וחלקם עם כתוביות בינים אנגלית. המאפשרים מבט מקיף על יצירתו.

הסרטים "היימאט", יצירתו המונומנטאלית של אדגר רייטץ, ומי שלא זוזה בה עריין, יוכלו לחזות בקומות משפחה אחת בגרמניה בשנים 1900–1982. רייטץ ניהל במשך 15 שנים יומן אישי ו־ רשם גם מונולוגים והוא שימש נקודת מוצא ליצירתו "היימאט" ("מולדת"). הצילומים נערכו בכפר קטן באיזור הולדתו וכל התושבים שימשו במשך חמש שנים כניצבים. לסרט 11 פרקים ואורכו כ־15 שעות.

חיים שיף הכפיל את הקרן

המלותאי חיים שיף יסד בשנות השמונים קרן בשם "קרן דוד ופולה בן גוריון" לזכרן של אחיו, צבי שיף ז"ל, שנפל במלחמת השחרור בקרב על יד מרדכי. פרוזאיה מעניקים מדי שנה כמלגות לסטודנטים.

השבוע נערכה אזכרה לזכרו של צבי שיף ביד מרדכי. ובמעמד זה הודיע חיים שיף למנהל הקרן, אשר בן נתן, כי החליט להכפיל את סכום הקרן. בנו של שיף, צבקה, הנקרא על שם דודו והשומר לפני ניזסו, הניח על הקבר זר פרחים.

הזוכות בתחרות שרלום מלוהמבורג שמחה להצטלם ליד מסל מפתח המנחת אליזבת. המלכה האם של בלגיה. המסל מצב באולם התצוגה של המכון לארכיאולוגיה של האוניברסיטה העברית על יד הצמחים. בניין המכון לארכיאולוגיה נושא את שמה של המלכה אליזבת.

(תצלום: דוד בראון)

בעריכת עירית רוזנבלום

זכו בפיס

בהגרלה רביעית מצטבר של מפעל הפיס מס. 20/87 שהתקיימה ביום 14.5.87 זכו הכרטיסים הבאים:

בסך "180,000.00 ש"ח וכה המספר 823536

הרים המצטבר בסך 100,000.00 ש"חים עבור לשבוע הבא

מקסימום פרס ראשון בשבוע הבא יהיה 380,000.00 ש"חים נוסף צבירים.

בסך "12,000.00 ש"ח וכה המספר:

049269.

בסך "6,000.00 ש"ח זכו המספרים: 379665 102341.

בסך "300.00 ש"ח זכו המספרים:

171465;	115678;	580540;
203489;	175060;	173082;
364524;	302009;	207122;
412716;	408108;	383709;
580956;	563818;	430260;
637103;	621694;	616399;
700663;	688917;	660757;
750792;	716201;	715221;
780728;	771568;	755839;
869501;	853252;	804401;

879623 876782.

בסך "150.00 ש"ח זכו הכרטיסים שמספריהם מסתיימים ב: 7657; 9888.

בסך "25.00 ש"ח זכו הכרטיסים שמספריהם מסתיימים ב: 016; 783.

בסך "16.00 ש"ח זכו הכרטיסים שמספריהם מסתיימים ב: 281; 362; 978.

כל הכרטיסים שמספריהם מסתיימים בספרה 7 זכו בסך של "2.50 ש"ח.

בסך "5.00 ש"ח זכו המספרים הזוכים בספרות הבאות:

081;	047;	035;	804;	922;	931;
354;	292;	167;	263;	261;	195;
561;	514;	496;	432;	419;	375;
692;	688;	666;	665;	656;	571;
					694;
				702;	804;

הגר "2.50 ש"ח זכו המספרים הבר־ספרתיים: 01; 06; 11; 13; 16; 19; 30; 31; 38; 49; 52; 56; 64; 67; 71; 76; 77; 78; 81; 83; 92; 94; 96; 97; 99.

NON-RESIDENT AMERICAN UNIVERSITY DEGREES

It is possible – it is honestly possible – to earn good, usable Bachelor's, Master's, Doctorates, even Law Degrees from recognized American universities, without ever going to America. The time involved can be quite short, and the cost surprisingly low. *May I air mail you free information, without obligation?* Dr. John Bear, 41011 Little Lake Rd., Suite .. Mendocino, CA 95460, U.S.A. Telephone: (707) 937-4226

עזבון המנוחה צשה סורסקי (מורצקי) ז"ל

הזמנת הצעות

מוזמנות בזאת הצעות

לרכישת דירה בת 4 חדרים בקומה ב' בבית ברחוב הוברמן 4 ת"א (דירה מס' 5)

הדירה כוללת 51/9 במש 7085, כשהדירה כוללת את המחברים והמבוקלה האמורים לעיל. הדירה ונגר כשהיא מוכנה מכל אדם ונקיה מכל חוב, עיקול משכנתא וזכות אחרת של צד שלישי.

הנאים כלליים:

1. את ההצעות יש לרשום לפי הנוסח המצורף מטה לא יאוחר מאשר עד יום 9.6.87
2. מנהל העזבון שומר לעצמו את הזכות לנהל משא ומתן מרר עם כל מציע שיראה לו הנאה/ומשא ומתן עם כל המציעים שיראו לו יחד ומאו/ובכל דרך אחרת שיבחר בה, הכל לפי שיקול דעתו הבלעדי והמוחלט.
3. מנהל העזבון אינו מתחייב לקבל את ההצעה הגבוהה ביותר או כל הצעה שהיא.
4. על כל מציע לפרוף לרשותו, צק בנקאי או ערבות בנקאית, לפקודת מנהל העזבון, בסכום השווה ל־5% מהסכום הכולל שהוא מציע ומהווה הערבות, בנקאית של ערבות בנקאית היא ותהיה סופלמלת הלאה כל הנאי, ומתן לפיקוח לפי דרישת ראשונה, ותהיה בתוקף למשך 3 חודשים. צקים וכתבי ערבות של מציעים מוצעתם לא יוכאו לריון בבית המשפט שהוגדר עד 24.6.87.
5. מכירת הדירה תהיה כפופה לחתימת הסכם מכר ולאישור בית המשפט.
6. בדבר פרטים לרבות רשימת המחברים והמבוקלה הכלליים בדירה ולרבות סיור במקום נא לפנות לרשה טלפון 03-653901 בימים ב"ד בין השעות 14.30-16.30.

יוסף קסידה, רואה חשבון מנהל עזבון המנוחה

שמה סורסקי (מורצקי) ז"ל

מנהל שלום רח' אחד העם 9 ת"א

שרי המערך והליכוד יתחרו בממשלה בגילוי נדיבות לסטודנטים נוכח אפשרות הבחירות

הסטודנטים ישביתו הלימודים ביום ראשון בבוקר, בעת הדיון בממשלה

הסטודנטים תובעים לקבוע שכר לימוד של 800 דולר אך כנראה ישובו ללימודים אם הממשלה תקבל את החלטת נבון המציעה 1100 דולר ● שמיר יתמוך כנראה בהצעת נסים: 1650 דולר

מאת צורית אמיתי
מומחית "הארץ"

ביום ראשון ישובתו הלימודים באוניברסיטאות בשעה שהממשלה תדון בישיבתה השבועית בנושא גובה שכר הלימוד לשנת הלימודים הבאה. סטודנטים מכל רחבי הארץ מתכננים לקיים באותה עת הפגנה רבת משתתפים מול בניין ראש הממשלה. הסטודנטים לא פיזמו אמש בארוכה שעה תמימים הפגנה והתפקח בצינן מזמנתם לחזור מיד עם תום ישיבת הממשלה ללימודים עם החלטה משביעת רצון מבחינתם.

רחד ברמן, יושב ראש התאחדות הסטודנטים הארצית, אמר, כי עדיין אין החלטה לגבי המשך פעילות המחאה, אם ההחלטה המבוקשת על ידי הסטודנטים לא .תתקבל בממשלה.

על פי הערכות שונות של גורמים המטפלים בנושא שכר הלימוד, אשר דיברו עם שרים או מקורבים בי־מים האחרונים, עולה כי בממשלה צפוי רוב להצעת שר החינוך יצחק נבון. בעוד הסטודנטים תובעים שכר לימוד של 800 דולר בלבד, הביא נבון לממשלה הצעה של 1100 דולרים. הצעה נוספת שיצג שר האוצר משה נסים קובעת את שכר הלימוד לשנה הבאה על 1650 דולרים. בהצעה זו עשוי לתמוך בין השאר ראש הממשלה יצחק שמיר.

השרים יתחרו

גורמים ממשלתיים בכירים צופים כי סיום בממשלה יתחרו שרי המערך והליכוד אלה באלה בגילוי נדיבות לסטודנטים שיהיו המיגור הראשון שיחוגה מהאיבה של ערב בחירות.

נראה כי קבלת הצעת נבון, הנבחרת מזו של הסטודנטים, תחזיר בכל זאת את הסטודנטים אל ספסל הלימודים.

אתמול נפגשו נציגי הסטודנטים עם שר העבודה והרווחה משה קצב כדי לשכנעו להציע ולהצביע בעד שכר לימוד כפי הצעתם. כזכור שימש קצב יושב ראש ועדה שקבעה לפני שנים אחדות את שכר הלימוד על ארבע מאות דולרים.

בפגישה עם ראשי .תא הליכוד באוניברסיטאות ירושלים ותל אביב הבטיח שמיר לפעול למען סטודנ־טים מעוטי יכולת. בריון והעבר כי שמיר תומך בהגדלת ההלוואות לסטודנטים נוקקים עד ל־1500 דולר.

נשיא המדינה חיים הרצוג בחברת הזוכה מלוקסמבורג ורעייתו המנצחת זובין מהתה, אמש בעת קונצרט של הפילהרמונית בהיכל התרבות בת"א.

מזכיר איגוד הסופרים בבריה"מ הגיע בראש משלחת ממוסקווה

ששת חברי המשלחת הגיעו לחגיגות לציון 42 שנה לנצחון על הנאצים ● ולדימיר קוצ'טקוב, עיתונאי של סוכנות החדשות "נוביסטי", המדבר עברית רהוטה שלמד באוניברסיטה: הדמוקרטי־זציה בבריה"מ אינה כמחווה למערב אלא היא עניין הדרוש לבריה"מ

זציה בבריה"מ אינה כמחווה למערב אלא היא עניין הדרוש לבריה"מ

(ע). ראש משלחת סובייטית שה־גיעה אמש לביקור בישראל, אמר שכרי שתהיה התקרבות מרבית בין ישראל לבריה"מ, יש ללכת מהר ככל האפשר לחדירה בידלאומית כדי לפתור את בעיות המזרח התיכון.

המשלחת הגיעה כאורחת תנועת הידידות ישראל–בריה"מ, כדי להשתתף כאן בחגיגות לציון 42 שנה לניצחון על הנאצים במלחמת העולם השניה. הסופר מרגיי בוחד ריק, מזכיר איגוד הסופרים בבריה"מ והעורך הראשי של הירחון "ידידות בין העמים", דיבר במסיבת עי־תונאים שנערכה בנמל קדגוריון.

לדברי בוחדרין, המספר הולך וגדל של יהודים היוצאים מבריה"מ אינו אלא חלק מתהליך הדמוקרטי־זציה שעובר עתה על בריה"מ, והתהליך המקל על בעיות הגירה. "הדבר הזה אינו קשור כלל לסיבוי של התקרבות מרבית בין ישראל ובריה"מ, וכדי להשיג את זה צריך ללכת מהר ככל האפשר לחדירה הבינ"ל המיוחלת. במסרה לפתור את כל הבעיות שהטבטרו בין בריה"מ לבין ישראל", אמר הסופר.

עברית רהוטה

חבר אחר במשלחת, ולדימיר קוצ'טקוב, עיתונאי של סוכנות החדשות "נוביסטי", המדבר עברית רהוטה שלמד באוניברסיטה, אמר שהדמוקרטיזציה שחלה בבריה"מ אינה צעד שנעשה כמחווה למערב, אלא היא עניין הדרוש לבריה"מ. החבר השלישי במשלחת הוא אנדריי סולוביוב, חבר הנשיאות של ברית הארגונים הסובייטיות לקשרי ידידות.

יחד עם השלושה באו שני זמרים ומלווה מוסיקלי. בנאי הזמרים הסובייטי הנודע, רולן ביקוב, אושפז לפני יומיים ולא הגיע כמתוכנן. חברי המשלחת יפגשו עם חברי כנסת וראשי ציבור, ויסיירו בחצי הארץ. האמנים קיימו מספר הופעות. חברי המשלחת יהיו אורחי הכבוד בעצרת הגדולה שתערך בשבת ביער הצבא הארמי בחרי ירושלים. יום גולוכסקי, מוביל תנועת הידי־דות ישראל–בריה"מ, שביקר את אנשי המשלחת, אמר שהתנועה היא הגדול היחיד בארץ הנוגע את יום הצנחן על הצבא הצאצי.

רמז מן הקרמלין

מוסקווה (ע"ה). פקידים סוביי־טים בכירים רמזו אתמול בשיחה עם אישים קרובים המקשרים במוס־קווה, כי הקרמלין עשוי להחיר למספר גדול יותר של יהודים להגר מבריה"מ, ואף לנקוט צעדים נוספים בתחום זכויות האדם – אם תושג התקדמות בקשריה של מוסקווה עם ישראל וארה"ב.

צידי הפרלמנט הקברים, ויליאם אשמול הוואדר מקרידי, מסרו כי הפקידים הסובייטים הצביעו על קשר בין עניני זכויות האדם ובין התקדמות שתחול בשיחות בנמצאים הנשק בין ארה"ב לבריה"מ. וכן בנושא בעיית המזרח התיכון.

שני צידי הפרלמנט הקברים נפ־גשו עם הארם האנגלאריין – פקיד בכיר במפלגה הקומוניסטית הסוביי־טית, עם ויקטור אפאנאסייב – העורך הראשי של "פראוודה", ועם אלכסי גלוזבסקי – סגן ראשון לראש המיגוד לזכויות האדם שבמשרד הדתן הסובייטי.

מקרידי ציין כי גלוזבוב "רמז בבירור כי בה במידה שישתנו הקשרים עם ישראל – ישתנה גם מצבם של מסורבי העלייה".

22 אלף בקשות הגירה

זנבו... גולדמן... פעילה... יהודיה מקנדן, צטטה את דבריו של אנגלאריין, שאמר כי ידוע לו על 22 אלף בקשות להגירה מבריה"מ לדבריו, מדינת הבקשות הוגשו על ידי יהודים. אולם הלקן נידון מכיוון שבגישי הבקשות יהודים מחוה מדינה סובייטים.

חוגים יהודים במערב מעריכים כי 400 אלף יהודים יעזבו את בריה"מ, אם יחזר להם הדבר. השלטונות הסובייטים, מצידם, טוענים כי מספר זה מוגזם ביחוד. סוכנות הי־דיעות הסוביטית הרשמית "טאס־טס" מסרה בסאוש כי עד סוף השנה החולפת ביקשו 10 אלפים יהודים סובייטים היתר־יציאה.

אשמול, ציר פרלמנט שטרני מסרדנגו, אמר כי המקרים הסוביי־טים שעיסנו שוחח, לא התבאו בכמה יהודים יהגרו מבריה"מ השנה. אולם התעורר אפלו הרושם כי מספר של כ־10 אלפים אינו חוזר מתוחם הסכיחות.

שרון לנאמני הר הבית: אציע למרכז חירות לעלות יחד להר

"התהליך שהחל בהר הבית והחולשה שלוקה בה העם, מראשיו ועד למטה, נובע מכרסום, שהולך ומעמיק לגבי זכותנו על הארץ הזאת"

מאת נרב שרגאי
מומחה "הארץ" בירושלים

יו"ר מרכז תנועת החירות, השר אריאל שרון הכריח אתמול בפגישה עם חברי מזכירות נאמני הר הבית, כי יגמה להעביר בקרוב החלטה במרכז, ולפיה יעלו יחדיו כל חברי המרכז, מאות אנשים, לסיור בהר הבית, כדי לבחון מקרוב את המצב שם.

שרון אמר לחברי המזכירות של נאמני הר הבית, אשר נועדו עמו בבוקר אמש, שלדעתו "העובדה שיהודים לא סולמים בהר הבית תשפיע לרעה באופן מחולש על העתיד". "התהליך שהחל בהר הבית והחולשה שלוקה בה העם, מראשיו ועד למטה, נובע מכרסום, שהולך ומעמיק, לגבי זכותנו על הארץ הזאת. בצב זה אחד שימשך. גודל הר הבית יכריע את גורל ירושלים וארץ ישראל כולה". השר שרון הר־אה כי הוא מיחס חשיבות רבה למאבק על הר הבית וחיזק את נאמני הר הבית בנושא זה.

בהמשך הסר שרון להעלות את נושא הר הבית בפני פורום שרי הליכוד ומרכז חרות וכן "לעלות אישית להר הבית כדי לבחוק את מצב הדברים במקום".

שלשום נועדה מזכירות נאמני הר הבית עם צמרת משטרת ישראל, ושמעה שבו תשובה שלילית, באשר לבקשתה לעלות ביום ירושלים לסיורים בהר הבית.

יו"ר ועדת הפנים של הכנסת, ח"כ שילנסקי, בודק אפשרות לסיור עם חברי הוועדה, ביום ירושלים בהר הבית.

שבעה מכתבים ששלח ואנונו מהכלא נמצאו זרוקים ברחוב

שירות בתי הסוהר: התיבה בעיר אליה שלשלנו המכתבים כנראה נפרצה

מאת איתן רבין
מומחה "הארץ"

שבעה מכתבים חשובים וחסרים שאותם כתב מרדכי ואנונו לבני משפחה ולחברים אחרים, נמצאו זרוקים ברחוב בעיר ברזיל. אחד המכתבים נמצא על ידי תלמיד תיכון.

ואנונו כתב לאחותו שבעה מכתבים ועל פי הנהל הם הועברו לידי מנהל הכלא ושירות הכיתוהן. לאחר בריקתם נמלחים המכתבים באמצעות מהי מחדק אחתם לתוך תיבת דואר. אך המכתבים שלחו ואנונו לא הגיעו ליעדם והתבר כי הם נמצאו מושלכים ברחובות העיר.

רחמר שירות בתי הסוהר סגן מנהר שמעון מלכה אישר את הר־ידה ואמר בתגובה, כי בכל הנראה התיבה נפרצה וכך הגיעו המכתבים לאמצעות מהי מחדק אחתם לתוך תיבת דואר. אך המכתבים שלחו ואנונו לא הגיעו ליעדם והתבר כי הם נמצאו מושלכים ברחובות העיר.

בהודע בהמשך

לשכת עורכי הדין מיגנה אתמול את עו"ד צבי יפה לשמש בהר בסכ־סוד הספני בין עו"ד אמנון זכרוני למרדכי ואנונו. הבודד יתחיל את עבודתו מיד. כזכור סרגן זכרוני כי ואנונו חייב לו עוד כסף עבור שירות תיו ועל כך כאמור יפסוק הבודד. משפחתו של ואנונו פנתה אתמול במכתב לעו"ד יפה ובו ביקשה לתבע מכתבי להעביר את כל הדואר המשפחי החשוב הנמצא בידו לידי עורכי הדין הנרשים עו"ד אביגדור פלדמן ודנה ארבל. יצוין כי מלאכתו של ואנונו יפתח ב־15 בספטמבר.

שרון יציע: עמדה אחידה בליכוד למען הלביא

מאת צבי זרחיה
מומחה "הארץ"
לענייני מלכלה

שר התעשיה והמסחר אריאל שרון מתכוון להעלות בישיבת שרי הליכוד ורישה לגבש עמדה אחידה של שרי הליכוד התומכת בהמשך פרוייקט הלביא". כך הודיע אתמול השר שרון בפגישתו עם חברי מועצת התעשיה האווירית מטעם הליכוד.

שרון הדגיש כי הוא תומך בהמשך פרוייקט הלביא" ואמר כי ייצורו של המטוס יצדיד את ישראל לקראת שנות האלפיים. תוך העלאת הרמה הטכנולוגית. לדבריו מדובר במטוס הטוב ביותר הקיים כיום לדרישותיה של ישראל.

הוא אמר כי פרוייקט הלביא" הוא בעל השלכה משמעותית על התעשיה הישר־אלית ולכן יש להמשיך בו, במיוחד כשמדובר במטוס שצריך לשרת את מדינת ישראל. הוא ציין שיש לזכור שישראל סבלה ב־39 שנות קיומה לא אחת מאמברגו שהוטל עליה.

עוד את העמדה: בעמוד שמיה

בצער רב אנו מודיעים על פטירתה של אמנו וסבתנו היקרה

הדסה ברטמן

והלוויה תתקיים היום יום ששי ט"ו אייר תשנ"ז 15.5.87 בשעה 12.45 בצהרים בבית העלמין בקרית שאול

אבלים: בתה חתנה: רחמה ושמואל זיו
בתה חתנה: עליה ויגאל ארד
נכדיה: טלי, איתי, יובל
עמיר, גיא, יניב

שיחת היום / גרעון אלון

עם: חנן בר־און, לשעבר המשנה למנכ"ל משרד החוץ
על: מבוכת השגרירים שלנו בחו"ל

על שגרירי ישראל בחו"ל להציג את שתי העמדות

לשי השגרירים שלנו צריכים להאמין – למשרדי החוץ שהדיבו לנציגויות שאין שיתוי בעמדה הרשמית של ישראל לגבי תעידה בין־לאומית, או לשמיר שהבריח שאין לחרם מבחוץ לפעול לקידום הוועדה?

כל השגרירים שלנו יודעים היטב שכנושא היתי חשוב זה של מו"מ לקידום תהליך השלום יש פילוג עמוק בממשלה, ולכ־ עשה יש שתי דעות. בתנאים כאלה לשתם נצימות לא קל לפעול. אבל מה שמקשה עוד יותר על המצב, הוא שמבחינה פורמלית אין השגרירים יודעים למעשה מה החולט שלשתם בקבינט. שכן, מאחר שלא היתה הצבעה, למעשה לא התקבלה שום החלטה. שמעתי בעניין זה דברי פרשנות של משפטנים. אני אינני מומחה למשפט. אבל ברור לי ששגרירים שלנו נמצאים במצב לא נוח. נרמה לי שהבעיה איננה רק פורמלית. יש פה בעייה מהותית של חילוקי־דעות עמוקים ופילוג היצרים מצב מסוכן. זה מצב שאינו נריא למשלה ולמדינה. ומכביך מאוד על הנציגויות שלנו בחו"ל.

אילו היית מבקן שעה כשגריר ישראל, ביצר היית מציג את מדיניות ישראל בנושא הזעזיעה הבין־לאומית?

הייתי מייעץ לכל אחד מחברי בנציגויות בחו"ל להסביר את המצב לאשורו. ולומר שבנושא זה יש אצלנו שתי עמדות שונות. אי־אפשר לסייח את המצב. בכלל לא טוב לסייח דברים. ובוודאי שלא להחליק דברים שאינם ניתנים להחלקה.

למי למעשה בפוף השגריר. להנחיות מישרד החוץ או להראות ראש הממשלה?

מבחינה מעשית השגריר כפוף להנחיות משרד החוץ, שכן הוא חלק ממנל המשרד. אבל ברור שהוא אינו יכול להתעלם מדברי של ראש הממשלה.

מלמד, השגריר הוא בבחינת משרדנם של שני אדונים?

מאחר שאין לנו שני שגרירים בכל מדינה, אלא רק שגריר אחד, אפשר לומר שעל השגריר להציג את שתי העמדות, גם של ראש הממשלה וגם של שר החוץ.

אולי המצאה הזאת למנות בכל מדינה שני שגרירים, אחד ממנה הליכוד והשני מטעם המערך?

אני מאוד מקווה שלא נגיע לכך, ושהנושא יוכא בהקדם להכרעה.

מדי הנזק שמציאות זו גורמת לתדמית ישראל בחו"ל?

אני סבור שיהיו מדינות שלא יבינו את המצב. בעיקר מדינות שאין להן מסורת דמוקרטית. לעומת זאת, במדינות העולם המערבי יבינו את המצב הזה. יש להניח שהתעוזה שלהם תהיה שאין פירוש. והיחסים ללכת לבחירות. לאחרהב יהיה קל יותר להבין את המורכבות אצלנו, כי גם שם יש חילוקי־דעות בין הרשות המימשל.

בכל שמת בזמנתך בשרות החוץ, האם הבר לך מצב מסובך כל־כך?

חילוקי־דעות תומים כאלה לא היו אף פעם. היו מחלוקות בין משרד ראש הממשלה ומשרד החוץ בנושאים שונים גם בעבר, אבל זה לא הגיע למצב כזה.

מימים הקרובים שמר השגריר באו"ם מאיר רזן, לסיים את תפקידו. ובשל המחלוקת בין שמיר ופרס עריין לא מונה שגריר חדש. זה עלול לגרום לשיתוק השגרירות בוואשינגטון?

רק באופן חלקי, כי גם אחרי שהשגריר יחזור מוואשינגטון יש לנו ציר שיהיה הממונה על השגרירות. ומצמה לו תפקיד לא קל. ברור שחסרונו של שגריר יורגש מאוד, בעיקר בקשרים עם הקונגרס, דעת הקהל וכדומה. בקשרים עם הממשל, חסרונו יורגש פחות. אך ברור שזהו מצב בלתי־רצוי. עצם העובדה שמדינה אינה מצליחה למנות שגריר, מצביעה באופן בטיסי על חוסרת הפילוג מרגנה.

2 מראשי הסטודנטים ביו"ש פעילי "פתח" גורשו לירדן

מאת נרב שרגאי
מומחה "הארץ"

שני פעילים בכירים של הפתח ביהודה ושומרון, מראשי הסטודנטים ביו"ש, גורשו אתמול בבוקר לירדן. השניים הם חליל עאשור משכם ומרואן ברגותי מרמאללה. חבר צה"ל מסר שהשניים היו פעילים בכירים מטעם ארגון הפת"ח ופעלו בארגון הסתה, הפגנות אלימות, הר־גון הפרחת סדר בחזמות באוניבר־סיטת אלנג'אח בשכם ובאוניבר־סיטת בית זית ברמאללה וכן – בקידום מטרות הפת"ח באיזור.

חליל עאשור ריצה בעבר 12 שנות מאסר, לאחר שנתפס ב־1970, ונדה בגיום לפתח ובריקה רישנים בשכם. לאחר שחרורו במרץ 1982 החל ללמוד באוניברסיטת אלנג'אח, שם התגלם כפעיל מרכזי של ארגון הפתח. עקב פעילותו בארגון הסתתת והפגנות אלימות נעצר פעמיים: ב־85 לשלושה חודשים וב־86 לחצי שנה.

מרואן ברגותי ריצה בעבר ארבע שנות מאסר לאחר שהורשע בפעי־לות חבלנית. ב־1982 הצטרף לאוניברסיטת בית זית והתגלם שם בפעילותו לאומית. באוגוסט 1985 נעצר ברגותי ל־6 חודשי מעצר מינהלי. דובר צה"ל מסר אתמול כי מאז פברואר 1986 המשיך ברגותי בפעילות העוינת והיה מראשי מארגני ההפגנות וההפרות הסדר המומחות שהיו באוניברסיטת בית זית.

צה"ל ישתתף בצעדה בגדה

מאת נרב שרגאי
מומחה "הארץ"

צה"ל ישתתף בצעדה שיתוים המוקדמת האזורית שתתקיים ומרכז אלישור. לציון 20 שנה לשחרור השומרון. הצעדה תתקיים ביום ראשון הקרוב.

נקודת הזינוק תהיה בקרני שומרון בשעה עשר בבוקר והסיום יהיה אף הוא בקרני שומרון בשעות אחר הצהרים. בין 500 ל־1000 חיי־לים ישתתפו בצעדה ביחד עם צוע־רים אזרחיים. בסיום הצעדה תתקיים בקרני שומרון עצרת בהשתתפות ראש הממשלה יצחק שמיר.

המדורה במירון תודלק רק ביום ראשון

חגיגות ל"ג בעומר יחלו היום בתהלוכה

מאת מנחם הדרוביץ
מומחה "הארץ" בצפון

מאות שוטרים, אנשי ביטחון, משטר הגבול ומשטר אזרחי ישהו בסוף שבוע זה במירון לקראת תחילת חגיגות ל"ג בעומר במירון שיחולו השנה ביום ראשון. הלילה מטורתית של ל"ג בעומר על קבר של רבי שמעון בר יוחאי תתקיים ביום ראשון ולא במוצאי שבת הזאת כדי למנע חילול שבת. המשטרה סגרה כמה כבישים באזור מירון ובמקום וקימו תגיתים גדולים לנחיתתם של החוגגים הרבים שאמורים להגיע. מאות חוגגים כבר הקדימו והגו למירון. רבים מהם הקימו אהלים וחזכנים באזור. משרד הדתות הסקיע 400 אלף שקלים בפיתוח האזור בעיקר בשטחים לחגיגת כלי רכב. סמנו שבילי גישה. ומכשור שטחים גרחבים להקמת אוהלים וחזכנים.

חגיגות ל"ג בעומר יחלו כבר היום בהפרים בתהלוכה המסור־תית של ספרי תורה בבית משפחת אבו מצפת לבית הכנסת של רבי שמעון בר יוחאי במירון. קודם לכן יעניק שגריר צרפת בישראל תואר "אביר מסדר הכבוד" ליוסף אבו כמשיכה של המסורת כבר 154 שנים להבאת ספר התורה מצפת למירון.

אלעל

	מכס ביטוח	ממס מכר	המסר שרות אוכל		
אמסטרדם	5	10	נכם	5	8
אתונה	15	22	ב"ח	12	24
בוקרשט	12	20	נכם	—	—
ברלין	6	10	נכם	4	18
דובאי	7	14	מעוגן	—	—
דבלין	4	12	נכם	—	—
לונדון	7	14	נכם	5	18
ליסבון	12	20	בהיר	15	21
מדריד	10	24	ב"ה	10	23
ניו־יורק	10	20	ב"ח	11	20
פאריס	5	12	נכם	5	14
פרנקפורט	6	12	נכם	1	15
ציריך	3	10	נכם	—	—
קהיר	17	28	בהיר	15	29
קופנהגן	6	12	נכם	—	—
רומא	16	20	ב"ה	11	22
שטוקהולם	6	12	נכם	5	10

ELAL אל על

שר הביטחון יצחק רבין קיבל אתמול אזרחות כבוד של העיר הרצליה. בתמונה הוא נראה מוקף מפרד של קודם. מבחינת המאה בקאנטרי קלאב (צילום: עוזי קרן).

שר הביטחון יצחק רבין ענה לתלמיד תיכון ששאל אותו על זכויות חיילים משוחררים

"קודם צריך לחשוב איך לתרום לצה"ל ואחר כך לשאול מה מקבלים מהמדינה"

מאת נורית אמיתי
מפורת "הארץ"

"אינני סבור שנפרעת שר הדתות, שמעון פרס, לארצות הברית תפגע באחדות הממשלה, אבל אתמול שר הביטחון, יצחק רבין, במהלך סיור שקדים בהרצליה וכן הוענקה לו אזרחות כבוד של העיר.

שר הביטחון חזר והדגיש, כי כל עוד לא הוחלט אחרת, תמשיך הממשלה כולה לפעול כרגיל. השר הדגיש, כי אמנם היו לו שפקות בשר החולט להקים את ממשלת האחדות, אך "אין סיבה כיום לקום ולהפקיד הכל". רבין הדגיש, כי לממשלת האחדות השגים בתחום המשק הלאומי, סיום המערכות בלבנון, חיזוק השלום עם מצרים והפגת המתיחות בין הפניות בישראל.

רבין נפגש עם תלמידי תיכון בעיר. התלמידים, שכנסו בתיכון העירוני "רבין קוקר", קיבלו את השר בתרועות כפיים. חמישה מהם הציגו בפניו שאלות. בתשובה לשאלתה של קרן רוזן, שטיפה לשר על כי תעבור ליישוב שעיר תקוה ושאלה באיזה לאמצעי הביטחון במקום, אמר רבין, כי במדינה חופשית כל אדם רשאי לבחור לעצמו את מקום מגוריו, וצה"ל עושה הכל כדי לתת את הביטחון המירבי.

רבין הדגיש ברבריו על ההתישבות ביהודה ושומרון, כי אף אחת מהפעלות הממשלה לא מקבלות הסכמת בשטחים מהמה מכשול לשלום, וכי התישבות לאורך קווי הגיעות (בכפר) צריכה לקבל עדיפות גבוהה יותר.

לתלמיד אחר, ששאל באשר לזכויות חיילים משוחררים, השיב, כי קודם צריך לחשוב מה ובמה ניתן לתרום לצה"ל, ואחר כך לשאול מה מקבלים מהמדינה.

רבין אף הזכיר את הנספר הגדל של מתגרים ליחידות גבוהות וגילה כי רק רבע מכלל המעוניינים מתקבלים ליחידות גבוהות אלה. עוד ציין השר, כי כיום אין מחסור בקצינים ובקצינים הממשיכים בשירות קבע, לאחר תום שרותם בסדיר.

בתשובה לשאלה אודות מטוס הלביא הדגיש רבין, כי בתקציב הנוכחי אי אפשר להמשיך בפיתוח וייצור מטוס הלביא.

ברק: קצין הועבר מתפקידו בגלל ירי ברמאללה וחייל נשלח למאסר על הכאה

"הרוגים ערביים אינם משרתים כל מטרה, להיפך, הם משחקים לידי הצד השני", הסביר אלוף פיקוד מרכז היוצא ● "תפיסת אדם שזרק עליך אבן נראית לי דבר סביר לגמרי"

מאת גרב שרגאי מפר ה"ארץ"

"תפיסת אדם שזרק עליך אבן — נראה לי דבר סביר לגמרי ונראה לי נועל במסגרת החוק." כך הצהיר אתמול אלוף פיקוד המרכז היוצא אהוד ברק במסיבת עיתונאים. עם פרישתו מהתפקיד. ברק גילה גם, כי במהלך השנה שחלפה הועבר מתפקידו קצין צה"ל שהיה מעורב באירוע של ירי בעיר רמאללה. "חקירת מצלת העלוה אכנס שר קצין זה בהתאם לנהלים, אולם אנו סבורים, שאילו היה מפעיל שיקול דעת נכון, לא היה נקלע מלכתחילה למצב של צורך בירי, ולכן נקטנו צעדים נגדו". עוד מסר ברק על חייל שנשפט לחודשיים מאסר לאחר שהכה ערבי בחצר המיגרש בשכם.

יחד עם זאת אמר האלוף ברק כי בתקופת האינתיפאדה "יש ביקורים מצד אזרחים, מרשויות בי"ש, וחוזרים מכל רפוס שהכרנו לפני הרשה של התייחסות לחיילים מטלאי תפקידים. אלה אנשים מדרים ביחוד ויש מקום שהכרדים הללו יקחו את עצמם בידיים וימנעו מרפוסי התנהגות הזאת. אם לא — הם ישופלו כמו כל עבריין."

ברק הגדיר "שיטור פרטי", כעבירה על הוק. "זה מפריע לעבודה השוטפת של צה"ל, שצריך להתעסק כדי לטפל בזה ואף מסוכן. חוליה פרטית כזו יכולה להיתקל בכמה של צה"ל שיעסוק בפעילות אזרחית לגמרי באיזה שהוא של פרט. אי הבנה כזאת יכולה לסכן את שני הצדדים." מצן הרמטכ"ל מסר כי מאז תחילת השנה נורשו 56 בקבוקי תבערה על כלי רכב בדרכי י"ש, ובשבוע שעבר בלבד — 9. מדרגים שמנע עולה, כי עדיין לא נלכדו ותולים ומשליכה בקבוקי תבערה באיזור השומרון.

עוד דיווח מצן הרמטכ"ל כי פותחו אמצעים, שיחזו את הצורך לפתוח באש. לכיוון מפגינים. לדבריו פותחו רימוני גומי לפחות ארוך יותר וחזקי צלפים עם כדורים חלשים יותר. "הרוגים ערביים אינם משרתים כל מטרה. להיפך הם משחקים לידי הצד השני", הבהיר ברק. ברק הבהיר את נסיבות הירי בביר זית לפני מספר חודשים, ירי שבו נפגעו סטודנטים. "עמדו חיילים, צוותים צעירים, ותחת מסך אבנים וחרולים, ואמר היה להם ליחות. מפני שהיתה להם פקודה לא ליחות. למה — כי הם צעירים. רק לקצינים היה מותר ליחות.

הסטודנטים המתפרעים מכירים היטב את כללי המשחק ולא תעשה של חיילים ומצבלים האם. חוק. הפרות חוק בדמאליות. להתלות האגרסיביות אין שליטה אמיתית על מעצבת החלמידים."

אהוד ברק

בעקבות עתירה לבג"צ של רן כהן נגד השר שרון ושני עוזריו ישראל כץ ועודד שמיר

השופט ברק יזמין את חריש לקבל הסבר על חלוקת טובות הנאה למקורבי שרון

מאת מפר "הארץ"

השופט העליון אהרון ברק החליט אתמול להזמין את היועץ המשפטי למשלה, יוסף חריש, בפני הרכב של שלושה שופטים, עלמנת למסר את הסבריו בנוגע לעתירתו של ח"כ רן כהן בעניין פעילותם של שר התעשייה והמסחר, אריאל שרון, ועוזריו.

מהעתירה, שהוגשה על־ידי עו"ד אברהם גל, עולה כי ח"כ רן כהן החלטנן במשטרה בחדש ינואר השנה נגד השר שרון ועוזריו ישראל כץ ועודד שמיר. החלטות הוגשו בעקבות כתבת חוקיר פרי־עטו של אייל אולוך, שהתפרסמה במוסף "הארץ" ב־12.9.86. באותה כתבה פורטו כ־10 פרשיות שונות של חלוקת טובות־הנאה למקורבי של רן, תוך הפעלת לחץ על פקידי משרד התעשייה והמסחר. ח"כ כהן החלטנן במשטרה על חשד ל־3 עבירות פלילית שבוצעו ע"י שרון, 2 עבירות שבוצעו ע"י כץ, ו־2 שבוצעו ע"י שמיר.

המשטרה, באמצעות ראש אגף הזקירות, ניצב יגאל מרקוס, הודיע על סיומה לפתוח בחקירה, מבלי לבמק את החלטתו. לאחר שגם עוד שהוגש על־ידי ח"כ כהן לא שינה את עמדת המשטרה — הוא עתר לבג"ץ.

בעתירה כתב עו"ד אברהם גל בין השאר כי: "העובדות המתוארות לעיל בעתירה זו חושפות תמונה כללית במשרד התעשייה והמסחר של ליח ריך ולחץ ריך, כשרשויות המדינה המופקדות על שמירת החוק ובכללי מנהל־ציבורי תקין (המשטרה, היועץ המשפטי ומבקר המדינה) מגלות חוסר־אונים ואי־יכולת לחתמודד בצורה אפקטיבית עם התופעות הפסולות. כל אחת ואחת מן הפרשיות המתוארות (לא חוסר בהמסמרתן) מעוררת חששות בכל הנוגע לשיטות ההולכת וקונות לעצמן שביתה במשרד המסחר, ביחוס לנקיון כפיהם של הדרג המינהלי והפקידותי המקורב אליו".

בעתירה מתבקש בית המשפט הגבוה לצוות לסייע בהפסקת החלוקה של טובות הנאה פרטיות ל"מקורבים" למיניהם שלא כדין, ולתקן את מודלי הרשות המוסמכת המופקדת על עקיפת החוק.

בארבי סירב להופיע למשפט; העיתונאים עוזבים את ליון

ישיבת בית־המשפט אתמול הוקדשה בעיקרה לשמיעת עדותו של גוסטאבו סאנשז, מי שהיה בשעתו שר הפנים של בוליביה ● סאנשז פרט בפני בית המשפט את האופן שבו הגיע בארבי לבוליביה ב־1951 והאשים אותו בהברחות, סחר־נשק, סיוע לקציני הדיקטאטורה בעינויים

מאת יואב טוקר
מפר "הארץ" בברפת

(מיוחד ל"הארץ"). שמיעת העדויות במשפט בארבי הוחלה אתמול, תוך כדי תקריות החנגב זויות בין סניגורו של בארבי לבין התביעה. בארבי עצמו לא הופיע אתמול לישיבת בית המשפט, ואמן להבר־חוו משלשום לפיה "אני נמצא כאן כבדעתוכה חמוקה, לא אומר עוד דבר".

ישיבת בית־המשפט אתמול הוקדשה בעיקרה לשמיעת עדותו של גוסטאבו סאנשז, מי שהיה בשעתו שר הפנים של בוליביה. סאנשז פרט בפני בית המשפט את האופן שבו הגיע בארבי לבוליביה ב־1951 והאשים אותו בסידרה של מעשים פליליים: הברחות, סחר־נשק, סיוע לקציני הדיקטאטורה בחקירות ובעינויים וקשרים עם המאפיה הבינ־לאומית.

האשמות אלו, אף שאינן כלולות בכתב־האישום, אמורות היו להציג את הרקע להחלטת ממשלת בר־ליביה בשנת 1983 לגרש לבסוף את בארבי מהמדינה ולמסרו בשבל לידי המשפט הצרפתי.

מניעתו של בארבי, עו"ד דאק ורדים, קטע פעמים אחדות את עדותו של השר הבוליבי בקריאות: "קינלת שחור" ו"בארבי גורש תמורת אספקת־נשק". סיעתי הסגר אתמול לישיבת בית המשפט, ואמן להבר־חוו משלשום לפיה "אני נמצא כאן כבדעתוכה חמוקה, לא אומר עוד דבר".

ישיבת בית־המשפט אתמול הוקדשה בעיקרה לשמיעת עדותו של גוסטאבו סאנשז, מי שהיה בשעתו שר הפנים של בוליביה. סאנשז פרט בפני בית המשפט את האופן שבו הגיע בארבי לבוליביה ב־1951 והאשים אותו בסידרה של מעשים פליליים: הברחות, סחר־נשק, סיוע לקציני הדיקטאטורה בחקירות ובע־ינויים וקשרים עם המאפיה הבינ־לאומית.

האשמות אלו, אף שאינן כלולות בכתב־האישום, אמורות היו להציג את הרקע להחלטת ממשלת בר־ליביה בשנת 1983 לגרש לבסוף את בארבי מהמדינה ולמסרו בשבל לידי המשפט הצרפתי.

מניעתו של בארבי, עו"ד דאק ורדים, קטע פעמים אחדות את עדותו של השר הבוליבי בקריאות: "קינלת שחור" ו"בארבי גורש תמורת אספקת־נשק". סיעתי הסגר אתמול לישיבת בית המשפט, ואמן להבר־חוו משלשום לפיה "אני נמצא כאן כבדעתוכה חמוקה, לא אומר עוד דבר".

ישיבת בית־המשפט אתמול הוקדשה בעיקרה לשמיעת עדותו של גוסטאבו סאנשז, מי שהיה בשעתו שר הפנים של בוליביה. סאנשז פרט בפני בית המשפט את האופן שבו הגיע בארבי לבוליביה ב־1951 והאשים אותו בסידרה של מעשים פליליים: הברחות, סחר־נשק, סיוע לקציני הדיקטאטורה בחקירות ובע־ינויים וקשרים עם המאפיה הבינ־לאומית.

האשמות אלו, אף שאינן כלולות בכתב־האישום, אמורות היו להציג את הרקע להחלטת ממשלת בר־ליביה בשנת 1983 לגרש לבסוף את בארבי מהמדינה ולמסרו בשבל לידי המשפט הצרפתי.

מניעתו של בארבי, עו"ד דאק ורדים, קטע פעמים אחדות את עדותו של השר הבוליבי בקריאות: "קינלת שחור" ו"בארבי גורש תמורת אספקת־נשק". סיעתי הסגר אתמול לישיבת בית המשפט, ואמן להבר־חוו משלשום לפיה "אני נמצא כאן כבדעתוכה חמוקה, לא אומר עוד דבר".

ישיבת בית־המשפט אתמול הוקדשה בעיקרה לשמיעת עדותו של גוסטאבו סאנשז, מי שהיה בשעתו שר הפנים של בוליביה. סאנשז פרט בפני בית המשפט את האופן שבו הגיע בארבי לבוליביה ב־1951 והאשים אותו בסידרה של מעשים פליליים: הברחות, סחר־נשק, סיוע לקציני הדיקטאטורה בחקירות ובע־ינויים וקשרים עם המאפיה הבינ־לאומית.

האשמות אלו, אף שאינן כלולות בכתב־האישום, אמורות היו להציג את הרקע להחלטת ממשלת בר־ליביה בשנת 1983 לגרש לבסוף את בארבי מהמדינה ולמסרו בשבל לידי המשפט הצרפתי.

מניעתו של בארבי, עו"ד דאק ורדים, קטע פעמים אחדות את עדותו של השר הבוליבי בקריאות: "קינלת שחור" ו"בארבי גורש תמורת אספקת־נשק". סיעתי הסגר אתמול לישיבת בית המשפט, ואמן להבר־חוו משלשום לפיה "אני נמצא כאן כבדעתוכה חמוקה, לא אומר עוד דבר".

בית הכנסת באיסטנבול, 22 מתפללים, "נווה שלום" שבו נרצחו נפתח מחדש

(עש"ת), הקונגרס היהודי העולמי הודיע על פתיחתו מחדש של בית הכנסת נווה־שלום באיסטנבול. בבי־קום זה, מוסד, נרצחו בספטמבר האחרון 22 מתפללים בהתקפת סרוריסטים. לקונגרס היהודי העולמי נודע מפי הרבנות הראשית, של תורכיה כי בית הכנסת יפתח ב־20 במאי בטקס חפילות מיוחדות. ובין הנוכחים יהיו שר הפנים יתורכי, נציגי ממשלה וכן גם נציג הקונגרס היהודי העולמי.

בשבת, ה־6 בספטמבר אשתקד, השתלטו שני מרוריסטים על בית הכנסת ועל־ידי אוטומאטי ורשני יד, מכתו 22 מתפללים שהיו במקום. בית הכנסת המחודש נוסד, וסימני הפיח וכתמי דם הין עדות מעוזעת לכמה שאירע. לפי ריחוחים שונים, המוראי לבכון היה אירגון הטרור הפלשתיני של אבו־ניראל.

נשיא רומניה ביקר בפראג

מאת אליהו הבר

קופנהגן (מיוחד ל"הארץ"). הנשיא צ'אושסקו סיים אתמול ביקור בן יומיים בפראג.

שיחתו עם נשיא צ'כיה, גוסטאב הוסאק, מוסבות בנסיון מצד רומניה לגבש עמדות משותפות לשתי מדינות בגוש המזרחי, שאינן מגלות התלהבות לתכניות הרפורמה.

הדתיים לא ישתתפו בפרויקט החינוך לדמוקרטיה בגלל המפגשים עם ערבים

מאת נילי מגדלי
מפורת "הארץ" לענייני חינוך

בשל חילוקי דיעות, על רקע מיפגשים בין תלמידים יהודים לערבים, פרש האגף לחינוך ממלכתי־דתי במשרד החינוך, מהזועה להיות לדמוקרטיה ולדר קיום, המיצגת גם את המיגזר הי־הודי וחילוני ואת המיגזר הערבי. הרקע למחלוקת, החלטת הזועה, לקיים פעילויות וחינוכיות משותפות ומתמשכות בין תלמידים מבתי ספר יסודיים, בני שני העמים. פעילויות אלו, יופעלו בשנת הלימודים הבאה, אולם כבר עתה, ביחזמה מקומית של בתי ספר בגליל המערבי, הקים מה שמוגדר כ"אשכול" ראשון של בתי ספר, עמו נמנים מוסדות חילוניים, חצויים ודתיים, מרחוב בתחי ספר בעמלות, בכפר ודרים, יחוד פאסוטה ומעיליה. מנהל האגף לחינוך ממלכתי־דתי, במשרד החינוך, יעקב הדני, אמר בתגובה, כי בציגת האגף מוזעה לדמוקרטיה, ומה גרדים, לא שתתפה בהכנת ההכיחות וכי הנצ־גים החילוניים פעלו בניגוד להפיעת האגף, לפיה לא יכולה להיות פע־לות משותפת בין תלמידים דתיים לערבים, בבתי ספר יסודיים. הדני הסביר כי אינו יכול לקבל את דיע־תיהם והשקפותיהם של חברי הזועה.

מפרת "הארץ" מציינת, כי בפי קביל לפרישת הדתיים מהזועה, נתונפי אליה נציג של המיגזר הערבי.

המגזר הערבי השבית כל השירותים אתמול

במחאה על דלזול הממשלה בצרכי הרשויות הערביות

מאת עמאלה מבארוב
מפר "הארץ" בגליל

הזועד הארצי של ראשי השלטון המקומי הערביים בישראל, השבית אתמול את כל השירותים ב־46 ערים וכפרים ערבים בישראל, לאות מחאה על הזנוח משרדי הממשלה את דרישות הציבור הערבי בתחומי התקציבים לרשויות, ובניית תודי לימוד החסרים לבתי הספר.

זוהי השביתה השנייה בתוך שבועים.

בשבוע הבא תתקים שביתה נוספת בת יומיים, אם לא יינתנו דרישות הרשויות הערביות. ר"ד הזועד הארצי, אברהים נסר חוסיין, אמר ל"הארץ" כי משרדי הארגון הזה חיזנוך ולשכת השר ארנס לא הסריחו את עצמן אפילו כדי לאשר קבלת המכתבים שנשלחו אליהם.

אתמול נערכה בשפרעם ישיבה מיוחדת של הזועד הארצי של הרשויות הערביות, ובה הוחלט על קריאה לכנס גדול של פעילי הציבור הערבים בנגב צום חודש הרמדאן, בשבוע הראשון בחודש. לדיון בהכרזה על שביתה כללית בנגב הערבי. בישיבה נשמעו דברי ביקורת חריפים על חלול הממשלה בצרכי הציבור הערבי.

פנקס הבוחרים יוצג לעיון הציבור החל מיום ראשון

(עש"ת־לם"מ). פנקס הבוחרים לכנסת ולרשויות המקומיות יוצג לעיון הציבור החל מיום ראשון (17.5.87) ב־1200 משרדי משרד הפנים, רשויות מקומיות ונקודות יישוב.

דובר משרד הפנים שמסר על כך, ציין כי פנקס הבוחרים יוצג לעיון הציבור עד ל־26 במאי 1987. וכי כל אזרח אשר אינו מופיע בפנקס הבוחרים, רשאי להגיש עתר על כך ולהגישו ללשכת למינהל אוכלוסין של משרד הפנים עד ה־4 ביוני '87.

דובר משרד הפנים ציין עוד, כי בפנקס הבוחרים לכנסת נכללים 2.8 מיליון בוחרים וכי בפנקס הבוחרים לעיריות נכללים 2.95 מיליון בוחרים. יצויין, כי לפי מיפוי משרד הפנים קיימות 4700 קלפיות. הפזורות בכל רחבי הארץ לנוחיות קהל בוחרים אפשרי.

עריכה את הממוד: אורית גלילי

התפטר המדען הראשי של משרד המשטרה

מאת ראובן שמיראה
מפר "הארץ"

המדען הראשי של משרד המשטרה יוסף (גז) יפה הודיע על התפטרותו מתפקידו. בכל הידוע הסיבה להתפטרות הא הילוקי דעות מקצועיים והרגשתו של המדען הראשי שהוא אינו יכול לממש ולקדם כפי שהוא רואה זאת לנכון, פרוייקטים שרצה לפתח.

לשכת המדען הראשי במשרד המשטרה הוקמה ביוזמתו של המנכ"ל גד אבנר עם כניסתו לתפקידו. לפני כשנתיים הועמד בראשה גז יפה. תפקידו היה לעסוק בתחומי מחקר. פיתוח ויעוץ לשר ולמשרד המשטרה בענינים מרעיים וטכניים, בכלל זה גם קיום קשרי חוץ בנושאים מקצועיים הקשורים למשטרה ולשרות בתי הסוהר.

במשך השנתיים שרתה לשכת המדען סקרים, ליקטה חומר מקצועי, בין השאר מחו"ל, וביבשה תובעות עבודה בנושאים שונים. עם זאת נראה ש"השיידוך" בין המדען הראשי לבין ראשי משרד המשטרה לא עלה יפה. וגז יפה חש שאינו יכול להביא ליידי ביצוע ביטוי עניינים שהשב שיש לטפל בהם ולקדמם.

טיולים זה השטח שלנו

קניה - ספארי
16/23 יום
קמפינג - $1290 לודגים - $1670
1.10 ,13.8 ,6.8 ,30.7 ,16.7

איטליה
17 יום $1600 30.9 ,27.7

אלפים ודולומיטים
17 יום $1550 11.7

יוון
16 יום $990 4.8 ,13.7

אנגליה
20 יום $1875 10.8

נפאל
33 יום $2250 1.10

מע' תורכיה
17 יום $1080
5.10 ,12.8 ,15.7

מז' תורכיה
15 יום $1080 31.8

יוגוסלביה
18 יום $1495
30.9 ,6.8 ,16.7

צפ' ספרד והפירנאים
17 יום $1550 17.7

ספרד
19 יום $1500 1.10

סיני
לבודדים ולנשפחות
בליווי גמלים

קל ומפנק

בטיולינו ניצול זמן מירבי, תכנית מלאה, אמינות מינהלית והדרכה מעולה, כל אלה מבטיחים תמורה מלאה למטיילים.

טלפון וקבל חוזר טיולים לביתך 03-375063, 381044
מת' טיולי חו"ל השפלה 3 ת"א

החברה להגנת הטבע

די לכיבוש!

20 שנות כיבוש לא הביאו בטחון ושלום לישראל ולא ביטלו את שאיפת העם הפלסטיני לחופש ולעצמאות לאומית. הרג ושכול, גזענות וקנאות דתית, אבטלה ועוני, תקציבים להתנחלויות במקום לשכונות – אלה הם פירות הכיבוש.

אנו קוראים לאזרחי ישראל לא להתעלם ולא לשתוק, לשים קץ לשלטון הכיבוש על עם אחר ולהשתחרר החברה הישראלית. הסכים ממשלת ישראל ליטול חלק בועידת שלום בינלאו־מית בחסות האו"ם, בהשתתפות מנהיגי אש"ף וכל המדינות המעורבות בסכסוך. הסכם השלום יושתת על הכרה הדדית – הכרה מדינת ישראל בזכות העם הפלסטיני להקים את מדינתו בצידה והכרת המדינות הערביות והעם הפלסטיני במדינת ישראל – ועל פינוי השטחים הכבושים.

שלום ישראלי־פלסטיני עכשיו!

מרדכי אבי־שאול	ברטי האן גלזר	צבי מרין
אלי אבודהם	תרזה זיול	גאר נאמן
אסף אדיב	ג'מאל זחלקה	מחמד עבדי נאסר
שרגא אורלסבורג	רג'א חסיב	קובי ניב
אביבה אורי	אסמה זקלבי	מארק עמ־אל־חי
שמואל אמיר	אליר חלילה	בועז עברון
אביטשי ארליך	יצחק חסון	גלעד עברון
ארזה ארנון	צבי טל	אבי עוז
שאול באומן	יואל טנדלר	מייק פישר
שמחה בוחיר	שלמה יזראל	רני פלג
יסמה בולסלבסקי	טלי יצחקי	תמר פלג
עיני בורשטיין	שלומית יחזן	גרשון פרוידנטל
בילו בליך־	רב יחמיה	תקוה פרנס
גילה בלס	בנימין כהן	רני פתר
שמעון בלס	נורית כהן	סיני פתר
צבי בן רב	שלום כלב	שושנה קאן
תמי ברנר	תופיק כנענה	מרים קייני
צבי ברטשטיין	ארנון כספי	נסים קלדרון
נסים ברכה	יהודה כץ	נעם קמינר
יפה גביש	רוזי לביא	גרשון קנספל
פטר גביש	רמי לבנה	הדולד רובין
תמר גולנסקי	הנס לברכט	צבי רזי
יעקב גוטמן	יוני לוב	אסיה רוזנטל
רשאל גולדחסר	יעל לוטן	דוד ריב
רביב גזיה	חם לוי	סניה ריינהרט
ולטר גראב	חנוך לוין	יפתח שביט
יאיר גרבוז	רוזי לוין	משה שרות
יוסף גרודזינסקי	עודד ליפשיץ	חיים שור
רן דאבד	בן־ציון מוניץ	שחאדה שחאדה
מאיר דורון	מידטה מוסקוביץ	מיכל שכטר
שרה דורון	ניסר מורקוס	רות שלוט
לטיף דודי	ירמי מילגרום	מאיר שניצר
יעל רמידל	נילי מידסקי	יגאל תמוקין
נתן זך	רחמה מרטון	

רשימה ראשונה

חתימות נוספות נא לשלוח לת.ד. 4448, תל־אביב 61043. תרומות למימון המודעות – ח"ן 272107 בבנק הפועלים סניף ליקולן, ת"א

הפגנה בסיסמאוות: די לכיבוש! שלום ישראלי־פלסטיני עכשיו!
כן לוועידה בינלאומית עם ישראל ואש"ף!
תיערך בשבת, 6 ביוני בתל־אביב.

הוועד לציון 20 שנה לכיבוש

הרשימה המתקדמת לשלום וההצעה להקדמת הבחירות

כמה מן הפרסומים על עמדת הרשימה המתקדמת לשלום לגבי הקדמת הבחירות אינם מוסמכים, ואינם משקפים נכונה את עמדתנו.

הרשימה המתקדמת לשלום היא עצמאית ואינה מונחת בכיס של שום גורם אחר.

הרשימה המתקדמת לשלום דגלה מאז ומתמיד בכינוס ועידת־שלום בינלאומית בהשתתפות חמש המעצמות וכל הצדדים לסיכסוך, ובראשם ישראל והנציגות המוסמכת של העם הפלסטיני, אש"ף. משום כך התנגדנו להקמת ממשלת־האחדות־הלאומית.

הרשימה המתקדמת לשלום קוראת למ"מ ראש הממשלה להציג לפניה את תוכניתו לפרטיה, כדי לאפשר לנו לדון בה ולקבוע את עמדתנו העניינית לגביה.

הרשימה המתקדמת לשלום קוראת לכל הגופים היוניים – יוני המערך, מפ"ם, ר"ץ, שינוי ורק"ח – להקים איתנו כבר עתה גוש פרלמנטרי לקידום רעיון הוועידה הבינלאומית.

מתוך החלטות ההנהלה המשותפת
של הרשימה המתקדמת לשלום 13.5.87

שירותי נסיעות לחגיגות ל"ג בעומר במירון

באישור המפקחים על התעבורה

שירותי הסעות מיוחדים לחגיגות ל"ג בעומר במירון וחזרה יתקיימו במוצ"ש י"ז באייר 16.5.1987 וביום א' י"ח באייר 17.5.87.

ערב ל"ג בעומר מוצ"ש 16.5.87

למירון	ממירון
עם צאת השבת	
מת"א עד 22.00	לת"א עד 24.30
(רציף 7 חצר התחנה המרכזית)	
מחיפה עד 02.00	לחיפה עד 03.00
מטבריה עד 23.00	לטבריה עד 02.00
מק. שמונה עד 22.30	לק. שמונה עד 02.00
מצפת עד 24.00	לצפת עד 03.30

ל"ג בעומר יום א' 17.5.87

למירון		
מתל־אביב	החל בשעה 05.30 עד 15.00	חזרה משעה 06.00 עד 24.00
מחיפה	החל בשעה 05.30 עד 19.00	חזרה משעה 05.00 עד 24.00
מטבריה	החל בשעה 06.00 עד 20.00	חזרה משעה 06.00 עד 24.00
מק. שמונה	החל בשעה 06.00 עד 20.00	חזרה משעה 05.30 עד 24.00
מצפת	החל בשעה 06.00 עד 22.00	חזרה משעה 04.30 עד 24.00
מחניון עין זיתים	החל בשעה 07.30 עד 21.00	חזרה משעה 10.00 עד 23.30
מחניון שפר	החל בשעה 07.30 עד 19.00	חזרה משעה 10.00 עד 22.30
מחניון ספסופה	החל בשעה 07.30 עד 19.00	חזרה משעה 10.00 עד 22.30

ביום א' 17.5.87 ל"ג בעומר בשעות הבוקר יועמדו לרשות הציבור חניונים מסודרים כדלהלן:
1. לבאים מדרום – חניון שפר ליד אמירים
2. לבאים ממערב – חניון ספסופה
3. לבאים מצפון – חניון עין זיתים

אגד יקיים שרותי הסעה מהחניונים למירון ובחזרה.

מספר הטלפון של מרכזי המידע הם:
מרכז מידע אדצי 03-432777
מרכז מידע צפון 04-549121
מרכז מידע ירושלים 02-304304

לאגד תיור שפע חבילות־נופש באילת, בירושלים, בנחניה, ובטבריה במחירים מיוחדים.
פרטים בכל משרדי אגד תיור

אגד מברכת את ציבור החוגגים בבירכת נסיעה טובה.

هكذا من الأصل

גלגל הבורסה / אריה לביא

התייצבות במניות

שבע סדר בשוק המניות הסתיים אתמול בסוף מיצוי. סימני השאלה ברמר הנשי בשבע הבא נשארו כשהיו בתחילתו של השבוע שעבר. שוק המניות הנאפיין אתמול בפעילות מצומצמת והורגשה יצר בת. רוב הפעילים מסתיגים כעת להתפתחויות נוספת בטרם יחליטו על כיוון פעולה חדש.

המחזור בשוק המניות החשפשיות היה מצומצם מאוד, והגיע ל-13.4 מיליוני שקלים. הדבר מעיד על עצבנותם של הפעילים החששים לנקוט עמדה כאשר כל התפתחות אפשרית וכל אירוע עשוי להתפרש כאיתות למעילות חיובית או שלילית.

ב-152 נירות ערך נרשמו עליות שערים, 23 מהם עלו במחשבה אחר זים ויותר. 103 נירות ירדו, 27 מהם בהמשכה אחרים ויותר. ב-143 נירות לא נרשם שינוי. בחישוכים שנעשו בבורסה התברר שב-41 אחזו מנפח המסחר אתמול היתה יציבות. ב-41 אחזו נוספים מתנפח נרשמו עליות שערים וב-19 אחזו מתנפח היו ירידות שערים.

תפוחות בקרנות הנאמנות

הנאמנות נמשכים

הפרוחות בקרנות הנאמנות נמשכו כן אתמול והסתכמו בכחמישה מיליוני דולרים. שלשום נרשמו פדיונות בסכום קטן יותר — 3 מיליוני דולרים. הזל מתחילת השבע ירד מדד המניות הכללי ב-1.54 אחוז וללא הבנקים ירד ב-2.78 אחוז. בשני ימי מסחר נרשמו עם זאת עליות חדות בחלקן.

כל מדדי המניות ירדו השבע. למעט מניות הטקסטיל והתלבשה והשקעה בתעשייה. הירידה הכולל סת ביותר נרשמה במניות חיפשי נפט, שירדו ב-6.72 אחוזים.

מדד	שינוי יומי ב%
מדד מניות כללי	123.99 0.15
כללי ללא בנקים	147.23 0.33
מדד אג"ח כללי	109.73 0.07
אג"ח צמוד מדד	109.40 0.06
אג"ח צמוד מט"ח	111.04 0.09

ירידות שערים גם במניות מוליידות

למרות היצבות היחסית שהיתה אתמול בשוק המניות היה אפשר להבחין בהיצעים ובירידות שערים. מתנות בדרך כלל, בירידות ערך הנחשבים לסוליידיים: לאומי למשל כנתאות ירדו ב-9.1 אחוזים, דלק ירדו ב-0.3, המגה ב-2.8 אחוז זים, הכשרת הישוב ב-0.5 אחוז.

לעומת זה נרשמו בכמה נירות ערך ספקולטיביים ירידות חדות: פמה והמן ירדו ב-15 אחוז, בשוה משנה ב-10 אחוזים, רפ"ק ב-9.8 אחוזים, וכלל ליסינג ב-7 אחוזים.

פעילות דלה גם במנקאיות

פעילות דלה נרשמה גם במניות הבנקים שבהסדר. מזרחי הגיע ל-6.3 מיליוני שקלים. למרות הרו"ח המעולה של בנק איגוד לרבעון הראשון של 1987, עלתה מניה זו ב-0.2 אחוז. התשואה במניה זו מגיעה ל-17.23 אחוז.

	תשואה שנתית יחלרית ב%
בליל 0.1	17.21
הפועלים ש	17.01
אי.די.בי. רב	17.05
דיסקונט א	17.20
המזרחי ש	17.06

הדעות מדרסה

● גולדפרוסט — הרוח יד ב-1986 ל-858 אלף שקל לעומת 2.2 מיליוני שקלים בשנה הקודמת. המבכ"ל איתן יניב התפטר ומבקש תחמנה מרכזי קידרון.

● פידיון — הרוח ב-1986 גדל ל-1.5 מיליון שקל לעומת 882 אלף שקל בשנה הקודמת.

● אוצר השלטון — הרוח בר-בעון הראשון של 1987 גדל ל-403 אלף שקל לעומת 367 אלף שקל בתקופה המקבילה אשתקד.

הדעת הפועל אישר הנפקות חדשות

הדעה הפועל של הבורסה התכנס אתמול ואישר שורה של הנפקות חדשות, רובן של חברות קיימות ואחדות של חברות חדשות: אלקון, מאגרי טכנולוגיה, בנק כללי, יסקו החזקות, זגלכל, עיט, תבן, השומר הצעיר ורשף מחשבים. שלוש החב' רות האחרונות צריכות לקבל היתר לגיוס הון גם מהמעצת המנהלים של הבורסה.

המוקמ"מ ממשיך לרשום בנמוך

בגלל הפעילות המצומצמת בשוק המניות נהפכים המחזורים באיגרות חוב והמ.ק.מ. לגדולים באפיקי ההשקעה השונים. המחזור בנ.ק.מ. בסך 34 מיליוני שקלים. היה אתמול הגבוה באפיקי ההשקעה השונים.

המדדה	שער	ימים לפדיון	תשואה חודשית
537	99.69	5	1.91
547	99.29	12	1.82
617	98.79	20	1.87
627	98.60	26	1.66
637	98.06	35	1.82
647	97.61	40	1.86
717	97.18	47	1.87
727	96.76	54	1.87

שערי אגרות החוב

201900	— —	3212
197000	+2000	3213
184181	+2000	3214
184200	+2000	3501
182600	+200	3502
168774	— —	3503
160000	+100	3504
155651	— —	3505
153201	−4699	3521
146890	— —	3522
138401	— —	3523
140070	— —	3524
138101	— —	3525
134900	+400	3526
134300	— —	3527
136500	— —	3528
140100	— —	3529
132936	— —	3530
131900	— —	3531
127900	— —	3532
127450	— —	3533
120500	— —	3534
119900	— —	3535
120000	— —	3536
120200	— —	3537
116365	+3300	3538
113200	— —	3539
112100	— —	3540
109300	— —	3541
108000	— —	3542
103000	— —	3543
103000	— —	3544
102157	+828	3545
96549	+815	3549
88666	+782	3552
88560	+811	3554
88560	+811	3555
101970	+166	3546
101654	+166	3547
101487	+166	3548
84240	+160	3550
81228	+58	3559
80316	+62	3560
85591	+61	3557
81275	+62	3572
79288	−518	3561
78980	−519	3571
79779	+62	3573
73550	+58	3574
73558	+57	3577
67897	+53	3578
73526	+524	3575
73244	+525	3576
67627	+503	3579

63028	+49	3580
57359	+45	3581
52909	+42	3582
49277	+135	3583
46900	+131	3584
44468	+127	3585
39793	+32	3586
39759	+32	3588
36293	+28	3589
39889	−408	3587
36351	−386	3591
36294	−386	3592
36209	−386	3593
36796	+28	3590
35078	+25	3595
34576	−222	3594

5% מלווה פיתוח (בריבית כפולה)

154000	— —	2001
152708	+3000	2002
144400	+500	2003
145100	+300	2004
137700	+1500	2005
135800	— —	2006
133800	— —	2007
131700	— —	2008
133900	— —	2009
134000	— —	2010
130150	+150	2011
130871	— —	2012
135000	— —	2013
133650	— —	2014
131900	— —	2015
132800	−2000	2016
132300	+1000	2017
131000	— —	2018
128950	— —	2019
124500	— —	2020
125100	— —	2021
118700	— —	2022
117810	— —	2023
109900	— —	2024
110300	— —	2025
110000	— —	2026
105650	— —	2027
107100	— —	2028
101500	— —	2029
102650	— —	2030
100200	— —	2031
101678	+77	2032
96139	+73	2034
96289	+71	2033
88519	+65	2035
86397	−1542	2036
82269	−1541	2038
81756	−1548	2040
86183	−2242	2037

83234	−2262	2039
76492	−1165	2041
70396	−1119	2052
78145	+61	2051
71124	−697	2053
65690	−671	2055
66558	+1751	2054
61612	+1679	2056
62074	+48	2057
56468	+43	2059
58188	+42	2058
53693	+39	2060
41174	+30	2061
37654	+27	2062
37032	+27	2063
רמון		
256.6	+5.7	7001
248.7	+5.6	7002
232.1	+4.4	7003
213.9	+4.3	7004
199	−0.1	7005
187	−0.3	7006
175.2	−0.3	7007
166.4	−0.3	7008
160	−0.3	7009
152.9	+3.1	7010
142.5	+2.5	7011
137.3	+2.3	7012
129.1	−2.4	7013
115.9	−0.5	7014
96.2	−0.4	7015
95.5	−0.4	7016
94.4	−0.4	7017
97.2	−0.5	7018
97.6	−0.5	7019
97.4	−0.5	7020
96.5	−0.5	7021
94	−0.1	7201
גלבוע		
13258	+13	6101
7814	−8	6102
7018	−7	6103
6433	−10	6104
6120	−6	6105
5985	−5	6106
5765	−5	6107
4170	+106	6108
3966	+102	6109
3898	+101	6110
3143	+48	6111
3048	+47	6112
2108	+40	6113
794.7	+14.5	6151
761	+13.9	6152
652.1	+10	6153
641.1	+9.3	6154
417.8	+1.1	6155

345.4	+9.9	6156
251.9	+2.4	6157
238.9	+2.2	6158
204.8	−0.3	6159
192.3	+5.2	6160
185.8	+3.1	6161
166.6	+2.8	6162
158.5	−0.7	6163
152.4	−0.7	6164
143.3	−0.6	6165
138.4	−5.5	6166
127.6	−3.4	6167
125.8	−3.5	6168
116.9	−1.9	6169
112.1	−0.1	6170
79.5	−1.3	6171
78.6	−1.3	6172
88.7	−0.1	6801
אורמן		
178.9	— —	2502
164.2	— —	2503
164.5	— —	2504
158.5	+0.5	2505
152.5	+0.2	2506
146	+0.2	2507
188	−6.5	2508
צמודות זהב		
185.4	+3.5	5 יח'
100% מט"ח		
1203	— —	אל אנ
250	— —	אלבים
1208	— —	אלוגו
1920	— —	אלסינו
744	+1	מאיסקס
95.5 84	−0.3	תוד
361 85	+2	תב
222	+2	דים
163	+0.1	דים
148.5	— —	כתר
433	— —	כלל
207.7	— —	מצמ
386.4	— —	מצמ
335	— —	מצמ
109.4	— —	זן
154.4	— —	סל
210.7	— —	תיפש
מדד/מט"ח		
136.5	+0.7	כלת
142.2	+0.8	דים
187.4	−0.2	כתר
175.8	+0.8	כלל
140.5	+0.7	מב
134.2	— —	מטא
127.7	— —	מטא
128.7	— —	מטא
120	— —	לאומי

שערי מטבע חוץ

המטבע	בנק לאומי מזומנים קניה	מכירה	התעבורות והמזומנים קניה	מכירה	בנק הפועלים מזומנים קניה	מכירה	התעבורות והמזומנים קניה	מכירה	בנק דיסקונט מזומנים קניה	מכירה	התעבורות וצבאות קניה	מכירה	שער יציג	השינוי יומי
1 דולר	1.54	1.61	1.5772	1.5968	1.54	1.61	1.5772	1.5968	1.54	1.61	1.5772	1.5970	1.5870	−0.0030
1 ליש"ט	2.56	2.68	2.6331	2.6659	2.59	2.71	2.6323	2.6651	2.58	2.71	2.6330	2.6661	2.6519	0.0014
1 מארק גרמני	0.86	0.90	0.8782	0.8891	0.86	0.90	0.8789	0.8899	0.86	0.90	0.8782	0.8892	0.8843	−0.0008
1 פרנק צרפתי	0.25	0.27	0.2632	0.2664	0.25	0.27	0.2633	0.2665	0.25	0.27	0.2634	0.2667	0.2649	−0.0003
1 גולדן הולנדי	0.76	0.80	0.7798	0.7895	0.76	0.80	0.7812	0.7909	0.76	0.80	0.7803	0.7902	0.7846	−0.0012
1 פרנק שוויצרי	1.04	1.09	1.0697	1.0829	1.05	1.10	1.0711	1.0844	1.05	1.10	1.0699	1.0834	1.0757	−0.0007
1 כתר שוודי	0.25	0.26	0.2516	0.2547	0.25	0.26	0.2519	0.2550	0.24	0.26	0.2517	0.2548	0.2532	−0.0007
1 כתר נורבגי	0.23	0.24	0.2359	0.2389	0.23	0.24	0.2359	0.2389	0.23	0.24	0.2361	0.2390	0.2375	−0.0013
1 כתר דני	0.23	0.24	0.2336	0.2365	0.23	0.24	0.2340	0.2369	0.22	0.24	0.2335	0.2364	0.2351	−0.0010
1 מרק פיני	0.35	0.37	0.3615	0.3660	0.35	0.37	0.3614	0.3659	0.35	0.37	0.3614	0.3660	0.3639	−0.0020
1 דולר קנדי	1.15	1.20	1.1770	1.1916	1.16	1.21	1.1765	1.1912	1.15	1.21	1.1766	1.1914	1.1886	−0.0027
1 דולר אוסטרלי	1.06	1.17	1.1230	1.1369	1.08	1.17	1.1233	1.1373	1.09	1.17	1.1229	1.1370	1.1303	−0.0060
1 ראנד דרום אפריקה	0.51	0.61	0.7847	0.7944	0.53	0.79	0.7852	0.7950	0.50	0.70	0.7857	0.7956	0.7895	0.0003
10 פרנק בלגיים	—	—	0.4238	0.4290	—	—	0.4235	0.4288	—	—	0.4239	0.4289	0.4264	−0.0014
10 שילינג אוסטריים	1.22	1.28	1.2500	1.2655	1.23	1.29	1.2498	1.2654	1.23	1.29	1.2507	1.2664	1.2583	−0.0007
1000 לירות איטלקיות	1.18	1.25	1.2142	1.2293	1.19	1.27	1.2158	1.2310	1.18	1.26	1.2146	1.2298	1.2215	−0.0015
100 יינים יפאניים	1.10	1.15	1.1278	1.1418	1.11	1.16	1.1273	1.1414	1.10	1.16	1.1281	1.1423	1.1340	−0.0011

שערי מרכז הון

14.5.87

0.05	0.18	350.38	357.22	נשיקה	0.20	1.03	508.36	517.57	זורד	5647.48	5625.21	9.19	0.16	אב
0.32	1.62	513.48	523.95	נצב	−0.21	−5.81	2738.54	2796.31	הזבית	578.96	567.86	0.63	0.11	אבוקה
0.61	43.20	7182.61	7286.90	נילי	−0.02	−4.05	19688.46	19980.77	זוהר	242.01	237.39	0.38	0.16	אגנ
0.26	1.67	647.65	659.95	סביון	−0.16	−29.68	18164.75	18433.18	זיו	1584.72	1553.64	−0.98	−0.06	אדיר
−0.12	−0.15	128.68	131.31	סגולה	0.19	1.07	571.22	582.44	זכיר	2988.42	2931.15	0.30	0.01	אדם
0.14	0.45	326.73	333.15	סלע	0.34	0.51	149.65	153.02	חוזות	1831.49	1817.55	1.89	0.10	אטיר
0.01	0.03	473.14	478.92	סנונית	0.12	0.15	128.48	129.04	חלפין	413.23	404.53	0.42	0.10	אמר
0.18	0.69	393.71	397.99	סער	−0.03	−0.06	203.22	207.22	חלמיש	152.14	149.10	0.67	0.45	אורינן
0.35	0.61	174.49	175.36	סמיר	0.15	0.20	135.97	136.24	חן	265.77	263.93	0.65	0.25	אורלי
0.13	0.50	384.12	388.37	עדיף	0.00	0.03	1323.96	1354.87	טופז	765.38	762.21	0.63	0.08	אזדן
0.08	0.72	879.49	896.39	עירית	0.19	11.34	5872.13	5937.39	טל	3723.91	3650.83	−58.46	−1.58	אייל
0.04	0.17	468.32	474.71	עידן	0.17	0.69	408.90	413.70	יבול	5287.61	5172.82	−0.06	−0.00	אירים
−0.05	−0.62	1166.63	1191.95	עבור	−0.14	−3.78	2647.56	2698.87	יהלום	709.98	565.97	0.10	0.02	איתן
−3.40	−98.86	2805.99	2828.40	ענת	0.32	1.37	425.62	429.62	יזמות	577.77	645.80	0.43	0.06	אלון
0.01	0.03	440.34	450.16	עציוני	0.19	0.78	412.31	421.43	יערה	658.62	380.09	0.63	0.10	אלמוג
0.81	1.09	134.96	137.58	עינבל	0.20	0.74	378.03	385.40	כוכב	387.48	191.78	0.89	0.23	ארן
−0.04	−0.74	1690.08	1702.13	פיא	0.13	0.16	127.88	130.43	כחל	192.70	172.91	0.15	0.08	אש
0.13	0.68	542.16	553.10	צבר	0.12	0.71	611.26	622.64	כלונית	176.31	230.49	0.61	0.35	אשל
0.29	1.41	490.01	496.07	צומת	0.41	0.97	238.31	240.70	כמפיף	232.66	2853.37	0.50	0.22	אבגרה
0.21	0.25	117.17	117.63	צוק	0.03	0.04	144.93	147.94	כרמל	2907.84	551.11	2.96	0.10	בזלת
0.04	0.39	994.19	1015.13	צמיד	0.29	3.21	1127.84	1150.71	כתר	551.11	540.81	1.21	0.22	ברוש
0.16	0.89	547.46	555.12	קמיחה	0.16	7.58	4644.34	4733.52	להם	555.00	552.48	1.50	0.27	ברק
0.02	0.33	1722.83	1757.37	קמרת	−0.02	−23.05	116776.63	118822.70	למשקיע	285.15	279.68	0.22	0.08	ברקת
−0.08	−1.81	2357.52	2369.33	קלע	0.13	0.61	463.10	472.32	לשיר	1492.27	1481.68	1.23	0.08	גבעים
−2.94	−612.10	20189.86	20358.19	רותנית	0.12	2.01	1691.73	1726.63	לסט	1048.29	1033.12	−2.21	−0.21	גמא
0.22	0.26	120.44	120.68	ריכון	−0.02	−0.05	322.40	328.76	לשם	410.97	406.28	0.77	0.19	גורן
0.12	0.95	782.48	795.71	רקפת	0.08	0.93	1224.73	1248.67	מבחר	9595.41	9453.65	−6.57	−0.07	גיא
0.08	0.30	376.63	384.96	רשף	−0.03	−1.20	3575.78	3608.11	מבטח	3288.94	3227.11	7.92	0.25	גיל
0.14	0.57	398.57	403.36	שביט	0.30	0.71	235.34	238.77	מגי	599.87	592.82	1.11	0.19	מדגן
0.02	0.05	312.06	319.94	שחם	0.18	6.26	3567.21	3600.97	מבנתן	428.32	424.40	0.07	0.02	המכתן
0.34	1.53	454.15	457.28	שירה	0.23	0.89	383.02	385.36	מגל	498.87	493.01	0.55	0.11	המכיפת
0.22	0.80	361.25	364.01	שמיר	0.44	9.37	2132.13	2161.99	מור	223.37	221.94	0.61	0.28	דולב
0.35	3.45	993.08	1007.39	שטנב	0.52	4.97	963.53	972.40	מרן	1468.23	1440.42	0.05	0.00	דורון
0.61	6.05	967.35	991.27	שסק	−0.29	−76.80	26418.96	26861.81	מטמן	254.58	249.65	0.54	0.22	הוזן
0.48	0.74	173.35	176.81	שפי	−0.01	−0.05	921.01	939.47	מיטב	567.19	557.14	1.30	0.23	הלה
0.20	0.51	257.67	258.58	תאמה	0.16	7.26	4669.88	4759.16	משוף	446.72	439.45	−1.57	−0.36	דורה
0.26	1.56	600.02	603.02	תורה	−0.02	−0.12	742.52	756.88	מעין	464.24	462.28	1.13	0.25	דכל
0.10	0.32	496.48	502.34	תירוש	0.05	0.16	332.39	338.93	מקמה	450.43	448.66	2.30	0.52	הרים
0.18	0.39	214.94	215.80	תמר	−0.15	−2.34	1537.59	1568.14	מרצלית					
0.35	0.64	181.80	183.01	תמוז	0.17	0.30	116.88	117.24	מרחת					
0.08	1.16	1387.85	1398.18	תרשיש	−0.05	−0.61	1209.68	1232.96	מרום					
−0.06	−0.29	484.22	486.57	תדהר	−0.02	−6.10	27521.90	27927.15	נוכח					

שערי קרנות הנאמנות

0.05	0.18	350.38	357.22	נשיקה	0.20	1.03	508.36	517.57	זורד	5647.48	5625.21	9.19	0.16	אב
0.32	1.62	513.48	523.95	נצב	−0.21	−5.81	2738.54	2796.31	הזבית	578.96	567.86	0.63	0.11	אבוקה
0.61	43.20	7182.61	7286.90	נילי	−0.02	−4.05	19688.46	19980.77	זוהר	242.01	237.39	0.38	0.16	אגנ
0.26	1.67	647.65	659.95	סביון	−0.16	−29.68	18164.75	18433.18	זיו	1584.72	1553.64	−0.98	−0.06	אדיר
−0.12	−0.15	128.68	131.31	סגולה	0.19	1.07	571.22	582.44	זכיר	2988.42	2931.15	0.30	0.01	אדם
0.14	0.45	326.73	333.15	סלע	0.34	0.51	149.65	153.02	חוזות	1831.49	1817.55	1.89	0.10	אטיר
0.01	0.03	473.14	478.92	סנונית	0.12	0.15	128.48	129.04	חלפין	413.23	404.53	0.42	0.10	אמר
0.18	0.69	393.71	397.99	סער	−0.03	−0.06	203.22	207.22	חלמיש	152.14	149.10	0.67	0.45	אורינן
0.35	0.61	174.49	175.36	סמיר	0.15	0.20	135.97	136.24	חן	265.77	263.93	0.65	0.25	אורלי
0.13	0.50	384.12	388.37	עדיף	0.00	0.03	1323.96	1354.87	טופז	765.38	762.21	0.63	0.08	אזדן
0.08	0.72	879.49	896.39	עירית	0.19	11.34	5872.13	5937.39	טל	3723.91	3650.83	−58.46	−1.58	אייל
0.04	0.17	468.32	474.71	עידן	0.17	0.69	408.90	413.70	יבול	5287.61	5172.82	−0.06	−0.00	אירים
−0.05	−0.62	1166.63	1191.95	עבור	−0.14	−3.78	2647.56	2698.87	יהלום	709.98	565.97	0.10	0.02	איתן
−3.40	−98.86	2805.99	2828.40	ענת	0.32	1.37	425.62	429.62	יזמות	577.77	645.80	0.43	0.06	אלון
0.01	0.03	440.34	450.16	עציוני	0.19	0.78	412.31	421.43	יערה	658.62	380.09	0.63	0.10	אלמוג
0.81	1.09	134.96	137.58	עינבל	0.20	0.74	378.03	385.40	כוכב	387.48	191.78	0.89	0.23	ארן
−0.04	−0.74	1690.08	1702.13	פיא	0.13	0.16	127.88	130.43	כחל	192.70	172.91	0.15	0.08	אש
0.13	0.68	542.16	553.10	צבר	0.12	0.71	611.26	622.64	כלונית	176.31	230.49	0.61	0.35	אשל
0.29	1.41	490.01	496.07	צומת	0.41	0.97	238.31	240.70	כמפיף	232.66	2853.37	0.50	0.22	אבגרה
0.21	0.25	117.17	117.63	צוק	0.03	0.04	144.93	147.94	כרמל	2907.84	551.11	2.96	0.10	בזלת
0.04	0.39	994.19	1015.13	צמיד	0.29	3.21	1127.84	1150.71	כתר	551.11	540.81	1.21	0.22	ברוש
0.16	0.89	547.46	555.12	קמיחה	0.16	7.58	4644.34	4733.52	להם	555.00	552.48	1.50	0.27	ברק
0.02	0.33	1722.83	1757.37	קמרת	−0.02	−23.05	116776.63	118822.70	למשקיע	285.15	279.68	0.22	0.08	ברקת
−0.08	−1.81	2357.52	2369.33	קלע	0.13	0.61	463.10	472.32	לשיר	1492.27	1481.68	1.23	0.08	גבעים
−2.94	−612.10	20189.86	20358.19	רותנית	0.12	2.01	1691.73	1726.63	לסט	1048.29	1033.12	−2.21	−0.21	גמא
0.22	0.26	120.44	120.68	ריכון	−0.02	−0.05	322.40	328.76	לשם	410.97	406.28	0.77	0.19	גורן
0.12	0.95	782.48	795.71	רקפת	0.08	0.93	1224.73	1248.67	מבחר	9595.41	9453.65	−6.57	−0.07	גיא
0.08	0.30	376.63	384.96	רשף	−0.03	−1.20	3575.78	3608.11	מבטח	3288.94	3227.11	7.92	0.25	גיל
0.14	0.57	398.57	403.36	שביט	0.30	0.71	235.34	238.77	מגי	599.87	592.82	1.11	0.19	מדגן
0.02	0.05	312.06	319.94	שחם	0.18	6.26	3567.21	3600.97	מבנתן	428.32	424.40	0.07	0.02	המכתן
0.34	1.53	454.15	457.28	שירה	0.23	0.89	383.02	385.36	מגל	498.87	493.01	0.55	0.11	המכיפת
0.22	0.80	361.25	364.01	שמיר	0.44	9.37	2132.13	2161.99	מור	223.37	221.94	0.61	0.28	דולב
0.35	3.45	993.08	1007.39	שטנב	0.52	4.97	963.53	972.40	מרן	1468.23	1440.42	0.05	0.00	דורון
0.61	6.05	967.35	991.27	שסק	−0.29	−76.80	26418.96	26861.81	מטמן	254.58	249.65	0.54	0.22	הוזן
0.48	0.74	173.35	176.81	שפי	−0.01	−0.05	921.01	939.47	מיטב	567.19	557.14	1.30	0.23	הלה
0.20	0.51	257.67	258.58	תאמה	0.16	7.26	4669.88	4759.16	משוף	446.72	439.45	−1.57	−0.36	דורה
0.26	1.56	600.02	603.02	תורה	−0.02	−0.12	742.52	756.88	מעין	464.24	462.28	1.13	0.25	דכל
0.10	0.32	496.48	502.34	תירוש	0.05	0.16	332.39	338.93	מקמה	450.43	448.66	2.30	0.52	הרים
0.18	0.39	214.94	215.80	תמר	−0.15	−2.34	1537.59	1568.14	מרצלית					
0.35	0.64	181.80	183.01	תמוז	0.17	0.30	116.88	117.24	מרחת					
0.08	1.16	1387.85	1398.18	תרשיש	−0.05	−0.61	1209.68	1232.96	מרום					
−0.06	−0.29	484.22	486.57	תדהר	−0.02	−6.10	27521.90	27927.15	נוכח					

שערי המניות

14.5.87

שם המניה	הסגר אתמול	המחיר שער עכ'	המחיר בסיום	השינוי ב%	היצע/ביקוש שער עכ'
בנקים שאינם נכללים בהסדר התצמדה					
המזרחי ש 0.5	1450	5075	+100	+7.4	+10412
המזרחי שח 2	1900	1886	+115	+6.4	+5599
כללי לא בהסדר		189			−190
בנק מאוחד 1.0		—	הפסקת	מסחר	—
בנק מאוחד 5.0		—	הפסקת	מסחר	—
בנק בינלאומי 05	6729	352	+67	+1	+4
בנקים הנכללים בהסדר התצמדה					
אי.די.בי 100.0	91170	848	−100	−0.1	−486
אי.די.בי 100.0	93760	11			−4
אי.די.בי א	555200			שב	
אגד 0.1	67695	437	+120	+0.2

"סין אותתה לישראל: קנו אצלנו פחם; מטען נסיוני יתכן בקרוב"

— מסר מנכ"ל חברת הפחם, רם רון • שחל: נשקול לפתוח שוק אספקת הפחם לתחרות

מאת אריה לביא
מופר "הארץ" לענייני כלכלה

"סין העממית שולחת לישראל איתותים כדי שנקנה ממנה פחם", טען אתמול מנכ"ל חברת הפחם, רם רון, בכינוס הפחם 1987, שנפתח אתמול במלון "דן קיסריה", לדבריו, יתכן שישראל תקבל מסין בקרוב מטען פחם נסיוני.

רון אמר עוד כי ישראל התנבאה על רוב הנקודות שהיו במזלוקת עם פולין, בקשר לרכישת פחם, לדבריו, 55% מעמורות הפחם בעולם מצויים במדינות ידידותיות לישראל. ב-1987 יגיע 55% מהפחם מדרום אפריקה, 23% מאוסטרליה, 14% מארה"ב ו-5% מקולומביה.

שר האנרגיה, משה שחל, אמר בכינוס שעד סוף העשור, יהיו 70% מתשדי מתח הדלק לייצור החשמל במדינה — פחם. שיהיה גם 30% מסך כל תשדי מות האנרגיה למשק. לפי תחזית שהוכנה במשרדו, יגדל יבוא הפחם לישראל מ-3.2 מיליון טונות ב-1987, ל-6 מיליון טונות ב-1990.

עוד אמר השר כי בקרוב תיבחן אפשרות לפתוח את שוק אספקת הפחם לתחרות, תוך הקטנת המעורבות הממשלתית. חברת הפחם תנצל את יבוא הפחם כמנוף לקידום היבוא הישראלי, באמצעות סחר-גומלין ישיר או עקיף.

בהתייחסו לאפשרות הבאת פחם דרך נמל אילת, ציין שחל שהוא-מחייב זאת, בתנאי שמחיר הפחם שיגיע לתחנת הכח באשקלון, דרך אילת, לא יהיה גבוה ממחיר הפחם המועבר דרך אשדוד.

מנכ"ל חברת הפחם, צבי צפריר, אמר בכנס כי מדינת ישראל חסכה 500 מיליון דולר בזמש השנים שחלפו מזכות יבוא הפחם. עד כה הוכאו 13 מיליון טונות פחם, לדבריו, אמן צדנבל החיש בעולם את התהליך של הקמת תחנות כח המופעלות בפחם.

הריבית על אשראי חופשי בשקלים — תופחת בקרוב

ועדת הכספים אישרה היטל של 3% על גיוס אשראי במטבע חוץ בחו"ל • ברונו: יש לקצר את תקופת אי הוודאות הפוליטית

מאת עדנה ארידור
מופרת "הארץ"

הריבית על האשראי החופשי בשקלים (החל"ד) תופחת בקרוב. זאת לאחר שוועדת הכספים של הכנסת אישרה אתמול הצעת חוק ממשלתית להטלת היטל בשיעור 3% על גיוס אשראי במטבע זר בחו"ל.

נגיד בנק ישראל, פרופ' מיכאל ברונו, שפעל לאישור החוק, אמר כי החוק הוא כלי חשוב לצמצום פערי הריבית הגדולים הקיימים בין המיבורים השונים במשק. והוק לחקיקה גבע מהפרשי ריבית ניכרים בין האשראי התאגדות הנכסים במשק, לבין עלות גיוס האשראי בחו"ל. הנגיד חזר וטען כי ההיטל על האשראי במט"ח יאפשר הפחתה משמעותית של הריבית המוטלת על האשראי השולי החופשי בשקלים (החל"ד).

החוק אושר תוך הבנות מספר שיגיעים שנועדו להקל בעיקר על התעשיה לגיים בחו"ל אשראי לצרכי מימון יבוא והשקעות בציר.

הודעה פורה מתשלום היטל אשראי שיגיעים לתקופה שמעל 39 חודשים, ואשר מיועד בעיקרו להשקעות בציוד. עוד קבעה הודעה כי ההיטל שיחול על גיוס אשראי לצרכי מימון יבוא, יוחזר ליצואנים במסגרת התחשבנות של ביטוח שער.

החוק יבוא בהקדם לקריאה שניה ושלישית במליאת הכנסת.

מיכאל ברונו

"לקצר אי-הודאות"

הנגיד ברונו אמר בישיבה: "יש לקצר את תקופת אי הוודאות הפוליטית כדי לא לפגוע ביציבות המשק. אני מקוה ששני השותפים שיצרו את היציבות בכלכלה ישכילו לשמור עליה, גם כשיש רגזים פר-ליטיים שאין להם נגיעה ישירה לכלכלה".

הנגיד הוסיף כי רינונים על בחירות הכניסו את המשק לתקופה של אי ודאות ואם מדברים על בחירות, מבחינה כלכלית טובה חשוב שאי הוודאות תעלם.

31,850 דולר ו-2,000 פרנק שווייצי נעלמו מקופה בסניף של בל"ל

(ע). 31,850 דולר ו-2,000 פרנקים שווייצים נעלמו מקופת מסבעוזץ בסניף בנק לאומי ברחוב קיבוץ גלויות 71 בתל-אביב. הדבר התגלה בעת ספירת הקופה שלשום בערב.

משטרת תחנת השכונות פתחה בחקירת הנעלמות.

כור תפטר 15% מעובדי מפעלי שמן ועץ הזית

תשקיע מיליוני דולרים בייעול המפעלים

מאת יונתן שרמן
מופר "הארץ" לענייני כלכלה

קבוצת המזון של קונסרן כור תפטר כמאה עובדים, במסגרת תוכנית התייעלות בשני מפעלי השמנים שבבעלות הקונסרן. כך מסר אתמול שלמה פורמן, מנכ"ל קבוצת המזון של כור.

עוד מסר המנכ"ל כי כור גם מתכוונת להשקיע מיליוני דולרים ב-יעול מפעלי השמנים שמן ועץ הזית.

פורמן תקף בחריפות את משרד האוצר ומדיניותו בנוגע למפעלי השמנים וציין, כי אף שיש מקום לייעלם, משרדי התעשייה והאוצר צריכים גם לפעול ביתר נמישות בתחום הפיקוח על המחירים. זאת, מאחר שהפיקוח על המחירים כפת אינו מאפשר לכל מפעלי השמנים לתחרות, ולכן אינם יכולים להשקיע ולהתייעל.

"כור" תקים מפעלי שמנים ביוגוסלוויה או בולגריה

מאת יונתן שרמן מופר "הארץ" לענייני כלכלה

קבוצת המזון של "כור" נשאת ונתנת, בשלב מתקדם, על הקמת מפעלי-שמנים במזרח אירופה, באמצעות החברה הבת ה.L.D. כך מסר אתמול שלמה פורמן, מנכ"ל הקבוצה.

הוא סירב לנקוב בשמה של המדינה שעימה יש משא ומתן, אך אמר כי הוא מקווה שבזמן הקרוב יהיה אפשר להודיע על הצלחת העסקה.

גורמים עסקיים סבורים כי, ככל הנראה, מדובר בפרויקט ביוגוסלוויה או בבולגריה.

ה.L.D מתמחה בהקמת מפעלי שמנים בעולם, ובעבר הקימה מפעלים בארה"ב ובאוסטרליה.

ה.L.D גם הקימה לפני שנים אחדות שני מפעלים בסין, באמצעות חברת-בת של קבוצת איינבורג, המועלת מצרפת.

עריך את העמוד: משה ריינמולד

סגן נציב המס:

"אילו היתה המדינה תאגיד פרטי היתה סיבה טובה לבקש את פירוקה"

מאת אברם צור
מופר "הארץ" לענייני כלכלה

"לו היה תקציב המדינה תקציב של תאגיד פרטי, היתה הצעת התקציב לשנת הכספים הנוכחית, סיבה טובה לבקש את פירוק אותו תאגיד בבית המשפט". כך אמר סגן נציב מס הכנסה, שהוא גם היועץ המש-פטי של נציבות המס, ד"ר אבי אלתר, בפגישה עם מנהלי חשבונות, בשבוע שחלף, מטעם חברת "מנפאוור".

סגן הנציב אמר כי מעטים מר-דעים לכך שהמצב הכלכלי של ישראל חמור יותר ממצבה הכס-חני. תקציב המדינה מסתכם ב-39 מיליארד שקלים, אך גביית המיסים תכסה רק 19 מיליארד שקלים, השאר — גרעון שאין לו כיסוי, אמר סגן הנציב.

המפקח על הביטוח הזהיר מנהלי החברות כי יחדלו מחריגותיהם מהתעריפים

המפקח שוקל להעמיד כמה מנהלי חברות לדין עקב חשדות כי מסרו דיווחים כוזבים • יוועץ בחודש הבא במועצת הביטוח

מאת אריה לביא
מופר "הארץ" לענייני כלכלה

המפקח על הביטוח הזהיר אתמול רבים ממנהלי חברות הביטוח לבל ימשיכו במדיניות של חריגה מהתעריפים. המפקח, יהודה רחדי, דימן אליו את מנהלי רוב החברות, לפגישות בתל-אביב, באחת מלש-כות האוצר.

כמה מנהלי חברות, שאותם לא הספיק המפקח להזהיר, הוזמנו להיום למשרדו בירושלים.

ברעת המפקח להבין סיכומי פגישות במתב, ולשלוח אותן לכל אחד מהמנהלים שהוזהרו, כדי למנוע טענות כי "לא ידעו" עד כמה רואים במשרד המפקח בחומרה את החריגות מהתעריפים.

האחדות דרשות, בין היתר, מאחר שהמפקח שוקל להעמיד כמה מנהלי חברות לדין, בגלל חשש כי מסרו דיווחים כוזבים.

הענש על דיווח כוזב למפקח על הביטוח הוא מאסר בפועל.

בראשית יתי ותכנס מועצת הבי-טוח כדי שהמפקח יוכל להתייעץ איתה על הצעדים שברשונו לנקוט. על-פי החוק, המפקח חייב להתייעץ עם מועצת הביטוח, לפני שינקוט צעדים מינהליים נגד מנהלי החברות.

בעני הביטוח חוששים שהמפקח יחליט ללכת "עד הסוף" כלפי אחת מחברות הביטוח או יותר, כדי להר-כיח שאי אפשר לחלל בתעריפים ובהנחיות, ולהמוק מענש.

מקצת מנהלי החברות רואים בחומרה את צעדי המפקח.

מנהל אחת החברות אמר ל"הארץ" כי המפקח לא יוכל למנוע התנהגויות של חברות, כפי שלא מנע עד כה את התנהגותן של כמה מהן.

אמוראי: אף שהיבוא גדל אין להטיל עליו הגבלות

"מסתמנת צמיחה, והיא באה לידי ביטוי בירידה באבטלה"

מאת צבי זרחיה
מופר "הארץ" לענייני כלכלה

סגן שר האוצר, עדי אמוראי, מתנגד להגבלות כלשהן, על היבוא, על אף הגידול הניכר שחל בתקופה הזאת.

אמוראי הדגיש, עם זאת, כי אין ספק שמה שמעיב על ההשגים בת-חום הכלכלי הוא העלייה המראיגה ברמת הצריכה הפרטית, שבינתה מאכילת חלק מחסכון הציבור במ-טבע חוץ.

בחודש שעבר היתה החלוקה הפנימית של היבוא כדלקמן: 66% תשומות, 21% נכסי השקעה ו13% מוצרי צריכה. היבוא עדיין אינו גדל בקצב הדרוש וזאת אף שרחי-חיתו היא עדה בשיעור של 10%.

לדעת אמוראי, מסתמנת תנוחה מעודדת המיוחה, והיא באה לידי בי-טוי בירידה באבטלה מרמת הביא של 7.5% ברבע השלישי של 85', מיד לאחר הפעלת התכנית הכלכלית, לרמה של 5.6% בחודשים ינואר — פברואר השנה.

רואי החשבון ייצאו לכנס באילת ב"רכבת אווירית"

חכרו 16 טיסות של שחף, בהנחה גדולה

מאת זהר בלומנקרנץ
מופר "הארץ" לענייני תעופה

מאת רואי החשבון העומדים בכינוס שיערך בסוף השבוע באילת, חכרו את מטוסי חברת תעופת השכר שחף, כדי לצאת ב"רכבת אווירית" ממרכז הארץ לדרום.

רואי החשבון חכרו 16 טיסות במחיר הנחה מיוחד: 126 שקל לארם, במקום 139.

מחיר הכרטיס שמכרה שחף לרואי החשבון נמוך בכ-31 אחוז ממחירי כרטיסי הטיסה הסדירה לאילת ש"ארקיע" מוכרת — 164 שקל. זו האחרונה העמידה אף היא את טיסותיה לרשות מאות משתתפי הכינוס.

אחרי כינוס רואי החשבון יהיה שר הבטחון, יצחק רבין. כמו כן ישתתפו בו נציב מס הכנסה יאיר רביבוביץ, וסגן שר האוצר לשעבר יחזקאל פלומין.

חוזה ראשון נחתם עם משקיע באיזור הסחר החופשי בחיפה

מאת נורית כרמנא
מופרת "הארץ" לענייני מסחר

בשנת 86' — 87' שתקן דרך נמל חיפה 5,720,000 טונות מטענים, לעומת 4,860,000 טונות ב'85—'86 — גידול של 15%.

כך מסר אתמול מנהל נמל חיפה, יונתן בראלי'ה, במסיבת עיתונאים לסיכום שנת הפעילות.

בנושא הפעלת אזור הסחר החו-פשי בנמל חיפה, ציין הדובר כי משקיע ראשון, עוריאל פרזן, בעל חברת "תרמו" לציפוי עמודי חשמל בעזליה, חתם חוזה עם הנהלת הנמל לפעילות באזור הסחר החו-פשי. יש עוד 10 גורמים, שקיבלו אישורים לפעילות באזור הסחר החופשי. הבעייה העיקרית, לדבריו, במימוש אזור הסחר החופשי בנמל חיפה, היא גזום יומים.

דובר רשות הנמלים, יאיר בר-משיח, אמר כי אין התקדמות של ממש בנושא. גורמים יודעי-דבר טוענים כי משרד התעשייה והמסחר הוא הגורם שבידיו לקדם את אזור הסחר החופשי, אולם אינו פועל דיו בתחום זה בשנים האחרונות.

מנהל הנמל אמר עוד כי היבוא דרך נמל חיפה הסתכם ב-3,933,000 טונות, לעומת 3,283,000 טונות אשתקד — עלייה של 20%. גם ביצוא היה גידול של 7%. עיקר הגי-דול חל בשינוע מטען כללי.

בן-חנוך אמר כי מגמות הבאות השוררות בדבר שקיעתו של נמל חיפה, וכי הנמל שומר על הבטחה בתנועת הסחלות, שבה חל השנה עוד גידול — 13%.

"פראקסיס פארמסויטיקלס" שינתה את שמה ל"אתיגן"

בחודלי הילם, לוס אנגלס, קליר פרניה (עשרת), בעלי המניות של "פראקסיס פארמסויטיקלס אינק" אישרו את שינוי שם החברה ל"אתיגן קורפוריישן".

"השם הזה קובע הזת ברזה של החברה, ושם קן לכל אפשרות של בילבול בין חברה זו לבין "פראקסיס ביאולוג'יקס". חברה אחרת בבעלות ציבורית, אשר לה נמבר השם הזה", אמר ג'יימס ג'יקובסון, יו"ר החברה ומנהלה הכללי.

"שינוי זה נותן לנו הזדמנות למוג את חבחונו עם החברה הבת שלנו, שפעלה עד כה תחת שם שונה, לחברה בעלת זהות אחת". אמר ג'יקובסון.

החברה הבת "מטריקס ריסרץ לבוסטרים אינג", תקבל מעתה את השם "אתיגן".

"נמשך המחקר בתרכובת שבבע-לות החברה, הידועה בכינוי "אל-721", תבשיר רפואי פוטנציאלי לטיפול במחלות נגיפיות ולאונגר-פיות שונות, כולל איידס".

"אנו מרכזים את מאמצינו על נו-סיים קליניים, שתכליתם לבחון את יעילות "אל-721" לגבי חולים שמחלתם קשורה באיידס. הניסויים הקליניים הללו מהווים חלק מתהליך האישור על ידי מינהל המזון והתרופות של ארה"ב".

מלון "מצפה הימים"

דיאטות יופי והרזיה

התאריכים הקרובים 29.5.87 — 24.5.87 — 12.6.87 — 7.6.87

התאריכים הנוספים: 19.6.87 — 14.6.87 — 26.6.87 — 21.6.87

עדיין נותרו מקומות לחג השבועות

בפיקוח רפואי צמוד

קוסמטיקה אמבטיות צמחים, מסג'
רפלקסולוגיה, ג'קוזי, סאונה, פדיקור, מניקור
התעמלות, דדר כושר

פרטים: טלפון: 4—37013—069

מלון "מצפה-הימים" כביש ראשרפינה צפת

אסרופו מכסיקו
אמיגוס,
רשת מסעדות אפרופו והשף אֶנְרִיקֶה
שמחים להזמינכם לפתיחת
"אפרופו מכסיקנה",
המסעדה המכסיקנית האמיתית
ברחבת המזון המהיר בקניון אילון.
להנאתכם מיטב מטעמי המטבח
האמיתי של מכסיקו: מֶטָאקוֹ ועד
טוֹסְטָדָה, מְמוּלֶה ועד צִ'יְלָאקִילֶס.
אדיוס!
נפגש באפרופו

هكذا في الأصل

הלאפים שוקלים להגר משוודיה לקנדה בגלל פגיעה באיילים

נפגעו מהקרינה הגרעינית באסון צ'רנוביל

מאת גלעד רוזן
כתב "הארץ" בקנדה

סטוקהולם, (מיוחד ל"הארץ"). חלק מן הלאפים החיים בשוודיה שוקלים להגר לקנדה, בגלל הפגיעה הקשה בעדרי האיילים שלהם, אשר נפגעו כתוצאה מהקרינה הגרעינית באסון הכור בצ'רנוביל, מסר ה"גלובס אנד מייל" של טורונטו.

לאחר אסון הכור בבריה"מ, נשחטו 90 אלף איילים, שבשרם, חלבם והצמר שלהם, משמשים מביה הבריטית, מערב־קנדה.

בסיס כלכלי לאלפי לאפים, שאינם מוכנים לוותר על אורח חיים המסורתי שלהם. הצעה להגר לקנדה, באה מאדם שבבעלותו שטחים נרחבים במחוז קולר מביה הבריטית, מערב־קנדה.

הג'יהאד המוסלמי פרסם קלטת מדברי השבוי האמריקאי סטין

חזר על דרישתו לשחרר אסירים ערבים המוחזקים בישראל

ביירות (אי־פי). אלן סטין, האמריקאי השבוי בידי ארגון הג'יהאד המוסלמי, גינה את מדיניות ארצות הברית במזרח התיכון בקלטת וידיאו שפרסמה אתמול על ידי שביו. סטין נראה במצב סוב. דיאו, כי סטין ימות תוך שעות ספורות.

סטין (48) אמר, כי שוביו הגילו את חייו, והוא חזר על דרישתם לשחרר אסירים ערבים המוחזקים בבתי סוהר בישראל.

על אף ידיעות קודמות, כי הוא נוטה למות.

זהו המסר הראשון שהגיע מאז חשוף נורם המחזיק בבני ערובה מאז ה־2 באפריל, כאשר אמר השבוי האמריקאי ג'סי טורנר במסר בווי־דיאו, כי סטין ימות תוך שעות ספורות.

החברה להגנת הטבע

ובחג השבועות תעשה לך...

נופש וטיולים

2־4 ביוני בבתי ספר שדה

• מירון • אלון תבור • מעגן מיכאל
• מעלה אפרים • הר גילה • הר הנגב

• טיולים במסלולים מרתקים עם הדרכה צמודה – פסגות ועמקי הגליל, כרמל וים, בוסתנים ומעינות, טיסות סיור מעל השומרון (במעלה אפרים) ועוד...
• מגורים נוחים בחדרים משפחתיים, 5 ארוחות ביום (כשר), מיזוג אויר (במעגן מיכאל, מעלה אפרים ואלון תבור)
• נופש ל"גיל הזהב" במעגן מיכאל – הסעה באוטובוס

לפרטים והרשמה (באמצעות כרטיסי אשראי)
מגד טיולים רח' השפלה 3, ת"א 03-382501
ובמשרדי החברה: ירושלים 02-222357, חיפה 04-664135
מריאל 04-981010

במרכז הארצי לטיול של החברה להגנת הטבע
רח' השפלה 3 ת"א, וכן בסניפי "החברה":
ספרים, מסלולי טיולים, מפות וציוד טיולים ומתנאות

מריאל תקשורת

המשך מעמוד 1

פרשת השגריר רוזן

(סוף מעמוד 1)

גרות הקבע כי מכיון שלא התקיימה הצבעה בקבינט, אין שינוי בעמדתה של ממשלת ישראל בעניין הודעה הבינ"ל המתוחת. בתגובה נמסר ממשרד החוץ, כי לא דברי רוזה"ם ולא דברי ממלא מקומו הועברו לנציגויות, אלא רק דברי השגרים במשרד "מוקר".

בעוד שטרם צאתו לארה"ב הבהיר פרס כי בדעתו לדון עם עמיתו גרוב שולץ בדרכים לשמר את תהליך השלום, אמר שמיר לסטודנטים מהליכוד שעמם נועד אתמול, כי "בדור לעולם סלו כי מי שמוסיף לדבר בעד ועידה בינ"ל מרבר רק בשמו ולא בשם הממשלה.

אם פרס ידבר על ועידה עם מישהו, זה יהיה בשמו ואו נבדוק ונחליט באילו אמצעים לנקוט. אל נתרגש מהודעות פרס".

על פי הדיווח של שמיר, מסר מנכ"ל משרדו יוסי בן אהרן לממשל האמריקאי הודעה רשמית הכוללת את דברי הסיכום של שמיר בקבינט הסותמים לדעתו את הגולל על יוזמת השלום של פרס.

אתמול נמשכה התנצחות בין שמיר לפרס סביב ההסכם עם ירדן. רוה"מ גינה בשיחה עם הסטודנטים את אלה שאינם נותנים סמכות עם אש"ף, שמיר התיחס לדיון להעביר את רצועת עזה לידי אש"ף ואמר כי הסוביטים והערבים יתיחסו לשם נשק ויקרבו את המלחמה לסיכוי ההתישבות.

בתידרוך לסגנים מדיניים דוה פרס בתקיפות את הפרסום מים אודות הסכם סיטודיאלי או פונקציונלי כביסיל בינו לבין המלך חוסיין, למרות שיתבון שהאפשי של הסוכן יהיה תחילה פונקציונאלי.

שלמה שמיר, מסר "הארץ" מניו יורק, מסר כי שעה קלה לאחר שיגיע המקר לניו־יורק עומד שר החוץ שמעון פרס להיפגש עם חברי ועידת הנשיאים היהודיים ויסקור לפניהם את ההתפתחויות המדיניות האחרונות. אומרים מחברי הוועידה מתכוננים להציג בפניו שאלות נוקבות בנושא הועידה הבינלאומית. בקרב מנהיגים יהודיים בארה"ב שוררת מבוכה רבה בגין המחלוקת בין שמיר לפרס הזוכה לפרסום רב ובולם באמצעי התקשורת האמריקאית. פרס יתבקש להסביר את תמיכתו ותקיפה בכתוב ועידה בינלאומית גם אם בגלל כך תתפרק ממשלת האחדות ויוכרזו בחירות.

מברק ממשרד החוץ עורר מבוכה בקרב נציגים ישראליים רשמיים שיתקשו להסביר את תוכנו וכוונתו. במברק נאמר "בתום הדיון בקבינט לא התקיימה כל הצבעה. כתוצאה מכך אין בידיים שינוי בעמדה הרשמית של ממשלת ישראל לגבי המאמץ להגיע למשא ומתן ישיר עם שכניה לאור ועידה בינלאומית פתוחה".

מחר יוזעו שמעון פרס לשיחה עם מזכיר המדינה ג'ורג' שולץ המגיע לניו־יורק כדי להשתתף בארוחת ערב תגיגית של הזעד לציון מאה שנה להולדת ברנדויץ. שמעון פרס הוא נואם הכבוד בארוחה ושולץ יקבל את הערכה מיוחד, פרס השלום על שם ברנדויץ. ביום ראשון יקבל שמעון פרס מעל במה מיוחדת את רבבות בני הנוער והצעירים היהודיים במצעד ההצדעה לישראל בשדרה החמישית.

מאמרים את שמעון פרס – לפני ראיון לרשת "איי.בי.סי". אתמול. (צילום: מיכאל קרצמן, "חדשות")

התגובות בארה"ב בענין הוועידה

(סוף מעמוד 1)

רואים בארגונים בישראל כסופים, וקיימת מידה רבה של אי בהירות באשר לדרך בה מתכוון שמעון פרס להמשיך. במחלקת המדינה מעריכים כי במגישה בין שר החוץ שולץ לבין פרס שתתקיים ביום יום שבת, יבהיר פרס את המשך דרכו, אך "עד או אין לצפות להתבטאויות שיתרגנו מעבר לנייטראליות החיובית שגילה הממשל עד כה כלפי הפנימי בישראל".

מקורות בממשל הסיטיר כי קיימת מידה רבה של תסכול ושל תחושה כי עזה שב יכנס ותהליך לתרדמה וחמור מכך, הוויכוח הצבורי בישראל ידע יתר עם נושא השלום סלו. ביעתים התבקשו דיפלומטים אמריקאיים במדינות ערב לדווח על תגובות ערביות לתוצאות. הדיון בישראל ובמיוחד מבקש המשפל ללמוד - על - תגובתה - של - הדרן, ההערכה בממשל, לדברי המקורות, היא שיהיו נמצאת עתה במצב מצוין, שכן ישראל היא זו שהביעה סרוב לגלגל הלאה את תהליך השלום ובמצב זה "יכול המלך חוסין להמשיך לשבת בחוות על הגדר ולהודות באצבע לכיוון ישראל". עם זאת לדעתם לא היה זה תרגיל יהדני כדי לדחוק את ישראל לפינה רק לצרכי תעמולה ולכן יתמשך הממשל לקיים מגעים עם שמיר ופרס ועם המלך חוסין כדי לנסות ולמצוא נוסחה חדשה.

גורמים יהודים וישראלים חוששים עתה, כי הדרך בה הסתיים הדיון בישראל עלול להמיד את ישראל באור שלילי בקרב הציבור האמריקאי, והיא עלולה להסיר כסרבנית שלום. אתמול הכחיר הוואשינגטון פוסט את הפרשה בכותרת: "ממשלת ישראל מסרבת לתמוך בשיחות השלום" ולדעת משקיפים ישראלים עלול קו זה להמשך.

אה"ב מאמינה עדיין... בדיין (עכ"ל - ארה"ב - מוסיפה עדיין להאמין מאמשרות כיבוש של ועידת שלום בינלאומית למזה"ת, על אף הכרזתו של ראש הממשלה, יצחק שמיר, כי רעיון הועידה "מת" — על כך הכריז אתמול עוזר שר הוץ האמריקאי ריצארד מרפי, בסיבת עתונאים בבדיין.

מרפי הוסיף ואמר, כי "אמרנו כי ועידה כזו היתה אחת הדרכים האפשריות להגיע לשיחות דו צדדיות ישירות".

כאשר התבקש להתייחס לדבריו של מר שמיר, אמר מרפי: "כיצד לשפוט אם הצעה מסוימת 'מתה' — את זאת אשאיר לאיש שהשתמש במחמה זו. אם ועידה תוכל להביא במהירות לשיחות דו צדדיות — הרי נשקול אותה".

עם זאת הדגיש מרפי, כי אין להעניק לוועידה הבינלאומית סמכות לכפות את רצונה על הצדדים למו"מ, או להטיל וטו על הסכמים אשר ישגו.

מרפי שוחה עתה בבדיין, בקטע השביעי של סיורו הממשיך במדינות המפרץ הפרסי.

שיחה ב־11 באפריל

בשבת ה־11 באפריל 1987 נפגש שר הוץ שמעון פרס בלוחית שר הבטחון יצחק רבין לשיחה עם הכלך חוסין בלוגרון זאת כתב הדיאם מאפייר בסחדו בין יוזק טיימס אמש. מאפייר מבקר קשות את רעיון הועידה הבינלאומית הר שור כולל עקיפות על חשבון שמעון פרס והמערך היכולים להפיע בברות בחירות של הליכוד. אך בסיום אומר מאפייר כי כל הנהגה הישראלית צריכה להתחלף והא קורא לישראל להחליט להיות דמוקרטיה לגמר ויכוח ולבחור בגבר הנים ובביתון. הטור תחת הכותרת "ישראל בעלת שני הראשים" מסתיים בקביעה שבמחנה של ישראל מחייב ממשלה עם מנדט רב עצמה וראש אחר.

מגב"ל משרד ראש הממשלה יוסי בן אהרון אמר אתמול, כי שר הוץ שמעון פרס זכה עד כה לתמיכת ארה"ב משום שהערכה היתה שפרס יוכל לשכנע את הממשלה לקבל את תביעתו, עתה הסתבר כי לא כך ולכן יש לבדוק תבניות חדשות. לדברי בן אהרון, הנמצא בארה"ב, מכון הליכוד להציע לחר־סיון מסגרת איחודית בהשתתפות ארה"ב במקום הועידה הבינלאומית אחתה מבקש חוסיין. במסגרת זאת יוצע לדבר עם חוסין על אוטונומיה כשלב מעבר כפי שהוזכר הנשא בהסכמי קמפ דיוויד.

בענין ברית המועצות אמר המגב"ל כי ארה"ב חוששת מפני כניסת הסוביטים לחלל המדיני שעלול להיווצר באיחור תצגים במ־משל ביקש לפיכך כי הממשלה תציג רעיונות חדשים. אשר ליהודי ברית המועצות, אמר בן אהרון כי הסוביטים הסכימו לעקרון הטיסות הישירות לישראל וכי הוא מקווה שהסכמה זו תלחה במעשה בקרוב.

המרד

(המשך מעמ' 1)

ההצעלה החיקות הפירות.

המרד יהפפע מבחתי סקי הדיוד הגלת חדשי, שמשלב בבתני המרד.

תחוות האצר לבני המרדים האחרונים היו גבוהות מבתני המרד בשעל.

באצר הדגיש ערב פרסום המרד כי יש לזכור שמחנו בהערכות בלבר ויתכנו הפתעות לשני הכיוונים.

על פי הערכות האצר במאי ישרור מרד של 1-5 אחוז וביחני ירד המרד באחוז.

שיראק ידון במוסקווה על פירוק החימוש האסטראטגי

עדיין לא ברור באיזו מידה מתכוון המנהיג הצרפתי להפגין, כהבטחתו, את "התעניינותו הרבה" בנושאים הקשורים לזכויות האדם ולמצב היהודים בברית־המועצות

מאת יואב פוקר
כתב "הארץ" בצרפת

פאריס (מיוחד ל"הארץ"). "אשר ארוכה עדיין לא עשיתם מספיק..". אמר היה לומר אמש ראש ממשלת צרפת ז'אק שיראק לסגרחיי הסוביטיים בסעודת ערב תגיגית בקרמלין. נוסח דברים זה — שנמסר לפרסום לפני נשיאת הבר־כות עצמן — מרמז על האמירה "המסובכת והרגישה" האמורה לאפיין את שלושת ימי השיחות של ראש הממשלה הצרפתי במוסקבה.

שיראק עתיד לדון עם ראש המ־משל הסוביטי בנושאי פרק זמני מרש האסטראטגי ולהוליך הערכות בנושאי־משבר אחרים, בהם המזרח התיכון. אמש עדיין לא היה ברור באיזו מידה ובאיזה אופן מתכוון המנהיג הצרפתי להפגין, כהבטחתו, את "התעניינותו הרבה" בנושאים הקשורים לזכויות האדם ולמצב הי־הודים בברית־המועצות.

על אף הדקע הקרירות־יחסית של יחסי צרפת־ברית המועצות בתקופה האחרונה, כבר דיבה אמש מנהיג ברית־המועצות מיכאל גורבצ'וב את אורחו הצרפתי באחת מ"השעות הפרטיות" המקובלות עליו בשנה האחרונה. גורבצ'וב הר־פיע בפתיע לאולם בקרמלין שבו אמורה היתה להיערך השיחה הראשונה בין שני ראשי הממשלה, שיראק וריז'קוב. אמש נערכה איפוא השיחה הראשונה בין השניים, האמורים לשוב ולהיפגש היום.

הקרירות־היחסית שהשתררה לאחרונה ביחסי פאריס־מוסקבה מיוחסת בעיקרה לפרשת־דיגול שנחשפה לפני כחודשים על־ידי שרת הבין הגרי של צרפת שישה דיפלומטים סוביטיים הנאמו או לצאת מצרפת על רקע מעורבתם בסיוות להשיג מידע במפעלים בחוזנים, בין היתר במפעל המייצר את טילי השיגור החללים "אריאן".

מסקבה הגיבה אז בגירושים שכנגד והשופרות הסוביטיים מתמידים מאז בביקורת חריפה נגד "האשמות־המירמה והתעמולה הולה" של צרפת. שעות אחדות סרם צאתו של שיראק מפאריס לשיחות במוסקבה פירסמה סוכנות

בקבוק תבערה הושלך ליד אדוריים

מאת איתן רבין

בקבוק תבערה נזרק אתמול לעבר מכונית ישראלית בכביש באר שבע ירושלים כשני ק"מ ליד אדוריים. מקורות צבאיים מסרו כי אלמונים השליכו את הבקבוק בעת שהמכונית הישר־אלית עברה על הכביש. כתוצאה מזריקת הבקבוק נוצרה שמשת הרכב אך נוסעי המכונית לא נפגעו. מקורות צבאיים מסרו, כי למקום הגיעו כוחות הבטחון, שפתחו מיד בסריקות, אך לא נמסר על עצורים.

לרמי שכבר ראה הכל ולרמי שלא ראה עדיין כלום

גם אם אתה מייל ודיג, או שאלו לך הצעדים הראשונים במולם הגדול, אטור לך לחחמיץ את דרום אפריקה. עולם ומלואו בארץ אחת. כאילו שכל פינות החמד, מכל העולם, התאגדו ובאו להיות יחד.

עכשיו, כל אחד יכול למחוש את חוויית הביקור בדרום אפריקה. ערך המטבע המקומי - הראנד, יד, יוקרת לדולר, ותוצרה מציאות מחירים מפורעה וכדאית.

למשל: לינת לילה + ארוחת בוקר במלון ברמה טובה, תעלה ב-$17. אם תעדיף מלון פאר, יהיה המחיר - החל מ-$34.

ארוחה מלאה במסעדה טובה תעלה כמחצית ממחירה בתל־אביב. גם את האופנה העולמית האחרונה תמצא פה ובמחירים נוחים להפליא... והדגמאות רבות רבות.

אל חוחור. בוא לראות את כל המולם. ולמחיר של ארץ אחת. הכנס עכשיו לסוכן הנסיעות שלך ודרוש פרטים נוספים.

לכבוד, לשכת תיירות של דרום אפריקה.
רח' ה' באייר 14, ת.ד. 62065, נא לשלחו ל.: ללא התחייבות מצידי. פרוספקט צבעוני על דרום אפריקה.

שם _____
כתובת _____
לקבלת פרטים נוספים
טל: 03-257950, 257367.

דרום אפריקה-רעיון לא יקר.

sakour

מקורות חברת מים בע"מ
רח' הבכר 1, אחוז התעשרה חולון

החידות באזור התעשרה בחולון:

★ ש.ח.מ-שרותים חשמליים מכניים בע"מ
★ מינהל הפיתוח - ציוד מכני כבד
★ מינהל הפיתוח-מחוז הדרום
★ המחסן הראשי

מודיעות כי החל מיום ב' 18.5.87 יוחלף מספר הטלפון מ: 03-806111

ל- 03-5572626

תודתנו לחברת בוק הלדר של העתר בעבודות הדיגיטל הטיעוד המגיפי

פרסום בלבד

מפיק: מנחם מוסטל

חג המוסיקה שפיים 87

ששי-שבת 29-30.5.87 • חג השבועות 2-3.6.87 • ששי-שבת 5-6.6.87 •

אנסמבלים
• חתזמורת הקאמרית עיש פרץ ליסט (הונגריה)
• תמוזיית כלי הקשת של ברלין
• התזמורת הקאמרית הקיבוצית (ערב סרנדה)

גאז
• לחקת הגיאז "מחנה האחרי" בהרכב "בג בנד"
• ציק קוריאה (נגרי ברטון (ארה"ב) בסמנש מאז חד־פעמי

רסיטלים
• לפסנתר ב־4 ידיים: נרזטיסן (נרמניה) יערה טל ואנדריאס נרזטיסן
איריה רוב ואריאל כהן
• פרץ מרקש —
זמר הקונטרטטור (פורטוגל)
• ויסטל לוביטרה —
עמנואל סנרה (איטליה)
• קוישטקוטרטי —
עדי עציון ויונתן זק
• הצגת "יהביטאי" בביצוע שמואל עצמון "הקונטרבאסי" בביצוע שמואל עצמון

מקהלות
• מקהלת הקיבוץ הארצי — תאוירות
• "יקולי" —
הלחקה הקולית הנרזוזיות — משראלית
• "הבשטרון" בשירי רב ואביב

מחול
• לחקת המחול הקיבוצית
• פלמנקו בן זמננו —
דליה לאו ותאן סוטו בלוות תזמורת
• "הזמנעתרון" —
לחקת המחול הצוגנית של "הפעלי"
• סנקאי בוקו (יפן) —
בתכניתם החדשה:
"הבצים עמודות מתוך סקרנות"

ארועים מיוחדים
• הקרנת סרטי נדיאו על מסך ענק בנושאי מוסיקה ומחול, הרקדה, סרטי מוסיקה לכל המשפחה, מצבים, תאטרון בבמה ועוד... ועוד...
• "אמריקה" – מחזמר עפ"י פ. קפקא
מאת יהדה פורת
מלחין: שלמה גרוניך

בתמיכת:
משרדי החינוך והתרבות
ההסתדרות הכללית של
העובדים בארץ ישראל — המרכז לחינוך

"רוטיקודי" — מבחיר על כלילים ואנשים

ואמנים מוכרים במלון דן־פנורמה, ת"א

מקומות: "ארטיסט", רח' בן־יהודה 17, ת"א טל' 650605

מהרו והזמינו מקומותיכם, עכשיו!

תוכנית מפורטת של המופעים, כרטיסים ו"יחבילות" בחירי הנחה מיוחדים לחשיג: "יהדרן — קסטלי אבן גבירול 90 ת"א, טלפון 248787 ובכל משרדי הכרטיסים

רשות שדות התעופה בישראל

הודעה לציבור המבקרים

מגרשי החניה מנתב"ג מופעלים לצורך חניה קצרה עד 24 שעות רצופות בלבד

לנוחות המשתמשים ניתן להסדיר חניה ממושכת העולה על יממה – ע"י פניה למשרד החניון.
רכב החונה מעל תקופה של 24 שעות וחנייה ממושכת העולה על יממה אחת לא הוסדרה מראש –

יגרר

הפעלת המגרש (טלל גרירת הרכב) הינה – ענ"י כללי רשות שדות התעופה (העמדת כלי רכב וחניתו בנתב"ג – תשמד 1984).

בנק כללי לישראל בע"מ

הזמנה – הודעה על אסיפה כללית יוצאת מן הכלל של בעלי המניות של החברה

ניתנה בזה הודעה לכל בעלי המניות של החברה כי אסיפה כללית יוצאת מן הכלל של בעלי המניות של החברה תתכנס ביום א' ה' ביום 1987 בשעה 10.00 במשרדי הרשום של הבנק בשד' רוטשילד 38 ת"א.

על סדר היום:

קבלת והצלמות מיוחדות כדלקמן:

א. והצלמות המיוחדות בדבר איחוד המניות שנוקבלה ב־23 באפריל 1987 הכנס לתוקף עם סיום כינוס האסיפה הנוכחית ובהתאם לכך שמרדו לתוקף, לאחר מתן הודעה ע"י מנהל הבנק לשמאת המוחלטים על סיום כינוס האמור.

ב. האסיפה הכללית מבקשת בזה את מנהל המוחלטים לבצע כל הדרוש לבצוע האמור לעיל.

– הקצבת מניות שנדרש לצורך שמל קן כל הון המתוקן והמפרע של הבנק כך שלאחר האמור והודעה בהון המחרה מניות שלמות בלבד. לגבי המניות הנקרי בגדר השק בגדר הקצבה.

– מבירת קן כל שטרי המניות שנוצרו לבעלי המניות הרשומים בשטרי הבנק, לצורך המחרה קבו המוחלטים את הדפרה לאמנות של בנק כללי לישראל בע"מ בהתאם עבור בעלי המניות המחאה שתוקבל מבקי שמלות הרחאות הנלל לבעלי המניות המבוא.

ג. הוחלטה בדבר הגדלת הון הרשום שהוקבלה ביום 23 באפריל 1987 הכנס אף הוא לתוקף עם סיום כינוס האסיפה המפורט בסעיף ב' דלעיל.

שמשה רזון – עו"ד
מנהלת הבנק

קניית משקפיים ועדשות בסרט נע,
ב 50% הנחה וב 50% חמורה ?

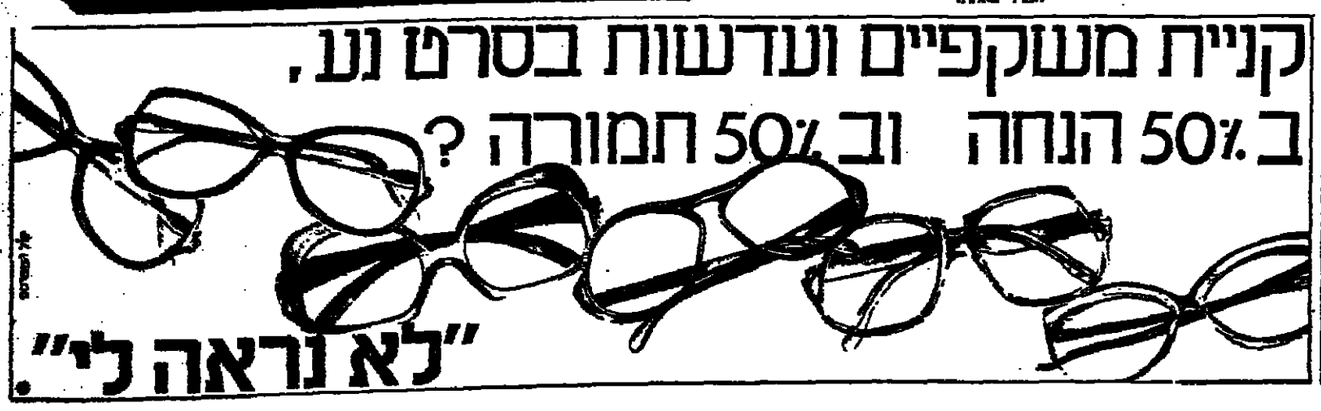

"לא נראה לי"

נושי יבואן הרכב גדעון רייטמן ידרשו להכריז כי הוא פושט רגל

ידוע כנראה הצעת פשרה של בעל החברה ● 40 לקוחות לא קיבלו מכוניות שהיה אמור לייבא ביבוא אישי; חובותיו – כמיליון שקל ● רייטמן מסתתר עקב איומים על חייו

מאת יונתן שרמן

מופר "הארץ" לענייני כלכלה

ועד הנושים של חברת "של סר כלי רכב, מתכוון לדרוש מבית המשפט להכריז עליה פשט רגל.

מאסיפת נושים שנערכה השבוע התברר כי בעל החברה חייב כ-900 אלף שקלים. רובו ל-40 לקוחות שהמציגו מכוניות ורשות ולא קיבלו אותן. רייטמן מסתתר בארץ. לאחר שאיימו על חייו, אך דרכנו מופקד אצל עורך דינו, נחמן אמיתי.

עו"ד אמיתי כינס השבוע את אסיפת הנושים, והודיע להם על הצעת פשרה, ולפיה לא יגיעו הנושים צעדים משפטיים נגד מרשו, שיביאו להכרזתו פשט רגל. הוא יתחייב לפרוע את כל חובותיו בתוך 5 שנים. רייטמן גם מוכן להתחייב שלא להמשיך לייבא כלי רכב.

רוב הנושים אינם נוטים לאמץ הצעה זו, ומעדיפים לבקש מבית המשפט להכריז עליו פשט רגל. ועד הנושים יזכנס כבר בתחילת השבוע הבא ויחליט על עמדתו הרשמית.

קצב מכר טונות בשר טריפה למפעל לנקניק ול-5 אולמי שמחות, בתווית "בשר כשר"

נידון ל-10 חודשי מאסר על תנאי ● כתב האישום הוגש עוד לפני שנכנס לתוקף החוק החדש ברבר ההונאה בכשרות

(ע). בית המשפט המחוזי בחיפה גזר 10 חודשי מאסר על תנאי על יהודה סלמה תושב היפה, שהודשע בכך שבשנים 1981 – 1979, בהיותו בעל 2 חנויות אישלו, מכר טונות של בשר טריפה בכשר כשר, לבעל מפעל לייצור נקניק ולחמישה בעלי אולמי שמחות. כמו כן הורה הנאשם בהוצאות משפט בסך 4000 שקלים.

השופט ארי קיסאי זיכה את הקצב מחמת הספק, מאשמת אחזקת בשר פיגולים, הדשיעו בקבלת רבר במירמה.

התביעה טענה כי דרוזי נהג לרכוש מאחמר שלבי, מכפר סולם, מאות טונות של בשר טריפה מחודש עוקף ובשר בקר, ומכר אותם כבשר כשר. הקצב הדיאסי אף הציב שלטי "כשר" בשני האיטליזים שהיו בבעי לותו. בנוסף שהיה בהם כדי להטעות את הציבור. כמו כן נהג לזיף אישורים מחרבנות המעידים על כשרות הבשר כביכול.

הרבנות הראשית בחיפה הסירה עוד בשנת 1964 את הכשרות מהעסקים שהיו ברשות הנאשם וכן פורסמו רזות המחירות את הציבור מפני קניית בשר מהנאשם.

בחיפוש שערכה המשטרה בחודש יוני אשתקר באיסליז של הנאשם ברחוב הלרון 3, נתפסו 810 ק"ג של בשר ופוף, ובבדיקה שנערכה הוברר כי אלה אינם ראויים למאכל אדם.

השופט קיסאי ציין בהחלטתו, כי רק מחמת חלוף הזמן הוא נמנע מלהטיל על הנאשם עונש מאסר בפועל.

כתב האישום הוגש בחרם נבנס לתוקפו החוק הוגש ברבר ההונאה בכשרות.

מרדף משטרה עם יריות אחר נערים שגנבו רכב

(ע). שני נערים, בני 17, מיכנה, אחר מהם חוסה שברח ממוסר לנוער עברין, בעצרו אתמול לשבות בקר, לאחר מרדף משטרה מלווה ביריות, אחרי מסגנית גנובה שבה נהגו.

רק 29 זוגות יינשאו בת"א בל"ג בעומר

– לעומת 40 זוגות אשתקד

(ע). בל"ג בעומר הזל מחר ינשאו בתל אביב 29 זוגות בלבר, לעומת למעלה מ-40 זוגות שנישאו בחג אשתקד. כך מסר הרב יהודה לנראו. מנהל מחלקת הנישואין ברבנות הראשית בתל-אביב והבה של עמון תל אביב.

לרברי הרב לנראו שתי סיבות גרמו לירידה במספר הנישואים בחג השבה. האחת: ערב ל"ג בעומר חל השנה במוצאי שבת. והאחרת: ירידה כללית במספר החתונות הנערכות בישראל השנה.

הרב מציין כי הזוגות הנישאים בחג זה, משתיכים לעדה האשכנזית בלבר, שכן בני העדה הספרדית נוהגים להתחתן ביום שלמחרת החג.

אשר לאופי החתונות, נמסר כי השנה, שלא כאשתקר, יציינו הזוגות הצעירים את ליל בלזלר תיהם באולמות פאר ובמלונות גרולים – תופעה הנמשכת זה כשנה.

בכיר במשרד השיכון ו-6 קבלנים במגזר הערבי נעצרו בפרשת שוחד

יהושע זורר, שהיה מנהל יחידת המיעוטים במחוז המרכז במשרד השיכון חשוד שאישר סיוע לקבלנים ומשכנתאות ללא־זכאים – תמורת שוחד ● החשודים כופרים בהאשמות

(ע). חשד למעשי דיוף, שוחד, מרמה והונאה בהיקף ניכר בקשר למשכנתאות ורכישת דירות של משרד השיכון במגזר הערבי, נחשף בימים האחרונים, עם מעצרם של כמה חשודים בפרשה.

כך נמסר אתמול בבית־משפט השלום בתל־אביב בעת שהוגשו אליו 7 חשודים, וכנם פקיד בכיר במשרד השיכון וכמה קבלנים.

4 מהחשודים נעצרו ל־12 יום: יהושע זורר מתל־אביב, שעד פברואר '87 שימש מנהל יחידת המיעוטים במחוז המרכז במשרד השיכון, הקבלן וגיה רחמן עודה, מגלגוליה, שהקים פרויקט שיכון לזוגות צעירים בסיבה וכסיבה, וקבלני הבניין אחמד עבתאני, מג'לג'וליה, וליאוניד טריגוב, מרעבנה, העובדים במגזר הערבי.

שלושה חשודים אחרים – הקבלן עבד־אל־חלים וג'־חיא, מטייבה, קבלן המשנה לבניין ג'מיל שרקיה, מכפר ג'ת, וסיף עראבו – מנהל עבודה בחברתו של וגיה רחמן־עודה, מג'לג'וליה, שוחררו בערבות, בהסכמת המשטרה.

בבקשה למעצר נאמר כי זורר, במסגרת תפקידו במשרד השיכון, אישר מתן משכנתאות לרחנשי־דירות בפרוייקט שבנה עודה. האישור ניתן בחתימתו ובחתימת מזכירתו בלבר, בלא חתימת מנהל המחוז. אך מי שחתמך עליה, ובלא דיון בוועדת האיכלוס.

בנוסף על כך נטען כי זורר אישר משכנתאות למבקשים שלא היו זכאים לקבלן, בהיותם בעלי דיור, באמצעות הקבלן עודה, תמורת שוחד. כמרכן קיבל זורר שוחד מהקבלן טריגוב, תמורת סיוע בהקמת פרוייקט בנייה בכפר טירה – שלבסוף לא יצא לפועל.

חוקר המשטרה טען עוד כי טרי־גוב חשוד במתן סוכות־הבאה גם לעובדים נוספים במשרד השיכון, כרי לקרם עסקיו עם המשרד, ובמתן שוחד לעובדים ב"טולל עם בעלי הקרקעות, ולוחכשמן בשר לבים מתקרמים יותר של ביטוס הישובים.

אולם, לרברי זוחילי, אירע תוליך כמעט הפוך: ברגע שהוקם ישוב, נעשה קשה יותר לקנות קרקעות. חלק מבעלי הקרקע הפרטיים – ערביי הסביבה – החלו לתבוע מחירים גבוהים מאר בער ארמותיהם ומחבר באלה שוסכימו למכרמו ואילו חלקם, שלא מכרו בעבר קרקעות מסיבות לאומיות – הקצינו את עמרותיהם בנושא, והי תגרותם גברה.

ועדת רכש

בעיית הקרקעות ביישובים אלה מעריבה להמשך פיתוחם. הקרן הקיימת לישראל, מינהל מקרקעי ישראל, משרד החקלאות והמחלקה להתיישבות בסוכנות, העמידו לרשות ועדה המטפלת בנושא כספים לצורך רכש קרקעות, כרי לנסות ולפתור את בעיות הישובים החרשים.

באחר המצפים, קורים, כבר נפתחה מצוקת הקרקעות.

מרכז למורדים

זוחילי אמר עוד, כי קיבוץ יחר, שחבריו מורדים, ושהיה אמור לקבל מקום קבע בשטחים אך חבר חבריו הנגרו לכך, יצורף למצפה הדרום. גם תושבי הדרום הם מורדים.

זה יהיה ישוב עם שתי אגרות נפררות: אנשי הדרום ימשיכו לפעול ביישוב קהילתי, ואילו קיבוץ יחר ימשיך לפעול בתחנות המיוחרות לו. המקום ישמש מרכז למורדים מכל העולם.

נסים זוחילי

עורכי "בול" ייחקרו בחשד להפצת חומר תועבה

(ע). המשטרה מתכוננת לחקור את עורכי העיתון בול, בחשד להפצת חומר תועבה. זאת עקב עתירה לבג"צ שהגישה בשבוע שעבר "התנועה נגר פרסומי תועבה".

העתירה הופנתה נגר שר המשטרה, היועץ המשפטי למשלה ומפכ"ל המשטרה, שהתבקשו להורות על חקירת עורכי בול שמציג.

בג"צ הורה להעביר את הריון לחרכב של שלושה שופטים, אך בתוך כך הורה ראש מחלקת חקירות תביעות במטה הארצי, נצ"מ משה שרה אור, לקצין החקירות של מחוז תל־אביב להמשיך בחקירת התלונה שהגיש פרקליט העותרים, עו"ד אהרן בחכיר.

בן 16 חשוד שהטיל טרור על ילדים במוסד בחיפה

(ע). נער בן 16, המטיל מוה שבועות אימה, פיזר אמש על תלמיר ים בנעצר אתמול לחמישה ימים לצורך חקירה.

בארכון המשטרה טען בבית־המשפט כי הנער היכה נער אחר במקלות שבמוסר, שבו הוא מתגרר, וגרם חבלה בגופו. בשבועות שחלפו, טען בארכון המשטרה, היה הנער מעורב בתקיפת תלמיר אחרים במוסר, הפוחרים להתלונן נגרו, מחשש שיתגלע להם.

בהליך מעצר אחר הובא בפני השופט חנוך שילוני, נער בן 16 תושב הרצליה, השוהה במוסר־חוסים כחשוד בכך שהכריח למוסר 21 גרם של סמים, שאותם התכוון להפיץ בין הלומרים. השופט ציווה להאריך את מעצרו של הנער בחמישה ימים.

חשוד שאיים לרצוח אביו; טען להגנתו: חזרתי בתשובה

(ע). ברוך כהן (22) מרחוב המשפט בתל־אביב, שהובא אתמול לבית־משפט השלום כחשוד באיומים לרצוח את אביו, שוחרר בערבות עצמית.

בארכון המשטרה, רס"ל אבי נחום, סיפר כי הנשוד איים שלשום בסכין שלופה על אביו, והודיע שירצח אותו אם לא יתן לו כסף – 2,000 ש"ח. הנעקר טען, כי ברוך כהן "עשה לו ורדרזיים לרדוש מאביו כספים בכוח, והוא משליט מרור בבית, ונהג להכות את אחיו הקטנים".

החשוד הוגבל בבית המשפט על מעשהו, הגרירו "טעות בשעת כעס". לרבריו, הוא לומר עכשיו בישיבה, וחזר בתשובה.

שרך את העמוד: משה ריינמלר

מחסור בקרקע בישובים בגליל; הסוכנות: נרכוש קרקעות פרטיות

יו"ר מחלקת ההתישבות בסוכנות, נסים זוחילי: כשהוקמו המצפים תוכנן מו"מ לרכוש קרקעות שכנות; אולם לאחר שהוקם ישוב, נעשה קשה יותר לקנות קרקע; מקצת ערביי הסביבה החלו לתבוע מחירים גבוהים, והשאר – הקצינו התנגרותם מסיבות לאומיות

מאת נורית בתא

מפורת "הארץ" בחיפה

כמה קבוצים וישובים קהילתיים שהוקמו במצפים בשנים '76 – '78 – לבון, טלאל, מרון, מיכמנים, פלך, עוי וגיתה, סובלים ממצוקת קרקע וממחסור בעתרות. הסוכנות היחר־רית תנסה לפתור השנה חלק מן הבעיות, באמצעות רכש קרקעות מבעלים פרטיים.

לרברי יו"ר מחלקת ההתישבות בסוכנות, נסים זוחילי, הוקמו המצ־פים במקומות שהיו בהם שטחים ציבוריים נרחבים רי הצורך לבטח את השלבים הראשונים של פיתוחם. בחלק מהם נותרו שטחים סמוכים בבעלות קרקע פרטית. בתקופה הקמת המצפים תוכנן לקיים מו"מ עם בעלי הקרקעות, ולוחכשמן בשר לבים מתקרמים יותר של ביטוס הישובים.

אולם, לרברי זוחילי, אירע תוליך כמעט הפוך: ברגע שהוקם ישוב, נעשה קשה יותר לקנות קרקעות. חלק מבעלי הקרקע הפרטיים – ערביי הסביבה – החלו לתבוע מחירים גבוהים מאר בער ארמותיהם ומחבר באלה שוסכימו למכרמו ואילו חלקם, שלא מכרו בעבר קרקעות מסיבות לאומיות – הקצינו את עמרותיהם בנושא, והי תגרותם גברה.

ועדת רכש

בעיית הקרקעות ביישובים אלה מעריבה להמשך פיתוחם. הקרן הקיימת לישראל, מינהל מקרקעי ישראל, משרד החקלאות והמחלקה להתיישבות בסוכנות, העמידו לרשות ועדה המטפלת בנושא כספים לצורך רכש קרקעות, כרי לנסות ולפתור את בעיות הישובים החרשים.

באחר המצפים, קורים, כבר נפתחה מצוקת הקרקעות.

מרכז למורדים

זוחילי אמר עוד, כי קיבוץ יחר, שחבריו מורדים, ושהיה אמור לקבל מקום קבע בשטחים אך חבר חבריו הנגרו לכך, יצורף למצפה הדרום. גם תושבי הדרום הם מורדים.

זה יהיה ישוב עם שתי אגרות נפררות: אנשי הדרום ימשיכו לפעול ביישוב קהילתי, ואילו קיבוץ יחר ימשיך לפעול בתחנות המיוחרות לו. המקום ישמש מרכז למורדים מכל העולם.

נסים זוחילי

חדש - גם בחשבון העסק שלך

■ אשראי נוסף בחשבון העסקי לתקופה בלתי מוגבלת.
■ תקרת אשראי עד 50,000 ש"ח.
■ עכשיו במבצע עד 31.10.87
ריבית מועדפת של פריים + 1.25% עד פריים + 1.75% (ריבית שנתית מתואמת בשיעור 43.27%-51.96%).
■ עמלת הקצאה מועדפת.
■ ניהול החשבון חינם וללא עמלת ניהול רבעונים.
■ בכל מקום תשלם בשיק אחד מחשבון דיסקונט EXTRA והתשלום העסקי לחודש ב-10 תשלומים ויותר.
■ קניה בתנאי מזומן – עם כל ההנחות וההטבות הכרוכות בכך – וחיוב החשבון באשראי לטווח ארוך.
■ פנקס שיקים ראשון חינם.
■ האשראי ינתן כנגד בטחונות, כמקובל.

אשראי נוסף לעסק עם דיסקונט EXTRA

בנק דיסקונט

שייט חלומי על אוניות הפאר של אפירוטיקי.

כל יום ג' מאשדוד. במסלול: תורכיה, יוון, האיים היווניים, מצרים.

השתתרד מטרזות היום יום. וצא לתופשה חלומית על סיפוני אוניות הפאר של אפירוטיקי. תופשה המשלבת נופש, מנוחה שעשועים וסיורי חוף.
קזינו, מסיבות קוקטייל, דיסקוטק, נשף תחפשות, קולנוע, נגנים מפארים, מזנון אויר מלא, מטבח בינלאומי מעולה, 6 ארוחות ביום, כולל מזנון חצות, חנויות DUTY FREE, בריכת שחיה, סיפוני שיזוף, צוות הווי ועד ועד.

החל מ- $565 (לא כולל מיסים)
לאדם בתא זוגי.
25% הנחה לאדם שלישי ורביעי בתא.
50% הנחה לילדים בחדר ההורים.
• עד 8 תשלומים לבעלי כרטיסי אשראי ויזה וישראכרט.
• עלון עם פרטים והרשמה אצל סוכני הנסיעות.

המוניטין של חברת אפירוטיקי מתבסס על אלפי לקוחות מרוצים המפליגים בשבחה.
אמירות STOP OVER

תכילות במחיר מבצע 3-4-7 ימים, כולל שוטר ותכלה מאות נפש אפשרות ל-14 ימי שייט

EPIROTIKI LINES
כבר 30 שנה של פעילות רצופה בישראל.

אלאלוף ושות' • ספנות בע"מ
תל אביב: אנגל 6, טל': 03-611454, 622591
חיפה: חצמל 40 טל': 04-671742, 660911 אשדוד: שדרי הכמל, ביתן 16 טל': 055-21321, 21165-6

קל המפרסם

WANTED
In Los Angeles, CA
U.S.A.
EXP. ACFT.
INSTRUMENT
OVERHAUL TECHNICIANS
FOR FAA REPAIRSTATION
CLASS 1,2,3,4.
Must speak and write fluent English.

Write:
AMCAN INSTRUMENTS
P.O. BOX 289
N. HOLLYWOOD
CA 91603-0289
U.S.A.

Hotel waldhaus Dolder Zürich

מלון הרירות שלך בצירך, מקום בפרקים היערות. כל הרורים מצוירים במטבחון, מירפסת, רדיו, טלוויזיה, נוף מרהיב. בריכת שחיה, סאונה, סולאריום, מסאג', מסעדות, באר עם ארוחות קלות, אחר קניות, תחבורה מהמלון לעיר.

מחירים סבירים. הנחה בת 10% על מחירי הרורים לתושבים ישראלים (לתשלום במזומן)
מלונם מאז ומתמיד של ישראלים בצירך.

The traditional hotel for Israelis in Zurich.
Kurhausstrasse 20 CH-8030 Zurich
Telefon 0041/1/251 93 60 Telex 816 460
Telefax 0041/1/251 00 29

משקפיים לעיניך בלבד.

ברשת סימפס תקבלי 100% משקפיים ו-100% חמורה לכספך.

לאחר בריקה מקיפה, לימוד צרכייך האישיים ובחירת מסגרת אופנתית ועדשות באיכות משלה, תקבלי משקפיים המתאימות לך ב-100%...

"נראה לי."

סימפס
רשת אופטומטריסטים מומחים

מרכז
אופטיקה ואוקולר • רח' אלנבי 40 תל-אביב, טלפון 03-659140
אופטיקה הרשם קלאסי • רח' רח' בוריס 16 כפר הבוקרים תל-אביב, טלפון 03-258630
אופטיקה שטמלר • רח' שטמלר, רח' דיזנגוף 149 תל-אביב, טלפון 03-243035
אופטיקה ישראלית • קניון אופטיקה מרכז, קלאנית 2 03-990132
מרכז אופטיקה • אופטומטריסט, כרמונה 41 תל-אביב, טלפון 03-5053457
אופטיקה בוריס ושות' • רח' בוריס, רח' בוריס 24 רמת-גן, טלפון 03-725685
אופטיקה ריבקה • ריבקה ריבקה, רח' בוריס 34 רמת-גן, טלפון 03-727766
אופטיקה "אופטל" מרכז • מגדל נתן, רח' רבי עקיבא 57 בני ברק, טלפון 03-703204

אופטיקה פסח הי"ם • רח' הגפן 16 פתח-תקוה, טלפון 03-919819
מרכז בטרם • אופטומטריסט, רמבן 40 כפר-סבא, טלפון 052-444468
הרצל אופטיקה מרכז • רשת הרצל, רח' סוקולוב 43 הרצליה, טלפון 052-81305
אופטיקה "ערשיי" • רח' רמבן 1 רמת-השרון, טלפון 03-485319
אופטיקה "מילאן" • דניאל מרב, רח' שש-חמק 2 נתניה, טלפון 053-335842

צפון
מיכל אופטומטריסטים מרכז • שד' המלכים 70 ק. מוצקין, טלפון 04-384735
מיכל אופטומטריסטים מרכז • שד' הנשיא 135 מרכז הכרמל חיפה, טלפון 04-384752

מלכי יעקבוון אופטומטריסטים מרכז • רח' רמבן 61 נהריה, טלפון 04-920448
פ. יחזקאל • אופטומטריסטים • מרכז רסקה 2 נתניה-עילית, טלפון 06-574874

ירושלים
אופטיקה דיויס • האגן דיויס, רח' שלמצין המלכה 2 ירושלים, טלפון 02-226056

דרום
מרקוביץ אופטומטריסטים מרכז • רח' קקל 138 באר-שבע, טלפון 057-74278
מרקוביץ אופטומטריסטים מרכז • מרכז מסחרי דימונה, טלפון 057-55330

קל המפרסם

هكذا من الأصل

ספורט

בעריכת יחיאל ארזי

התחזית של סופר "ספורט הארץ" למחזור ה־28:

הפועל — בית"ר יסיימו בתיקו הדרבי התל אביבי

מידב העניין בליגה הלאומית עבר מהצמרת לתחתית, בה לא נקבע עדיין היחיד השלישי. שלושה משחקים יחלו מחר ב־11 בבוקר, משחק ההכרעה של בית"ר בבלומ־פילו יחל בשעה 18.00. כל המישחו־קים יהיו בשבת. השעה הראשית למישחקים: 17.00.

בית"ר ירושלים — מכבי נתניה

(בסיבוב הראשון: 4–3 לבית"ר)

טבעי שהבית"רים יכבו לריפון מסרים לאחר השגת המטרה, אך ספק אם עובדה זו תמנע מהם להתאמץ, כדי לסיים בצורה מכובדת את מ שמכנה על ידם משחק ההכרעה. (בלומפילד — 18.00).

● התחזית שלי: ניצחון לבית"ר.

בית"ר תל־אביב — הפועל תל־אביב

(בסיבוב הראשון: 2–1 להפועל)

שתי הקבוצות עדיין מתאגרות מהמצב בתחתית. הקידמה לאיחוד המסוכן תגרע ודאי מיכולתן ותגרום ליתר הידרדר.

● התחזית שלי: תיקו.

מכבי יבנה — מכבי יפו

(בסיבוב הראשון: 3–1 ליבנה)

מכבי יבנה לא יוותר על הסיכוי התיאורטי שנותר לו להישאר בליגה. הירידה של מכבי יפו לארצית תקל עליהם את המלאכה.

● התחזית שלי: ניצחון ליבנה.

בני־יהודה — מכבי פתח־תקווה

(בסיבוב הראשון: 0–0)

הצופים עשויים לחוות במישחק טוב של שתי קבוצות משתוררות מלחצים. אני מהמר על הזוכים, בעיקר מכוח יתרון הביתיות. (שבת, 11.00).

● התחזית שלי: ניצחון לבני יהודה.

שמשון תל־אביב — מכבי תל־אביב

(בסיבוב הראשון: 1–1)

ההבדל בין כל הקבוצות אינו משמעותי, כל אחת מהקבוצות עשויה לנצח. המכבים יבקשו להצ־ליח במבחנים האחרונים לפני חצי הגמר בגביע המדינה.

● התחזית שלי: ניצחון למכבי.

הפועל לוד — הפועל באר־שבע

(בסיבוב הראשון: 0–1 ללוד)

הפועל באר־שבע יבקש לקבוע סופית את הישארותו בליגה. הוא עשוי להצליח למרות הביתיות של הלודאים.

● התחזית שלי: תיקו.

מכבי חיפה — הפועל פתח־תקווה

(בסיבוב הראשון: 1–1)

מכבי חיפה יבקש להשכיח מאחר דיו את מנת המהרסים שאכל במהלך העונה ובעיקר למנוע מתחרותיות במחזורי הסיום.

● התחזית שלי: ניצחון לחיפה.

בית"ר נתניה — הפועל כפר־סבא

(בסיבוב הראשון: 4–1 לכפר־סבא)

כל תוצאה אחרת מלבד ניצחון כפר־סבא תהווה הפתעה. השאלה היחידה עד כמה יגדל מאזן שערי הזכות של הבית"רים.

● התחזית שלי: ניצחון לכפר־סבא.

בנורסליגה — משחקי חוץ למובילות

פרנקפורט (שרות "ספורט הארץ"). שתי הראשונות יזכאות למישחקי חוץ קשים. בריידן (44 נק') מתארחת אצל השכנית ברוידג לוזרקוזן (32 נק') בעוד שהאמבורג (39 נק') משחקת אצל החמישית דורטמונד (32 נק').

יתר המישחקים: אינטרבנן — ברמן, שטוטגארט — מנשנגלאדבך, המבורג — מונכן, שאלקה — קייזרסלאוטרן, דיסלדורף — נירנברג, באיירן — פרנקפורט, ברלין — קלן.

מחר בגמר הגביע שישודר בטלוויזיה הישראלית:

קובנטרי תנסה לשבש תחזית נצחון טוטנהאם

גביע אנגלי

לונדון (שרות "ספורט הארץ"). טוטנהאם הוטספר תזכה פייבריטית ברורה לזכות בגביע האנגלי בפעם השמינית. כאשר תתמודד מחר באיצטדיון וומבלי נגד קובנטרי סיטי. "הזרגנלים" זכו בגביע בכל שבע הופעותיהם בגמר ולאור הרכב השוחקנים שלהם ונהיה זו הפתעה מרעישה אם שוחקני "תכלת השר מיים" ממרכז אנגליה, יזכו בגביע.

לקובנטרי זו הופעה בכורה במעמד כזה והדרך יבא לביטוי בהתרגשות, בעיקר בשלבים המוקדמים של המישחק. היא הגיעה לגמר בסיומה של העונה הטובה ביותר שלה מזה שנים. אחרי שהתרגלה להיגאל מידידה ברגע האחרון, סיימה קובנטרי את העונה במקום ה־10 עם 17 ניצחונות ורק 13 הפסדים. המנהל ג'רד' קרטיס ועוזרו ג'ן סילס בנו קבוצה טובה שהריחה בדרך לגמר את מנצ'סטר יונייטד באולד טרפורד ואת שפילד ונסדיי בהילסבורו. יש לה שוער מצוין, סטיב אוגריזוביץ', הגנה איתנה בראשותם של טרוור פיק ובריאן קילקלין שספגה 45 שערים בלבד ב־42 משחקי ליגה וחלוצים סוכנים: כמו דייב בנט וטיריל ר־ג'יס השחור, שכבר לבש מדי נבחרת אנגליה.

טוטנהאם הופיעה לאחרונה בגמר הגביע ב־1982 וגברה על קוונס־פארק ריינג'רס רק במישחק חוזר 1–0 משער בעיטת 11 מ' של גלן הודל. לשוחקן מוכשר זה עשוי להיות המישחק מול האחרון במדי טוטנהאם מאחר והוא אמור לשחק באירופה בעונה הבאה. בהרכב של טוטנהאם, שלמנהלה היהודי רדיר פליט זו עונה ראשונה בקבוצה, עוד כמה מוכבים כמו מלך השערים קלייב אלן (48 שערים העונה), בריס וודל, סטיב הודג' גארי מאבוט והשוער ריי קלמנס. כולם שוחקי נבחרת אנגליה. הקפטן ושוחקן נבחרת סקוטלנד ריצ'ארד גוף וכ־מהן אוסי ארדיליס והקסן, מכוכבי נבחרת ארגנטינה שזוכתה בגביע העולמי ב־1978.

עם שחקנים כאלה צריכה טר טוטנהאם לנצח. אבל בגמר גביע בעיקר באנגליה, הכל אפשרי.

אן.בי.אי

אחרי 50 ניצחונות

הפסד 124–129 לסלטיקס

נידיורק (שרות "ספורט הארץ").

אחרי 50 ניצחונות בית רצופים, נוצחה אתמול האלופה בוסטון סלטיקס 124–129 ע"י מילוקי באוקס במישחק החמישי בחצי גמר האיזור המזרחי. בוסטון הפצועה מובילה עתה 3–2 והלילה יהיה המישחק השישי במילוקי. אם ינצחו האוקס יתקיים המישחק המכריע ביום א' בגארדן של בוסטון.

מאידך הבטיחה דטרויט פיסטונס את מקומה בגמר האיזור המזרחי, כאשר ניצחה באטלנטה 104–96 ועלתה ליתרון מכריע 4–1. בתום הרבע השלישי הובילה אטלנטה בהפרש של 12 נקודות, אבל סיום מרהים עם 15 נקודות ברבע האחרון של ויתי גלטון, הנמיה את הניצחון לדטרויט.

דחיה אחרונה בהחלט להודים: עד ה־25 במאי

תוך 10 ימים עליהם להודיע אם והיכן יארחו את טניסאי ישראל

גביע דייויס

מאת מיכה "ספורט הארץ"

טניסאי נבחרת ישראל יאלצו להמתין עוד 10 ימים בטרם ידעו אם והיכן ישחקו נגד הודו ברבע גמר גביע דייויס.

במיבוק שהגיע אתמול ממשרדי ההתאחדות הבין־לאומית בלוזנין, נמסר כי לתודו ניתנה דחיה נוספת, של 10 ימים, ועד ל־25 בחודש מאי הם חייבים למסור את הזולתם הסופית.

זו הדחיה השלישית הניתנת להו־דים ונראה, כי איגוד הטניס הודי עושה מאמצים גדולים לשכנע את השלטונות בארצו לאשר להם לשחק נגד ישראל, גם אם יאלצו להעתיק את המישחק למיגרש ניטראלי.

בין המהלכים הצפויים בהפועל תל אביב:

פליישר ישוחרר, חזן יצורף, משחק הוקרה כפרידה מלארגי

תקציב העונה הבאה יהיה גבוה יותר מהעונה הנוכחית

שני שוחקים זרים בעלי שיעור קומה, לצדם של טרסי ולאטוף שהם במעמד של ישראלים, לקבוצה יצורף ארז חזן בן ה־25 מהפועל גליל עליון, וכן נודע כי מנהלים מרים עם שני רכזים (קאשי וארליך).

החלם להיפרד ממיק לארגי בצורה מכובדת. קראי למי שנתשב לשחקן נשמה של המועדון. יעדכו לכבוד משחק הוקרה, ונם הפיצי הכספי שיקבל יהיה קרוב למשכורת שהיה צריך להשתכר בשנה הבאה שבה יש לו חוזה עם המועדון. עדיין לא החלט מה אופיו של מיפגן הוקרה ללארגי. יתכן שיהיה משחק נגד דיב מוזל, יתכן שיקיימו משחק נגד נבחרת כוכבים מקומית. בכל מקרה, הסכם הפרידה עם לארגי ייערך כך, שבמועד מאוחר יותר יוכל לארגי לחזור רק להפועל תל אביב, אם יוכל לחזור לפעילות.

נודע, כי תקציב הפועל ת"א בעונה הבאה יהיה גבוה יותר מזה שהיה בעונה שעברה, והקבוצה צופה גם להכנסות גדולות יותר, בתקוה לדהפלה במשחקי גביע קוראן. נראה כי את המשחקים הביתיים החשובים בקוראן יערוך הפועל ת"א ביד אליהו.

נביע אנגלי

לונדון (שרות "ספורט הארץ"). טוטנהאם הוטספר תזכה פייבריטית ברורה לזכות בגביע האנגלי בפעם השמינית. כאשר תתמודד מחר באיצטדיון וומבלי נגד קובנטרי סיטי. "הזרגנלים" זכו בגביע בכל שבע הופעותיהם בגמר ולאור הרכב השוחקנים שלהם ונהיה זו הפתעה מרעישה אם שוחקני "תכלת השר מיים" ממרכז אנגליה, יזכו בגביע.

לקובנטרי זו הופעה בכורה במעמד כזה והדרך יבא לביטוי בהתרגשות. בעיקר בשלבים המוקדמים של המישחק, היא הגיעה לגמר בסיומה של העונה הטובה ביותר שלה מזה שנים. אחרי שהתרגלה להיגאל מידידה ברגע האחרון, סיימה קובנטרי את העונה במקום ה־10 עם 17 ניצחונות ורק 13 הפסדים. המנהל ג'רד' קרטיס ועוזרו ג'ן סילס בנו קבוצה טובה שהריחה בדרך לגמר את מנצ'סטר יונייטד באולד טרפורד ואת שפילד ונסדיי בהילסבורו. יש לה שוער מצוין, סטיב אוגריזוביץ', הגנה איתנה בראשותם של טרוור פיק ובריאן קילקלין שספגה 45 שערים בלבד ב־42 משחקי ליגה וחלוצים סוכנים: כמו דייב בנט וטיריל ר־ג'יס השחור, שכבר לבש מדי נבחרת אנגליה.

טוטנהאם הופיעה לאחרונה בגמר הגביע ב־1982 וגברה על קוונס־

אוורטון תשחק נגד נבחרת אוסטרליה

סידני (איי־פי). מישוקה של אוור־טון, אלופת אנגליה, נגד נבחרת ווילס הדרומית החדשה, בטל־הא נגעד ל־6 או ל־7 ביוני.

אוורטון תקיים עתה מישחק יחיד בלבד בסידור בארץ זו, נגד נבחרת אוסטרליה בסלבורן, במועד שטרם נקבע.

ארבעת הגדולים במאבק על הכרטיס ללאומית

ריגה ארצית

מאת אילן פיש

27 מחוזרים חסתה הליגה הארצית בצל אחותה הגדולה, הלאומית. שלושה מחוזרים לפני רדת המסך של עונת 1986/87 הוכפת ליגת המישנה למוקד תשובמת לבם של חובבי הכדורגל. הכניסה למרכז העניינים תיעשה מחר בשני מיפגשי צמרת של ארבעת הגדולים: המוליך הפועל ירושלים, סגנו (בהפרש שערים נוחת בלבד) הפועל חיפה, הפועל חולון־המרחק מהם ב־3 נקו־דות והפועל חדרה המרוחק ברביעי.

המגרשים בחולון ובחדרה יצופפו קהל רב יחסית, שלא יחמיץ את משחקי השיא: הפועל צפירים חו־לון — הפועל חיפה (1–1 בסיבוב הראשון), הפועל חדרה — הפועל ־ ירושלים (2–1 לי"ם). המתח הגבוה מובן, שכן בתום העונה תעפיל רק קבוצה אחת ללאומית. במשחקים כאלה קל יותר לקבוצה שמשתוח־רת ראשונה מהמתח. את זה כמובן קשה לנחש. לכן על דיוגו הקבוצות בתום המחזור יהיה גם קשה להמר.

קבוצות התחזית ימשיכו במ־אמציהן לבחון מהנשירה. הפועל מרמורק (14) ישחק בחוץ עם הפועל דימונה (16) שכבר נשר לליגה א'. שכנו מתחת לקו הארוס, הכח ר"ג (13) יתארח אצל הפועל בית־שאן (10). שתי קבוצות מבקשות להימ־לט ממקומן המוליך למכוגים — הפועל רמת־גן (11) שיארח במישחק דרבי את מכבי רמת־עמידר(5) ובית"ר רמלה (12) שיצא למישחק חוץ במיגרש הפועל יזרע (6).

בשני המשחקים הנותרים יתי־מודדו: בית"ר נתניה (15) — הפועל טבריה (9), מכבי שערים (7) — הפועל עכו (8).

תחילת המישחקים ב־17.00.

טבלת הליגה הארצית

1.	הפ. ירח	27	21–33	49	
2.	הפ. חיפה	27	17–35	49	
3.	ב. חולון	27	13–30	46	
4.	הפ. חדרה	27	30–38	45	
5.	רמת־עמידר	27	24–25	42	
6.	הפ. יזרע	27	26–28	39	
7.	שערים	27	17–23	38	
8.	הפ. עכו	27	24–27	36	
9.	הפ. טבריה	27	31–33	36	
10.	בית־שאן	27	24–33	36	
11.	ב. רמלה	27	33–23	33	
12.	הפ. ר"ג	27	22–17	32	
13.	הכח ר"ג	27	23–18	31	
14.	מרמורק	27	34–27	30	
15.	ב. נתניה	27	33–17	21	
16.	דימונה	27	42–17	16	

● במישחקי השלמה בחו־לבד: אלקמאר — אוטרכט 1–1, האג — וֶנלו 1–1.

טבלת הליגה הלאומית

1.	בית"ר ירח	27	25–54	60	
2.	בני־יהודה	27	18–33	49	
3.	מכבי ת"א	27	22–38	41	
4.	מכ. נתניה	27	26–28	41	
5.	הפועל לוד	27	18–30	40	
6.	מכבי פ"ת	27	20–26	40	
7.	שמשון ת"א	27	17–29	39	
8.	הפועל פ"ת	27	22–29	38	
9.	הפועל כ"ס	27	33–36	38	
10.	הפועל ב"ש	27	16–17	33	
11.	מכ. חיפה	27	25–28	32	
12.	הפועל ת"א	27	19–18	30	
13.	בית"ר ת"א	27	37–30	30	
14.	מכ. יבנה	27	32–24	25	
15.	מכבי יפו	27	43–19	15	
16.	ב. נתניה	27	52–17	10	

בנורסליגה

משחקי חוץ למובילות

פרנקפורט (שרות "ספורט הארץ"). שתי הראשונות יזכאות למישחקי חוץ קשים. בריידן (44 נק') מתארחת אצל השכנית ברוידג לוזרקוזן (32 נק') בעוד שהאמבורג (39 נק') משחקת אצל החמישית דורטמונד (32 נק').

יתר המישחקים: אינטרבנן — ברמן, שטוטגארט — מנשנגלאדבך, המבורג — מונכן, שאלקה — קייזרסלאוטרן, דיסלדורף — נירנברג, באיירן — פרנקפורט, ברלין — קלן.

מאמן ישראלי ישתלם בקיץ במנשגלדבאלך

אריאל שיימן, איש מכירות במלון הילטון תל אביב, בעבר כדורגלן בליגה נמוכה הרשה ביום את צעדיו הראשונים כמאמן, קיבל הזמנה להשתלם בקיץ בגרמניה, באיטוני ההכנה של בורוסיה מנשנגלדבאך למשחקי הבונדסליגה. כאשר ביקרה הקבוצה הגרמנית בישראל, לטורניר מרוכז בו השתתפה גם קבוצת פ. צ .קלן, התאכסנה בהילטון ושיימן שטיפל בכדורגלנים נהג לבקר בכל אימוניהם, לנהל רישומים כיצד נערכים האימונים ומה התרגי־לים המועברים בהם. כאשר הבחין בזאת מאמן בורוסיה, יפ היינקס, הזמין את שיימן לבוא בקיץ למחנה ההכנה של מנשנגלדבאך. לפ־רות שהיינקס עבר ניתנים לקבוצת באיירן מינכן, השאירה בדר־סיה את ההזמנה בעינה ושיימן יסע בקיץ למשנגלדבאך יחד עם המאמן אלי כהן, בעבר שחקן שמשון תל אביב. בעבר כבר ביקרו מאמנים ישראלים צעירים באימוני ההכנה של בורוסיה מנשנגל־דבאך. הם סיפרו, כי ראשי המועדון הגרמני הגשיטו באידוה לבני לבאים מישראל.

בתצלום של פרוי קרקו יפ היינקס מאמן בורוסיה מנשנגלדבאך, מסביר לאריאל שיימן את מערך האימונים של הקבוצה הגרמנית. התצלום נעשה בעת ביקור הקבוצה הגרמנית לפני כמה חודשים בישראל.

אנו משתתפים באבלו של
אהוד וולפוביץ
במות
אביו ז"ל
ומביעים תנחומים לו ולמשפחתו
קליל תעשיות בע"מ
ההנהלה והעובדים

אחוב ליבנו היקר מכל
יצחק קדרון ז"ל
הלך לעולמו בטרם עת
ההלויה תתקיים היום, יום שישי, ט"ז באייר תשמ"ז 15.5.87 בשעה 15.00 בבית העלמין בקיבוץ רמת יוחנן
ההפגנה בבית המנוח רח' אינשטיין 29 א' חיפה
האבלים: גרדה, אסף ויורם קדרון
דיטה ואבי יעקובוביץ
דבורה ואליעזר בר־אברהם וב"ב
שושנה קדרון וב"ב

הנהלת רשות השידור מוסדותיה ועובדיה
אבלים על מותה ללא עת של
חנה צחורי (חלפינה) ז"ל
ומביעים תנחומים כנים למשפחתה

הטכניון מכון טכנולוגי לישראל
בית הטכניון
אבל על פטירתו בטרם עת של
פרופ' יצחק קדרון ז"ל
ראש המרכז למחקר במיקרואלקטרוניקה
ומבכירי חברי הסגל האקדמי
ומשתתף בצער המשפחה
ההלויה תתקיים היום, יום ששי ט"ז אייר תשמ"ז 15.5.87 בשעה 15.00 בקברן רמת־יוחנן
אוטובוס יצא ממגרש הניצה של הפקולטה להנדסת חשמל בשעה 14.30

אזכרה
במלאת 25 שנה לפטירתו של
ברל (דב) שיבר ז"ל
קבוצת חברים מארגנת אזכרה ורב־שיח לזכרו
הארוע יערך בל"ג בעומר, יום ראשון י"ח באייר תשמ"ז, 17.5.87 בשעה 17.30 באודיטוריום של הסתדרות המרכזית "שער־ציון" בית אריאלה שד' שאול המלך 25 ת"א
הרב־שיח יוגש לנשאר
"הצעיר הציוני" בשעלה הציונית ברוסמיה בשנות המלחמה
מיקירי זכרו של המנוח מוזמנים

משתתפים בצערם העמוק של
בני המשפחה
על פטירתו ללא עת של תבינו לקבורה
מאיר גולדשמיט ז"ל
ההלויה היום יום שישי ט"ז באייר תשמ"ז 15.5.87 בשעה 12.00 בבית העלמין כפר סמיר חיפה. אוטובוס ייצא מבית המנוח רח' הרקפות 9 חיפה בשעה 11.30
מפעלים פטרוכימיים בישראל בע"מ
ההנהלה וציבור העובדים

הטכניון מכון טכנולוגי לישראל
המכון למצב מוצק
משתתף בצער המשפחה על פטירתו בטרם עת של
פרופ' יצחק קדרון ז"ל
הליכתו מעמנו מהווה אבדה כבדה למכון, לטכניון, ולמדינה כולה
חברי המכון למצב מוצק

במלאת שנה לפטירתו יקירנו
השופט צבי ברנ־ניב ז"ל
נתייצב עם זכרו ביום שלישי 19.5.87, בשעה 16.00, בהר המנוחות גבעת־שאול, ירושלים
נפגשים בגוש — ת. הכניסה לפני רחבת בית העלמין
המשפחה

הטכניון מכון טכנולוגי לישראל
הפקולטה להנדסת חשמל
אבלה על פטירתו בטרם עת
פרופ' יצחק קדרון ז"ל
ומביעה תנחומיה למשפחה

הטכניון מכון טכנולוגי לישראל
המרכז למחקר במיקרואלקטרוניקה
הפקולטה להנדסת חשמל
אבל על פטירתו בטרם עת של
פרופ' יצחק קדרון ז"ל
ראש המרכז ומיסדו
ומשתתף באבל המשפחה

הרשות לפתוח אמצעי לחימה
אבלה על מות
פרופ' יצחק קדרון ז"ל
ומשתתפת בצער המשפחה

לדבורה בר־אברהם ומשפחתה
מאבים איתך באבלך הכבד
על מות אביך
יצחק ז"ל
סטימצקי
ההנהלה והעובדים

הטכניון מכון טכנולוגי לישראל
הפקולטה להנדסת מכונות
אבלה על פטירתו בטרם עת של
פרופ' יצחק קדרון ז"ל
ומביעה תנחומיה למשפחה

מוסד הטכניון למחקר ופתוח בע"מ
אבל על פטירתו בטרם עת של
פרופ' יצחק קדרון ז"ל
מבכירי החוקרים במוסד
וראש המרכז למחקר במיקרואלקטרוניקה
ומביעים תנחומים למשפחה

הטכניון מכון טכנולוגי לישראל
ארגון הסגל האקדמי
אבל על פטירתו בטרם עת של
פרופ' יצחק קדרון ז"ל
ומשתתף בצער המשפחה

הטכניון מכון טכנולוגי לישראל
המחלקה להנדסה רפואית
לחנה פלמון
משתתפים בצערך במות
אמך ז"ל
חבריך לעבודה

אוניברסיטת בן גוריון בנגב
ההנהלה וציבור העובדים
אבלים על פטירתו של
פרופ' מיכאל בנטביץ
ומשתתפים בצער המשפחה

בצער רב וביגון קורע אנו מודיעים על פטירת בעלי, אבינו וסבנו היקר
משה וינקלר
ההלויה תתקיים היום יום שישי ט"ז באייר תשמ"ז 15.5.87 בשעה 10.30 לפני הצהרים בבית העלמין בכפר סמיר חיפה
נפגשים בשער הראשי
אוטובוס יצא בשעה 10.00 מבית המנוח רחוב פינסקר 43 נוה שאנן
המשפחה האבלה

במלאת שנה לפטירתו של יקירנו
עמירם אפרת ז"ל
נעלה לקברו להתייחד עם זכרו בבית העלמין בניר־צבי ביום ג' כ' אייר 19.5.87 שעה 17.00
המשפחה

יקירנו
דב (ברקו) וקסלר—זלטקס
הלך מאתנו
ההלויה התקיימה בירושלים ביום שני, י"ב באייר תשמ"ז 11.5.87
המשפחה

בית נשיונל סמיקונדקטור ישראל
אבל על מות
פרופ' יצחק קדרון ז"ל
מחלוצי המיקרואלקטרוניקה בישראל

עשרה חיילים ביצעו הפיכה בפיג'י — פרצו לפרלמנט ועצרו את ראש הממשלה

מנהיג ההפיכה, קולונל רבוקה, בן 38, הוא המפקד השלישי בדרגתו בצבא פיג'י ושירת בעבר בכוח האו"ם בלבנון ● עדי ראייה מסרו כי ראש הממשלה באוואדרה ועמיתיו הוכנסו למשאית צבאית והוסעו ליעד בלתי־ידוע ● רבוקה אמר במסיבת עיתונאים כי חברי הממשלה נמצאים במקום מבטחים ● הוא לא אמר מתי ייערכו הבחירות החדשות

סובה, איי פיג'י (ע"ר ועצ). הפיכת־בוקר התחוללה אתמול באיי פיג'י, ובמהלכה תפס את השלטון מיליציה במדינה קצין בדרגת לוטננט קול לונל, שפרץ לבניין הפרלמנט בראש עשרה חיילים רעולי־פנים שהיו חמושים באקדחים, ועצר ללא שפיכת־דמים את ראש הממשלה, סיטיוני מוצ'י באוואדרה, ושאר חברי הקבינט.

ראש ההפיכה, לוטננט קולונל סיטיוני רבוקה, הכריז כי הוא יושלט במדינה בעזרת מועצת שרים עד שייערכו בחירות חדשות. בפי קבל הודיע על ביטול תפקיד המושל הכללי, סיר פאטייה גנילאו, לא השלים עם ההתלטות האלו, והוא מיהר להכריז על מצב חירום בכל רחבי המדינה, והודיע כי הוא נוקט באמצעים נאותים כדי להחזיר את המצב החוקי על כנו.

ההפיכה אירעה על רקע של מתיחות גוברת הולכת בין שני הגזעים העיקריים באוכלוסיית המדינה: בני פיג'י, שהם ילידי המקום, והאזרחים האתניים, באנאים של פועלים שהובאו במשך המאה האחרונה על־ידי השלטון הבריטי ראו, כדי לעבוד בשדות הסוכר.

בעקבות בחירות כלליות שנערכו באמצע אפריל, הוקמה קואליציה חדשה בראשות באוואדרה, והם השיגו הרוב. מאז כינון הקואליציה החדשה הורגשה תסיסה בכל רחבי המדינה, ונערכו מצעדי מחאה על־ידי קבוצות שונות של בני פיג'י, כמו כן היו מקרים של הצתה במשרדי שני מיניסטריונים.

רבוקה, חייל מקצועי בן 38, הוא המפקד השלישי בדרגתו בצבא פיג'י, ושירת בעבר בכוח האו"ם בלבנון.

הבריטים והממשלה הוסעו ליעד בלתי־ידוע

רבוקה הודיע כי הוא החליט לפעול משום שהממשלה החדשה עמדה עליקי מניה לצבא, כדי שיתעורר וישים קץ לאי השקט.

עדי ראייה מסרו כי באוואדרה ועמיתיו הוכנסו למשאית צבאית והוסעו ליעד בלתי־ידוע. אולם ידוע אמר מתי ייערכו הבחירות החדשות.

ההפיכה הצבאית עוררה תגובות גינוי מיידיות מצד ניו־זילנד ואוסטרליה, שלשתיהן יש אחיות מלחמה באזור. ראש ממשלת ניו־זילנד, דייוויד לאנג, אמר כי הוא אינו מוציא מכלל אפשרות היענות חיובית במקרה שממהיגיה העיקריים של פיג'י יפנו בבקשת עזרה.

השר הנרשתי לעניין הפריפריות שמעבר לים, בראנד פתנס, תיאר את ההפיכה באיי פיג'י כטראגית, ואמר כי הדבר מדגיש את חשיבות הישארותה של צרפת באזור, כחומת מגן נגד אי היציבות.

פיג'י משתרעת על פני 330 איים, השוכנים כ־200 ק"מ צפונית לניו־זילנד. בעבר היוותה תחת שלטון בריטי, והיא קיבלה את עצמאותה ב־1970, והצטרפה לחבר העמים הבריטי.

מובצע ההפיכה באיי פיג'י, לוטננט קולונל סיטיוני רבוקה, כפי שצולם ב־1980 במדי הצבא של פיג'י. (צילום: אי־פי)

חיילי יוניפיל מפיג'י מודאגים ומתקשים לקבל מידע על המתרחש בארצם

מאת מנחם הדובריץ
מתר "הארץ" בבאסן

חיילי יוניפי"ל מפיג'י המשרתים בכוח יוניפי"ל בדרום־לבנון נמצאים במתח, והם מתקשים להשיג מידע על המתרחש בארצם. ממפקדת חיל האו"ם נמסר כי לעת עתה אין כל שינוי במשימות המוטלות על חיילי היחידה המשרתים בגזרה המערבית בדרום־לבנון.

לפיגי'ם גם חיילים המשרתים בכוח הבינלאומי בסיני. מפקדי הגדוד הביעו תקווה כי השלישים החדשים לא ישנו את מדיניותם כלפי נוכחותם באזור. החיילים מפיגי'ידועים כמסורים ויעילים מאוד בפעילותם נגד גורמי טרור שונים בדרום־לבנון.

מבצע ההפיכה, לוטננט קולונל סיטיוני רבוקה, הוא מפקד־גדוד ששירת בעבר בלבנון בכוח האו"ם, והחיילים מכירים אותו כאדם אמיץ והחלטי.

הפנטגון מזהיר את עובדיו מפעילויות מיניות פסולות

אין כי יאבדו את סיווגם הביטחוני אם יימצאו אשמים בהומוסכסואליות, ניאוף, החלפת נשים, אורגיות מין קבוצתיות ופעילות מינית עם חיות

וואשינגטון (ע"ר). משרד ההגנה האמריקני החדיר אתמול שלושה מיליון עובדים, כי הם עלולים לאבד את סיווגם הבטחוני ואולי גם את משרותיהם, אם יימצאו אשמים בהתנהגות מינית פסולה.

המעשים שעליהם יבא קצפו של משרד ההגנה הם — המוסכמאליות, ניאוף, החלפת נשים, אורגיות מין קבוצתיות ופעילות מינית עם חיות. התקנות החדשות פורסמו באחרונה בר־שומות הממשלה הפדרלית האמריקאית.

מטרתן להבטיח כי עובדי משרד ההגנה וקבלנים פרטיים שיש להם גישה לסודות בטחוניים לא יפלו קרבן למעשי סחטנות. הקבוצות הנאבקות למען זכויות ההומוסכסואלים וגם אחדים מחברי הקונגרס, העלו את הטענה כי התקנות החדשות עלולות להיות מנוצלות לרעה לשם אפליית הומוסכסואלים ואחרים.

דובר הפנטגון אמר לסנב רויטר, כי התקנות החדשות חלות על קרוב לשלושה מיליון עובדים — כולל עובדי הפנטגון עצמו ועובדי התעשיות הבטחוניות שיש להם סיווג בטחוני.

המצאה קנדית: מכשיר נגד מטלפנים לא רצויים

טורונטו (ע"צ). חברות הטלפונים הקנדיות "בל קנדה" ו"נורתרן טלקום" פיתחו מכשיר טלפון מסוג חדש, המבטן נגד מטלפנים בלתי רצויים.

הטלפון החדש מצוייד במיקרו זעיר, אשר עליו מופיע מספר הטלפון של כל אדם המתקשר מבחוץ. מיד עם הישמע הצלצול הראשון, החדות לכך יכול המבוי להזות מיד כל מדרן המתקשר עבו וכל אדם המסרב למסור את הזהות.

הדות למיקרו הזה יכול המבוי גם להעמיד פני נעדר, כאשר מטלפן אליו אדם בלתי רצוי לו.

חברת הטלפונים הקנדית מתכוננת להוציא את המכשיר החדש לשוק תוך שנה אחת מהיום. תחילה יופץ המכשיר בקרב מנויי הטלפון במונטריאל, אוטאווה וטורונטו.

מלבד המיקרו נגד מדרנים מצוייד הטלפון החדש גם במנגנון למקרים של התקשרות עם טלפון תפוס. במקרים אלה אין המבוי חייב להייג בצורה חוזרת ונישנית, מספיק חיוג אחד, ומיד כאשר הטלפון בקצה השני של הקו מתפנה ניתן אות הקשר נוגד בלוחצנכפתור אחת.

השירות החדש יעלה 4 דולרים קנדיים לחודש, אך סדר נקבע מחירו של המכשיר עצמו.

פיצוי לצעיר מסידני שאיבד חלק מאיבר מינו בברית־מילה

סידני (ע"ר). צעיר אוסטרלי בן 21, אשר איבד שליש מאבר מינו בעקבות מילה שנעשתה לו בבית־חולים בסידני ביול 6 ימים, זכה במיצרים בסך 275 אלף דולרים אוסטרליים (כ־312 אלף ש"ח). בית־חולים שבו נעשה הניתוח חייב בתשלום הפיצויים ועל כך ערער בפני בית־משפט לערעורים, אך ערעורו נידחה.

הצעיר, אשר שבו לא נמסר לפרסום, נימול בבית־חולים בסידני ושלושה ימים לאחר מכן החל להתפתח נמק בקצה אבר המין והיה הכרח לקטוע שליש ממנו.

שופט בית־המשפט לערעורים, ר"יוזיר מקיין, דחה את ערעור בית־החולים, בציינו שהפגיעה באבר המין עתידה לגרוע מהנאתו המינית של האיש, אף על פי שיוכל להוליד ילדים. השופט ציין, כי עד כה לא התגבה הנבע ממנו מיגר.

השופט הוסיף, כי עוצמת נפש רבה נדרשה לתובע גם בתוצאה מן העובדה, שבמשך כל ימי חייו הוא עשוי כל מאמץ כדי למנוע בעד אנשים אחרים לראות את אבר מינו המקוצץ.

"הוא למעשה מסרד מבחינה חברתית", אמר השופט, ופסק שפיצויים נפסקו לו מגיעים לו כדין.

מצרים הכריזה רשמית על ניתוק היחסים עם איראן

קאהיר (ע"ר וע"צ). מצרים הכריזה אתמול רשמית על ניתוק מלא של היחסים עם איראן תוך סגירת משרדי האינטרסים האיראנים בקאהיר, גירוש הדיפלומטים האיר־אנים ממצרים והחזרת הדיפלומט המצרי היחיד המשרת בטהראן.

בהודעה מטעם משרד החוץ המצרי נאמר: "ההחלטה לגרש את המשלחת האיראנית נתקבלה בתוצאה מפעולות שאינן עולות בקנה אחד עם נהלים הדיפלומ־טיים המהוות הפרה של הסכמי וינה בעניין פעילות דיפלומטית".

ההודעה איננה נותנת כל פיר־ושים נוספים, אך מקורות בטוחניים גילו שלשום, כי חוקרים מצריים וחשפו קבוצת מחתרת מוסלמית קיצונית, אשר פעלה במצרים במי־מון איראני.

הודעת משרד החוץ אומרת, כי הדיפלומט האיראני בקאהיר, מהמוד בוחטאר, ופקיד אדאני נוסף, קיבלו ארכה של שבעה ימים כדי לעזוב את המדינה ל"צמיתות". ההודעה מוסיפה, כי צו הגירוש נמסר גם לשגרירות השייצית בקאהיר, המטפלת באינטרסים האיר־אניים בהיעדר יחסים דיפלומטיים בין קהיר לבין טהראן.

בלחמת המפרץ נחשבת מצרים לתומכת נאמנה של עיראק.

שרי ההגנה של נאט"ו התכנסו בנורווגיה בנושא הוצאת הטילים

מדינות מערב אירופה חוששות כי סילוק ה"מטריה הגרעינית" של ארה"ב תעניק לבריה"מ יתרון מכריע בנשק קונבנציונאלי וכימי

מאת אליהו זהבי
מתר "הארץ" בסקנדינוביה

קופנהגן ומיוחד ל"הארץ". תוחת משמר כבד של משטרה וצבא הוחל אתמול בעיר הנורוגית סטאוואנגר דיוני הועדה לעניני גרעין של ברית נאט"ו בדרג של שרי הגנה. מן הכנס נעדרים שרי ההגנה של איס־לנד וצרפת, שאינן חברות בועדה זו.

הכנס עומד בסימן הצעת בריה"מ לארה"ב לסלק את כל הטילים בעלי ראש חץ גרעיני לטווח קצר וביניני מ"כשת אירופה.

מדינות מערב אירופה חוששות כי סילוק ה"מטריה הגרעינית" של ארה"ב תעניק לבריה"מ יתרון מכריע בנשק קונבנציונאלי ובנשק כימי. לבריה"מ עדיפות מוחלטת בנשק כימי, ולארה"ב רק כמות קטנה של נשק כימי מיושן.

המרינה המארחת, נורווגיה, תומכת בעמדת שר החוץ האמריקאי ויינברגר לפיתח אירופה מסילים בעלי ראש חץ גרעיני, אם יושג הסכם עם בריה"מ. ויינברגר הבטיח בשיחות מוקדמות שניהל באוסלו עם שר ההגנה הנורוגזי, כי ארה"ב "לא תפנה עורף למערב אירופה".

חשש של מדינות מערב אירופה מלוחמה כימית מתגלה בין היתר בהודעה שפורסמה אתמול בקר מנהגן לפיה החזל בייצור 115 אלף חליפות מגן מפני נשק כימי.

חליפה בעלת 4 שכבות מסוגלת להעניק במשך 24 שעות הגנה מפני עשרים ואחד סוגי נשק כימי. בעיה שסרם מצאה את פתרונה היא שאלת אחסון מזון מרוכז ומים בתוך החליפה. התקפה בנשק כימי עשויה לפגוע במזון ומין המצויים מתוך לחליפת המגן. לפי שעה תיצר החליפה רק לכוחות הצבא ולמשטר לאומי.

רק לשתי מדינות במערב אירופה — שוויץ ושוודיה — יש כיום ציוד הגנה לכל אזרחי המדינה. במדינות ברית נאט"ו החל בייצור מחודש של מסכות וחליפות מגן נגד לוחמה כימית.

מרבית הקלנוע לא מיילוד, שבאה למסיבת הרשים בקאן, הצטלמה אתמול בחברת שר התרבות הצרפתי, פראנסואז לאוטאר. (תצלום אי־פי)

ילדים בני 10־12 בברה"מ הטביעו בן 9 בנהר לאחר שגנבו לו מזחלת

מוסקווה (ע"פ). שני ילדים גנבו את מזחלתו הנרשה של ילד בן 9, לאחר מכן ניסו לקבור אותו חיים בתוך השלג, ולבסוף אילצוהו להיכנס לנהר, שם מצא את מותו. על המעשה דיווח העתון פראודה של אוקראינה בגליונו מיום רביעי, שהגיע למוסקווה אתמול.

העתון מוסר, כי התלמידים הנוקמים הם יהודי מוזיון, תלמיד כיתה ה, ומרגי צוטסקי, תלמיד כיתה ג. אף שהעתון אינו נוקב בגיליונם של השניים, תלמידי כתות אלה הם על פי רוב בני 12 ו־10.

הזקיפה אירעה בעיר קר מוראסק, במזרח אוקראינה, כ־760 קמ' דרומית למוסקווה. יבני שקודניק בן ה־9 השכים קום באותו בוקר ויצא אל הנהר עם המזחלת הנרשה שקנתה לו אמו. בפארק תקפו אותו מחזין וצר־וטסקי, לקחו ממנו את המזחלת כשהם מאיימים עליו בסכין מטבח, אילצוהו לפשוט את בג־דיו, ולאחר שכבלו את ידיו, הכריחו אותו להיכנס לנהר. כשהו מים הגיעו עד צוואר של הילד, הוא שב לחוף, אך כאן תפסו אותו השניים, הפילו אותו לארץ וניסו לכסותו בשלג. "יכולנו להאות את ראשו הקר רב", אמר אחד הילדים בחקירה. מחזין עמד אחר כך על גבו וניסה לדחוף את ראשו לשלג. בסופו של דבר הרימו שני הילדים את קרבנם, דקו אותו לנהר ואחריו דקו גם את בגדיו ואת המזחלת שלו. "אחר כך עשו ודסם בשלווה לבתיהם."

גופתו של הילד נמצאה כעבר ימים אחדים, חוקר מקרי מוות מצא, כי מותו נגרם מפציעות חמורות בראש וכנוף.

העתון האוקראיני אמר, כי שני הילדים באים מבתים הרוסים.

עריכת את העמוד: אורית גלילי

כלבי־הים שיטו במאמן קרקס מוסקווה: כולם נעלמו בים

מאת אליהו זהבי
מתר "הארץ" בסקנדינוביה

קופנהגן (מיוחד ל"הארץ"). ידיעה שפורסמה אתמול בעתון פראודה, שמה את קרקס מוסקווה ללעג ולשניגה בבית המעצות.

העיתון מספר, כי בהופעת אורח של הקרקס בעיר הנופש סוצ'י לחוזי הים השחור, החלט לקיים מופע פומבי קצר למשיכת קהל. הוקמה במה על הטיילת הראשית של העיר, המקבילה לחוף הים. בשעה הידועה התאסף בטיילת קהל אלפים של סקרנים כדי לחזות באטרקציה של הקרקס: כלבי ים מאולפים.

המאלף ניצב על הדוכן, וכלבי הים שכבו על ארגז־עץ. כאשר שרק המאלף לכלבי הים לקפוץ מאגנו לארגז, זינק הראשון אל מי הים, ומיד לאחריו בעלמה כל הלהקה במימי הים, ולא שבה עוד אל כלובי הקרקס.

העיתון אינו מגלה, אם מאלף כלבי הים יועמד למשפט בשל הנזק הכספי והציבורי שגרם לקרקס.

במלאת שלושים לפטירת אמנו וסבתנו האהובה

פסיה ויגודסקי ז"ל

נקיים אזכרה וגילוי מצבה ביום שלישי כ' באייר תשמ"ז 19.5.87 בשעה 5.00 אחר הצהרים בבית העלמין הישן בראשון לציון

בשעה 6.00 יתקיים טכס אזכרה בבית העם רחוב זד"ל בשיתוף עירית ראשון לציון

מוקדי זכרה וידידיה מוזמנים להשתתף

יהודית קורן ומשפחתה
הללה וג'רי האס וכ"ב

ביום ראשון 24.5.87
שעה 16.00 בכפר סמיר

נתייחד עם זכרה של

אורלי חצרוני ז"ל

המשפחה

לשכת רואי חשבון בישראל

אבלה על פטירת חברה היקר

אברהם מועלם ז"ל

המשתתפת בצער המשפחה

קואופרטיב דן

אבל על מות חברו

ברוך וולקר ז"ל

המשתתף בצער המשפחה

משפחתנו מודה מקרב לב לכל מנחמינו בכתב ובעל־פה על מות אבי המשפחה

גבריאל ולדמן ז"ל

צבי ולדמן

אית"ם
ארץ ישראל תעשיות מתקדמות בע"מ

האסיפה הכללית של בעלי המניות

תתקיים ביום 18 במאי 1987 שעה 17.30 באולם המרכזי של המרכז המסחרי, אפרת

על סדר היום:

1. דו"ח המנהלים
2. עיון בדו"חות הכספיים ובמאזן ואישורם
3. מינוי רואה חשבון לחברה וקביעת שכרו
4. מינוי דירקטורים כמפורט בתקנון החברה
5. החלטות מיוחדות

א. הגדלת הון המניות הרשום של החברה מ־20,000 ש"ח ע"נ במניות בנות 0.001 ש"ח ע"נ ל־40,000 ש"ח ע"נ במניות האמורות ומ־100,000 ש"ח ע"נ במניות בנות 0.005 ש"ח ע"נ ל־200,000 ש"ח ע"נ במניות האמורות

ב. שינוי תקנון החברה

הזמנות משלוח בדואר

למכירה שעון לגבר
BAUME & MERCIER
עם צמיד זהב 18 קראט
אקסלוסיבי, חדיש
טל: 04-665158 בין 17.00־19.00
בלבד

you are a cosmic being.
the messianic spirit
guides you to the
cosmic consciousness
through christian meditation.
free information:
universal life.
postfach 5643, 8700
wuerzburg, west germany.

הטכניון — מכון טכנולוגי לישראל
הפקולטה לרפואה הקלאית

האגודה הישראלית לקרקע

האגודה הישראלית לחקר הרפואות

כנס מוקדי ז"ל

במלאת 20 שנה לצפילתו במלחמת ששת הימים

הכנס יתקיים ביום ג' 26.5.87 כ"ז אייר תשמ"ז, באודיטוריום הפקולטה לרפואה הקלאית בקרית הטכניון, חיפה

תכנית הכנס:

09.30 התכנסות
ישיבת בוקר יו"ר י. רביבא
10.00 דברי פתיחה – ד. זסלבסקי
10.15 מאיר בן מאיר, מנהל משרד החקלאות – מגמות בחקלאות הישראלית
11.15 Prof P.F. LOY Purdue University, U.S.A
Extending Fundamental Research to Practice
12.15 הענקת הפרס ע"ש ר. מוקדי ז"ל
הפסקת צהריים
13.30־16.30 ישיבת אחה"צ
תכנות כימו־פיזיקליות של הרפואות הנפרדות
בהשתתפות: י. שיינברג, א. מינגלגרין, ש. ירדב, י. אבינמלך, י. רביבא.

האוניברסיטה העברית בירושלים

מזמינה
את מגיני הר הצופים במשך שנות המצור (1948–1967) ואת הלוחמים ששחררו את ההר במלחמת ששת הימים

לעצרת חגיגית
במעמד נשיא המדינה
באמפיתיאטרון שעל הר הצופים

ביום חמישי, כ"ט באייר תשמ"ז (28.5.87), בשעה 5 אחה"צ

בעצרת, שבה יוענק תארי דוקטור לשם כבוד ופרסים אקדמיים וראש הממשלה יישא דברים, תחלוק האוניברסיטה כבוד למגיני הר הצופים ומשחרריו במלאת 20 שנה לשובה של האוניברסיטה אל ההר ולאיחודה מחדש של ירושלים.

הכניסה עפ"י הזמנות בלבד

המעוניינים לקבל הזמנה יפנו לטל' 882941 (02) או (02) 882806

בימים א'–ה' בין השעות 8.30 ו־15.00.

רשות שדות התעופה בישראל
המשרד הראשי
מגדל התעופה בן־גוריון

מכרז א.מ. 1/87

לקבלת הרשאה למתן שירות באולם הנוסעים בבית הנתיבות הבינלאומי בנתב"ג של אחסנה ומכירה של טובין פטורי מכס המיועדים ליוצאים מישראל על פי אישור של שלטונות המכס, שהם כל אלה:
משקאות חריפים; סיגריות ומוצרי טבק (כולל אביזרי עישון); בשמים ומוצרי קוסמטיקה;

1. רשות שדות התעופה מזמינה הצעות להשתתפות במכרז המפורט לעיל.
2. על המציע להיות תאגיד הרשום כחוק בישראל אשר במשך חמש השנים האחרונות שקדמו לפרסום המכרז, מחזיק ומנהל מחסן רישוי פרטי ומחזיק ברישיון תקף של מחסן רישוי פרטי למכירה ליוצאים מישראל או ברשיון תקף ובלתי מסויג של מחסן לפיתת אגוזים וכלי סיס שניתנו לו מאת שלטונות המכס.

או

תאגיד הרשום כחוק בישראל שהוא בעל נסיון מסוגרי בשיווק קימעוני של לפחות חמש שנים רצופות, במשך חמש השנים האחרונות שקדמו לפרסום המכרז, בשיווק קמעוני של לפחות 2 סוגי טובין מאלה המנויים לעיל, שמחזור המכירות הכללי שלו בכל אחת מחמש השנים האחרונות שקדמו לפרסום המכרז ומחזור המכירות שלו בטובין המפורטים לעיל, או בלפחות בשני סוגים מהם, בשנתיים האחרונות הם כמפורט במסמכי המכרז.

3. יתר התנאים להשתתפות במכרז ותנאי המכרז – כמפורט במסמכי המכרז, תנאי המכרז לא ימסרו בדואר או בטלפון.
4. תאגיד המעוניין להשתתף במכרז יכול לקבל את מסמכי המכרז באגף המסחר והנכסים ברשות שדות התעופה במשרד הראשי, בשעות העבודה המקובלות החל ב־20.5.87 בשעות 09.00 עד 12.00 לאחר שהציג יפטור ביד בקשה בכתב מאת התאגיד הנושאת חתימתו וחותמת התאגיד והמחרת תשלום במזומנים או בהמחאה בקאיאת של "800 ש"ח (שמונה מאות שקלים חדשים) בתוספת מס ערך מוסף. הסכום האמור לא יוחזר.
5. על ההצעות בהתאם לאמור בתנאי המכרז להיות בתיבת המכרזים הנמצאת באגף המסחר והנכסים, כאמור לעיל עד ליום 15.7.87 שעה 09.00.
6. רשות שדות התעופה אינה מתחייבת לקבל את ההצעה הגבוהה ביותר או כל הצעה שהיא.

המכללה לחינוך ע"ש דוד ילין בית־הכרם, ירושלים

מודיעה כי ההכרה המוענקת לה כמוסד להשכלה גבוהה לחטיבת הביניים, חלה מעתה גם על מסלולי

ההכשרה לחינוך היסודי
לחינוך היסודי המיוחד
ולגיל הרך

המכללה תעניק
לבוגרי המסלולים
האלה תואר אקדמי ראשון,
"בוגר בהוראה" (B.Ed)

העמותה למען המכללה לחינוך ע"ש דוד ילין בית־הכרם, ירושלים

מברכת את הנהלת המכללה, תלמידיה, מוריה ועובדיה

לרגל הרחבת האקרמיזציה על פני מסלולים נוספים במכללה

אנו מאחלים למוסד המשך פיתוח ושגשוג במוסד להשכלה גבוהה

השופט אלעזר הלוי
יו"ר העמותה

هكذا من الأصل

هكذا من الأصل

הארץ

קבלת מודעות:
רח' הנגב 4, ת"א
טל: 03-371261
המחיר למלה
ביום שישי וערבי חג 9.75 ש"ח כולל מע"מ

חדשות | העיר | כלהעיר | צומת השרון | כאן | הרצליה | הלוח הבטוח

הלוח המרצי הארץ חדשות

לחברות המודה אל העולם
דרושה בדחיפות
מזכירה לעבודה מידית
* בעלת יכולת הדפסה בעברית
* יכולת לניהול משרד
– תנאים טובים
ועבודה מעניינת ומרתקת מובטחים –
02-719710 ,02-533583

לכל בו ירושלים
של
המשביר לצרכן
דרושים/ות
* **מוכרות / קופאיות**
* **עובד מחסן**
כולל מריקה וטעינה
לפרטים נא לפנות למשרדי הכל-בו
טל: 02-240511

למוסד לילדים בירושלים
דרושה
מזכירה לחצי משרה
– נסיון בניהול משרד ובהדפסה
– ידע באנגלית
לפנות בין השעות 09.00-12.00
לפנה"צ
טלפון: 02-430998

עיריית רעננה
מכרז לקבלת עובדים מס' ע/5/87
עיריית רעננה מבקשת מועמדים למקומות התאמה:
1. תואר המשרה: אחראי/ת לסדר הכנסים, מחזיק נכסי העיריה, כולל כל המעטפת המתחייבת מכך. מכיר, מגיש, מספל ומשגיח בבית המשפט בכל התביעות המוגשות על-ידי הפיקוח בכל חלקי העיר העיריה והוק התבטון והבניה. מבצע כל עבודה אחרת בתחומים אלה ובמשאבים תוקים ומשפטיים כפי שיידרש על-ידי המפנה.
שיעור המשרה: 70% משרה.
דרגה: דרג המשפטים בהתאם לכישורים והסכמי השכר בשלטון המקומי.
דרישות המשרה: בעל תואר מוסמך במשפטים, יתרון בעל ניסיון בתחומים המתוארים לעיל. ניסיון של 3 שנים לפחות כולל הופעה בבתי משפט.
2. תואר המשרה: פסיכולוג/ית
תאור התפקיד: עבודה בסמוכות ותחה שפ"י עיריה.
שיעור המשרה: 80% משרה.
דרגה: דירוג המורה עפ"י הסכמי השכר בשלטון המקומי.
דרישות המשרה: בעל/ת תואר מ.א. בפסיכו חינוכית או קליניה של הילד והנוער מיוחד. רצוי ניסיון בעבודה עם ילדים ונוער.
מעבר יועסק בחוזה מיוחד.
טפסי בקשה ניתן להשיג בהסכמות העיריה בשעות העבודה.
את ההצעות יש להגיש עד יום ראשון כ"ו אייר תשס"ז 25.5.87 ולצרף כתב יד, תולדות חיים וניסיון בעבודה, המלצות והסמכים על החשכלה הלרשות.
בכיסון וחלוביץ
ראש העיר

לחברת אלטו מערכות
דרושים
1) **חשמלאי פיקוד ובקרה**
2) **טכנאי מכונות/פנאומטיקה**
טל: 03-700831
03-782620
אלטו מערכות

תרכובות ברום בע"מ
בימיה עתירת ידע
למחלקת אספקה דרוש:
קניין (רכש יבוא)
כישורים נדרשים:
- השכלה על-תיכונית רקע-טכני/כימי.
- ידיעת השפה האנגלית על בוריה הכרחית.
- נסיון ברכש והבנת תהליכי היבוא - רצוי
- דייקנות, סדר, יוזמה וכושר ארגון.
- יחסי אנוש טובים.
עבוד היום בטכנולוגיות המחר
פרטים מלאים
מועמדים המתאים לכישורים המבוקשים מוזמנים לפנות בכתב יד המכתב קורות חיים ונסיון למקדר כח אדם ת.ד. 180 באר-שבע 84101 (נא לציין ת.ז.)
מודעה זו מתייחסת לנשים וגברים כאחד

יש עבודה בחברת החשמל
להקמת תחנת הכח
"רוטנברג" באשקלון
דרושים:
לתחנת הכח "רוטנברג" באשלון דרושים:
הנדסאים/ות — טכנאים/ות חשמל
המעוניינים יפנו בכתב, בצירוף קורות חיים אל:
מחלקת כח-אדם תפעול דרום,
רח' החשמל 14 תל-אביב 66189,
ת.ד. 25 ת"א
חברת החשמל לישראל בע"מ

דרושים
נהגים
עם רשיון אוטובוס בעלי פרופיל צבאי גבוה
לעבודה באזורים: אשדוד, רחובות, ראשל"צ, תל-אביב, כפר-סבא, הרצליה, נתניה
בדבר פרטים נא לפנות לבית אגד תל-אביב, דרך פ"ת 142, מחלקת כח אדם, אל המנהל דני פלג קומה ב.

MAGEN DAVID ADOM IN ISRAEL — מגן דוד אדום בישראל
שרותי הדם של מד"א
עם המעבר לבניינו החדש בתל-השומר אנו מציעים עבודות מעניינות בתחומים הבאים:
1. **עובדי מעבדה (עמ"מ בב"מ)** לתפקידי הכנת מרכיבי דם, סיווג וסימול דם ועוד (חלק מהמשרות הן במשמרות ערב).
2. **עובד/ת מעבדה (ביולוגיה)** לעיבוד נתוני בדיקות.
3. **פקידים לשילוח מנת דם.** למשרות בוקר וערב (מתאים גם לסטודנטים).
4. **מזכירה רפואית** (עברית אנגלית).
5. **מזכירה/פקידה.**
6. **טלפנית למשמרת ערב** (14.00-19.00).
המעוניינים יפנו לטלפון 03-302222 מחלקת כח אדם

לבית הארחה קטן בתל-אביב
דרוש/ה
עובד/ת מטבח
לשטיפת-כלים, עבודות-ניקיון, הכנת מזון וכיו"ב
תנאי-עבודה נוחים ביותר, הטבות סוציאליות מלאות.
שעות עבודה 8.30-3.30.
נא לפנות לטלפון: 03-412102

חוק הזדמנות שווה בתעסוקה תשמ"א-1981
לפי חוק זה אסור לסרב לקבל אדם לע- בודה מחמת מינו או מחמת היותו נשוי או הורה, אלא אם אופיו או מהותו של התפקיד מונעים קבלתו של בן אחד המינים לעבודה הנדונה.
העבריינים צפויים לשנוש על-פי החוק.

לחברת שיווק גדולה דרושים
מקדמי מכירות מרצים
720947

לחברת **רפואית** דרושה
מזכירה
שעות 09:00-19:00 טל 03-204534

עם הפנים ליצוא
למפעלנו בהרצליה דרושים
לעבודה מעניינת במערכת אבטחת האיכות
מהנדס/ת
הנדסאי/ת
בעלי נסיון מתאים של כשנתיים, יועדפו מועמדים עם ידע באנגלית ודקע באבטחת איכות סטטיסטית והבטחת איכות.
עובד/ת באגף השיווק
לרכז היצוא לארצות דוברות אנגלית. העבודה כוללת קשר וטפול שוטף עם הלקוחות דוברות בת בארצות דוברות אנגלית, טיפול בהזמנות רכש ועבוד נתונים.
כישורים:
נסיון מוכח בעבודה מול גורמים בחו"ל ידיעת השפה האנגלית על בוריה. (רצוי שפת אם). רקע טכני בענף המתכת יתרון.
המועמדים יפנו בכתב לכח אדם ישקר ת.ד. 34 נהריה 22100.
ישקר
כלים טובים יותר
ישקר בע"מ ת.ד 34 נהריה 22100 טל 04-924242

משטרת ישראל
דרושים
לתפקידי אבטחה, שמירה ולוחי שעורים
דרישות התפקיד: השכלה תיכונית חלקית, לאחר שרות צבאי, בריאות תקינה, גיל עד 35.
מקום השירות: כל הארץ.
על המעוניינים לפנות בצרוף תעודות השכלה ופנקס מילואים ללשכות הגיוס המפורטות להלן:
תל-אביב - רח' הרכבת 14, טל: 03-628290; ירושלים - רח' המלך גורג 8, טל: 02-244433; חיפה - דרך חסיבת מלני 21, טל: 04-661067; באר-שבע - רח' העצמאות 55, טל: 057-32521; רחובות - רח' הרצל 206, טל: 08-487488
סדריות מובטחות
המשטרה אתגר

לעבודת שמח מעניינת ובלתי שגרתית
דרושים
צעירים / צעירות
בוגרי 12 שנות לימוד, משוחררי צה"ל, בעלי רשיון נהיגה אזרחי, בריאות תקינה וגיל עד 28
המעוניינים מתבקשים לפנות בכתב בצרוף תולדות חיים לת.ד. הרמ עפ"י אזור מגוריהם:
ת.ד. 8300 יפו ת.ד. 4689 חיפה ת.ד. 9488 ירושלים

יש עבודה בחברת החשמל
למגמת ניהול ומינהל
במחלקת הדרכה ארצית
דרוש-ה
מדריך-ה / מרכז-ת קורס
תאור התפקיד:
- הדרכה בנושאי ניהול ומינהל
- בניית קורסים ומערכי שיעור
- ריכוז ואחריות בהפעלת קורסים במגמה

כשורים מדרשים:
★ השכלה אקדמאית במדעי החברה/תעשיה וניהול
★ נסיון מוכח בהדרכת מנהלים במגזר האזרחי או מפקדים במגזר הצבאי
★ נסיון ניהולי פיקודי מוכח
★ נכונות לעבוד בשעות חריגות
★ ידיעת השפה האנגלית
מקום מגורים בחיפה וסביבתה
המעוניינים יפנו בכתב אל מחלקת כח-אדם, המשרד הראשי, ת.ד. 10 חיפה.
הנדרשה מיועדת לנשים וגברים כאחד.
חברת החשמל לישראל בע"מ

אסם
תעשיות מזון בע"מ
למשרדנו הראשי בפתח-תקוה
דרושה למשרה מלאה
מזכירה לעו"ד החברה
הכישורים הדרושים:
★ נסיון של מספר שנים במזכירות
★ רצוי ידע בביטוח, הדפסה ועיבוד תמלילים
★ שליטה בסיסית באנגלית
★ רצוי גיל מעל 30
נא לפנות בכתב יד, בצירוף קורות חיים ונסיון מקצועי, לת.ד 1578 תל-אביב 61015
בציון המשרה המבוקשת.

מעבדות טרבינול (ישראל) בע"מ
אשדוד
דרוש/ה
פקיד/ת שכר ואדמינסטרציה
תאור התפקיד:
ריכוז נתונים ועבודים לשכר
קבלת פניות עובדים והכנת תיקוני שכר
אירגון ושליטה בנתוני כ"א (ידני וממוכן)
הכנת דוחות כ"א ושכר קבועים ולפי דרישה
טיפול בנושאי רווחה
דרישות התפקיד
תעודות בגרות מושלמת (השכלה אקדמאית במדעי החברה/רוח - יתרון)
שליטה טובה בשפה האנגלית
שליטה בעבודה עם מחשב אישי p.c
נסיון קודם של שנתיים בתחומי התפקיד
ידע מוכח בהכנת שכר ואירגון נתוני כ"א - יתרון בולט
מקום מגורים - אשדוד והסביבה
5 ימי עבודה בשבוע
המועמד/ת המתאים/ה ל/תפנה בצירוף קורות חיים למחלקת משאבי אנוש ע"פ הכתובת
- סדריות מובטחות -
אשדוד טלפון 055-20222
ת.ד. 2 מיקוד 77100
טרבינול לקידום הרפואה

למפעל תעשייתי באשדוד
דרוש/ה
עוזר/ת למנהל חשבונות ראשי
הנתונים הדרושים:
רואה חשבון (אפשר בשלבים הסופיים של הלמודים)
או מנהל/ת חשבונות מדופלם/ת
רצוי ותושבי אשדוד והסביבה
המקומיים יפנו בכתב יד למנהל כח-אדם
ת.ד. 9002 אשדוד 77192

למרתף הקרמיקה של חזי בנק בהוד השרון דרך השלום 40
דרושים
★ **מקיד/ה להפעלת מחשב, רצוי עם ידע בהנהלת חשבונות. שעות עבודה גמישות**
★ **דרוש/ה דייל/ת מכירות למשרה מלאה או חלקית**
יום א, ב, ג 19:00 - 17:00
טל: 052-33018, 052-29157, 052-27179

IIS
מתמחה בתכנון, ייצור ושיווק של מחשבים גדולות.
"אי.אי.אס" — חברה ציבורית בבורסה האמריקאית מתמחה בפיתוח וייצור ציוד תקשורת והיקפי למחשבי י.ב.מ. ואחרים
דרושים/ות
מהנדסי תוכנה (מ' 51)
– בעלי ניסיון בכתיבת תוכניות בזמן אמת
– ידע בפרוטוקולי תקשורת כגון SNA/SDLC ואחרים, יתרון
– ידע בתומרה יתרון
מהנדסי מחשבים (מ' 52)
לפיתוח מערכות ספרתיות משובצות מיקרו מחשבים
– ניסיון של שנתיים לפחות
– ידע בתכנון vlsi, יתרון
– ידע בתוכנה הכרחי
טכנאי הנדסאים (מ' 53)
לבדיקות סופיות של מערכות כרטיסים ספרתיים
– ניסיון של שנה לפחות בבדיקות מעגלים ספרתיים
– ידע בכתיבת תכניות בדיקה – יתרון
טכנאי שירות (מ' 54)
לשירות ותיקונים בשדה ובמעבדה של מסופים, מדפסות ובקרי תקשורת
– בוגר י"ס מקצועי באלקטרוניקה
– הבנת ספרות מקצועית בשפה האנגלית
– רשיון נהיגה
לפנות בכתב ל"אי.אי.אס" בע"מ
אי.אי.אס. ת.ד. 1640 חיפה 31015

לנעזנון יומי דרוש
עורך טקסטים
כישורים הכרחיים:
* שליטה מלאה בעברית
* ניסיון בעריכת טקסטים
* התמצאות בנושאים אקטואלים.
* ידיעת שפה זרה. * עדיפות לבעלי רקע עיתונאי
משרה מלאה, שעות עבודה בלתי שגרתיות. כולל ערבים ושבתות. תולדות חיים וניסיון קודם בעבודה לת.ד. 9350. ת"א עבור "עורך טקסטים".
– סדריות מובטחות –

ביטכוניק
מערכות אלקטרוניות ואבטחת הרכב
* **מזכירת מפנל** — אנגלית, משרד ממוחשב וידע בהנה"ש חיוני –
למשרה מלאה (עד 17.00)
* **מסגר** — נסיון בריתוך ובניית מתקנים.
* **חשמלאי רכב מנוסה** — להתקנת מיכשור על רכב.
– 5 ימי עבודה בשבוע –
לפנות: ביטכוניק בע"מ.
איזור תעשיה ישן 03-956060

למלון שרתון פלאזה
דרושים:
★ **פקידי קבלה — קופאים**
בוגרי קורס פקידי קבלה בתדמור
★ **קציני בטחון**
לעבודה במשמרות כולל שבתות וחגים
★ **מארחות**
למסעדת המלון
★ **ברמן/ית**
למשמרות ערב כולל שבתות וחגים
★ **מזכירה בכירה**
שפת אם אנגלית, הדפסה עברית אנגלית
★ **נהגן וחדרניות**
המעוניינים יפנו למחלקת כח אדם במלון כל יום בין השעות 8.00-16.30 טלפון: 02-228133

למתנ"ס גן יבנה
דרושים
רכזים ומדריכים להפעלת קייטנות לחודשי הקיץ במקצועות:
★ **רכזי קייטנות דוברי אנגלית (תחילת עבודה בחודש יוני)**
★ **מדריכי ספורט**
★ **מדריכות למלאכת יד**
★ **מדריכי טיולים**
★ **מדריכים חברתיים**
המעוניינים בעלי נסיון והכשרה מקצועית, מתבקשים לפנות למתנ"ס גן יבנה, טלפון: 057-74185
או בכתב יד ת.ד. 110 גן-יבנה 70800

מדריך הארץ

יום שישי

תורנות רופאים

הוכנת רופאים בסקרים דחופים מ־6 בערב עד למחרת ב׳ בבוקר בתחנת מד״א של 101.
ירושלים 523133
תל־אביב 460111
חיפה 512233
נוף הן 781111
הרצליה 052-81333
רחובות 08-451333.
מוקד מידע רפואי בקופ״ח הכללית:
בימים א״ה ״ 20.00-8.00
בימי ו׳ ״ 15.00-8.00
סלפונים 03-433300
״שקמה״ – שירות רפואי לקט
שרות ביקורי בית של רופאים מומחים לילדים ונוערים בשעות 24–19
תל־אביב 03-7549111 ״שקמה״ קד־מזרי 222
שירן ״ שירות רפואי ביתי
ירושלים 24 שעות ביממה כולל רפואת שיניים
מוקד יום ״ 660585, 02-669531
מוקד לילה, שבת וחג ״ 226191 מנהל מס׳ 1788 ולהשאיר הודעה לרופא תורן
תל אביב, מוקד יום ״ 218820, 218896
מוקד לילה ״ 631011 מנהל 3752 ולהשאיר הודעה לרופא תורן מכון בד״ר
מרפאות שיניים לעזרה ראשונה
תל־אביב:
בר כוכבא 49 טל׳ 03-284649 פתוחה בימים אה בין 21.00 עד 23.00. יום ו׳ ושבתי חג מ־18.00 עד 24.00. שבתות וחגים מ־15.00 עד 21.00
דיזינגוף מנסר שקר 3 (ליד המשביר) טל׳: 03-285822, 294869
המרפאה פתוחה כל יום כולל שבתות וחגים בין השעות 24.00-8.00. אחרי חצות בתאום טלפוני בלבד
חיפה: רח׳ הנגן 26, קריה ב׳ טל׳ 04-521245
שעות הקבלה: כל יום 23.00-20.00
מרכז מרפאות לקרבנות אונס – 24 שעות ביממה:
תל־אביב טל׳ 234819.
ירושלים – 243554
חיפה – טל׳ 04-82611
שרן – עזרה ראשונה נפשית: (24 שעות ביממה)
ירושלים 669911
תל־אביב 261111
ילדים ונוער 261113
חיפה 04-672222/3
נתניה 35316
באר־שבע 057-48111
הרכז מסמך מודיעין קרית מוצקין 715136
רחובות
כללית בני משה 452381
מרכז מידע וייעוץ לנפגעים ע״י צוות מקצועי – ייעוץ ומידע בנושא הבריחה, משפחה, מניעת – אונס מניעה.
תל־אביב: ימים כ׳ ג׳ ד׳ – 9.00-16.00, 19.00-24.00
יום ו׳ שעות 8.30-11.00
רמב״ם 9 . טל׳ 5101511/2
חיפה: ימים א׳, ד׳ – 16.00-19.00
רח׳ הנשרים 14 טל. 81520

תורנות בתי־חולים

תל אביב
רוקח – (ילדים,מבוגרים)
איכילוב – (כירורגיה)
ירושלים
הדסה ע״כ – (ילדים, מבוגרים, עיניים)
שערי צדק – (כירורגיה)
בקור חולים – (נשים, אג.ג)
הדסה הר צופים – (מרפאות־עין)

תורנות בתי־מרקחות

תל־אביב
שדה רב האתגר 3 תבנית ל׳ 428510
מעין חיים שד׳ ירושלים 98 יש 622986
ירושלים
אל תיאשו בית חניכה מול מחנה נוה יעקב 859386
חיפה
הנביא שד׳ הנביא 33 333312
תלמון
אסוטה שקר 35 895571

בת ים
מור חביבה ריק 20 583360
רמת גן
רמת יצחק שד׳ ירושלים 777506
פתח תקוה
קופ״ח כללית חיים עוזר 903271
נתניה
קופ״ח לאומית סמילנסקי 9 338053
חקיריות
הרכז מסמך מודיעין קרית מוצקין 715136
רחובות
כללית בני משה 452381
מרכז מידע וייעוץ לנפגעים ע״י צוות מקצועי – ייעוץ ומידע בנושא הבריחה, משפחה, מניעת – אונס מניעה.
תל־אביב: ימים כ׳ ג׳ ד׳ – 9.00-16.00, 19.00-24.00. אחרי חצות בתאום טלפוני בלבד
חיפה
רח׳ הנגן 26, קריה ב׳ טל׳ 04-521245
שעות הקבלה: כל יום 20.00-23.00
מרכז מרפאות לקרבנות אונס (24 שעות ביממה)
תל־אביב טל׳ 234819.
ירושלים טל׳ 02-243554
חיפה טל׳ 04-382611
קשר לבית –
שרות מרגיעים לרופאה, שיקום וטיפול בבית.
מרכז רפואי הרצליה פיתוח 052-548575
1500 אחות״ר 7549111
שרן – עזרה ראשונה נפשית: (24 שעות ביממה)
ירושלים 660911
חיפה 04-672222/3.
תל־אביב 03-261111
ילדים ונוער 261113
חיפה 04-672222/3.
נתניה 35316
באר־שבע 057-48111.
מרכז רפואי באר יעקב 03-923958
מרכז טיפול למבוגר לחץ ממשפחה ״מעגלים״
א׳ ה׳ 11.00-13.00
ב׳ ד׳ 16.00-18.00
רח׳ מאפו 13 תל־אביב
תורנות רופאים ומרגרים – ר״ד גלס ישראל עיר שכם 29 בהלה 742699

هكذا صدر الأصل

כ־215 אלף ש"ח החרימה המשטרה בפשיטה על "קאזינו" בתל־אביב

18 מפעילי משחקים ומנהלים נעצרו לחקירה ● המשטרה ניטרלה את מערכת האזעקה ● חוקרי מס־הכנסה רשמו את 70 מהמרים שנכחו באולם ● עזרא טיסונה, שנמצא בקרבת מקום אך הכחיש כל מעורבות, הביע דעתו "המקצועית": זה קאזינו? זה ליגה ד'!

עזרא טיסונה

מאת ראובן שוירא
משו"ב "הארץ"

עזרא טיסונה, מחמר מוכר, שנכלל בשעתו ברשימת הד"ר של המשכ"ל המאורגן, אף כי לשעתו מעולם לא עסק בפשיעה, היה בין האנשים שנמצאו אך ליום אתמול בלשי המשטרה בתוך "המועדון" שברחוב הירקון בתל אביב, בעת שפשטו על קאזינו לא־חוקי במקום.

טיסונה, המתגורר במיאמי בארצות הברית, שבה יש לו עסקים, והם שקם פשפשים גדול, אמר אתמול ל"הארץ": "לא באתי כלל לקאזינו, אלא לריסטוק הפועל במקום, אשר לקאזינו שפעל במקום. כמקצוען אני קובע שזה היה קאזינו וחבבני לחלוטין. כל העסק לא משתווה למה שראיתי בעולם הגדול. זו ליגה ד'".

כחודשיים עקבה המשטרה בחשאי אחר המתרחש בקאזינו, שפעל בהיקף גדול. זאת, לאחר שבחודשים שחלפו פשטו בלשיה על כמה אולמות קאזינו שפעלו במה לוגות בתל אביב.

בלילות שעברו "הושתלו" כמה עובדות של שוטרים ושוטרות בסמוה של מהמרים בקאזינו ב"המועדון", ואספו מידע על המתרחש הבלתי־חוקיים.

גם בשעות שלפני פשיטת המשטרה היו השוטרים הסמויים במקום. בשלב מסוים זיהו המפעילים זוג שוטרים ממחלק המוסר, ואז ניתן האות ושוטרים ובלשים שהקיפו את המקום נכנסו פנימה.

אל אנשי המשטרה, בפיקודו של ראש מחלק המוסר, רפ"ק שלום פריש, נחלה חוקרי מס הכנסה, בר־אשות החקיר הראשי, אמיר לוין.

הם הפתיעו ליד השולחנות כ־70 מהמרים. אלה הוטרדו יותר מנוכחות אנשי מס הכנסה שרשמו את זהותם.

בשעת הפשיטה, היו משחקים ערים סביב שולחנות רולטה ו"בלק ג'ק". המשטרה הגדירה אסימוני משחק בכ־200 אלף ש"ח, 11 אלף ש"ח במזומן, ו"2885 דולאר", שהיו בקופות ועל גופם של המהמרים.

18 מפעילי משחקים ומנהלים נעצרו לחקירה. אחדים מהם מוכרים למשטרה מפשיטות קודמות על אולמות קאזינו.

כין השאר, נתפס חומר החשוד כסם, וקן מערכת אזעקה שהיתה אמורה להיות מופעלת בשעת האולם בבוא המשטרה. אך נראה שהמשטרה ניטרלה אותה והשוטרים לא הפסיקו להפעילה.

גינת פרג לייצור סם נתגלתה בחאן יונס

(ע). שוטרי וחאן יונס גילו אתמול "גינת סמים" ובה מאות שתילי פרג שנועדו לייצור סמים ממוכרים. עקב מידע מוקדם, נערכה פשיטה, ונספרו לא פחות מ־481 שתילי פרג.

השוטרים עקרו את השתילים ונעצרו לחקירה את דיירי הבית, בני 28 ו־40 שנחשדו בגידול השתילים. כמו כן נפתח תיק פלילי נגד אדם בן 58 החשוד גם הוא בגידול שתילי הפרג, לאחר חקירה שחשד החשוד בעבירות.

בערב ערכו בלשי משטרת רפיח פשיטה על דירת מגורים בעיר, ובחדרים של שניים מדיירות, מצאו 102 טוליות חשיש, שמשקלן 35.5 ק"ג. השניים נעצרו להמשך החקירה.

מה מתבשל?

קראו החודש
ב־מזון ומטבח
כתב העת לענייני מזון, ארוח ותזונה.
לכבוד! ניתן להשיג את "מזון ומטבח" גם בקיוסקים ובחנויות העתונים.
המחיר: 2.80 ש"ח בלבד

קראו החודש: ★ שוויץ - ארץ אלף תגביעות ★ אנזים לא רק לסטאים ★ ציד עזר למאפיות - מגמות וחידושים ★ מרכיבי מזון - החומצות במזונו ★ "סאוותין אבוקדו" ★ לאבדל בעיניים - פירות וירקות ממולאים ★ הרעלות מזון - כיצד ניתן למנע ★ על טעם ועל ריח - קמומיל ★ עיבוד בשר ★ למה לצבוע אוכל? ★ מוצרים חדשים... ועוד ועוד...
הפצה ע"י: "מ" - חברה להפצה".
מזון ומטבח מקבוצת דפי זהב, טל. למנויים: 03-7532345

תיקו גם אחרי הישיבה השביעית:

מועצת מנהלי חברת חשמל עדיין לא הכריעה: תחנת כח בחיפה — או — בחדרה

מאת אלי אלעד

מועצת המנהלים של חברת החשמל לא קיבלה גם אתמול החלטה בנושא הקמת תחנת כוח חדשה בחיפה. זאת, בניגוד לעמדותיהם של שר האנרגיה משה שחל, יושב ראש מועצת המנהלים של החברה בנימין גיבלי ומנכ"ל יצחק חופי, התומכים בהקמת התחנה בעיר. הדיון נערך במסגרת ועדה מיוחדת שהוקמה בתוך מועצת המנהלים.

מתצית מובאי הודעה חבעו כי התחנה החדשה תמוקם באתר הפחם הקיים בחדרה, ואילו השאר, ובהם ד"ר מועצת המנהלים, תומכים באתר הכוח החתיק בחיפה. עד כה נערכו שבע ישיבות בנושא זה, בלא שעלה בידי חברת החשמל להביא לידי הכרעה.

שופט: נהג שגרם תאונה רשאי לתבוע הביטוח — אם נפגע בה

פסק הדין — בתביעה של נהג מונית שנידון בשעתו למאסר על תאונה שבה נספתה השחקנית דבורה בקון והוא עצמו נפצע

מאת איתן רבין
מפי "הארץ"

שופט בית המשפט המחוזי בבאר שבע אליעזר ריבלין קבע אתמול כי נהג מונית שגרם תאונת דרכים, תוך רשלנות פושעת, רשאי לתבוע פיצויים מחברת הביטוח, אם נפגע באותה תאונה.

"אין כל קשר בין אחריותו הפלילית של הנהג שהורשע בגרימת התאונה, לבין זכותו למאסר בפועל על כך, לבין זכותו לקבל פיצויים על פי חוק ביטוח תאונות דרכים", ניסק השופט את ההחלטה.

נהג המונית, יצחק חן, נשפט בשעתו על שהג בפראות, בפחיתות ספרות, תוך שידה, והביא מאמא על דרוסה הבנין. ב־60 קים לפני אילת איבד את השליטה על המונית, וגרם את מותה של השחקנית דבורה בקון שנסעה עימו. על כך נדון לשנה וחצי מאסר בפועל.

הוא עצמו נפגע בתאונה זו. כאשר השתחרר, הגיש תביעה נגד חברת הביטוח בלל, ודרש לקבל פיצויים. חברת הביטוח טענה כי יש לדחות את התביעה על הסף, מאחר שמי שהורשע בעבירה של פשע, אינו זכאי לקבל פיצויים. השופט ריבלין אמר כי הסעיף בחוק שעליו חברת הביטוח מסתמכת, מדבר על פגיעה בשל ביצוע עבירה פלילית, כגון שוד, ולא בשל רשלנות תוך כדי עבודה.

הימאי שחשף פרשת הנוסע הסמוי ב"מורן" נאשם בהברחת הרואין

התביעה: זאב קורנברג הביא לארץ 49 גרם הרואין מאמסטרדם

מאת צבי הראל
מפי "הארץ"

הימאי זאב קורנברג, שהתפרסם לפני כשנתיים וחצי כשחשף את פרשת הנוסע הסמוי שהוריד מן האניה "מורן" לרפסודה מאלתרת בלבים, מואשם בבית המשפט המחוזי בתל־אביב כי הבריח 49 גרם הרואין לישראל. קורנברג היה נגר האניה.

פישרו של קורנברג (38), שתעד בצילומים שצילם על סיפון האניה, פורסם בראשונה בעתון "הרשות". עקב הפרסום הוקמה ועדת חקירה מטעם שר התחבורה. ולאחר מכן נפתחה חקירת משטרה והגיש כתב אישום. רב החוזל גלעד הורשע ונר־חן למאסר על תנאי. כמרכן הורשע, וניתן למאסר, חן נודפקל ששימש קצין שלישי באניה.

בכתב האישום שהוגש השבוע נגד קורנברג, התובעת עו"ד שלה מית אוריאל טוענת כי ב־8.4.87 יצא מאמסטרדם לאמסטרדם שבהולנד. ימים אחדים לאחר ששוב באמסטרדם, רכש חבים 49 גרם הרואין, ומשם נסעו לנמל התעופה בדנמרק.

במסגרת הקשר ביניהם, כך נאמר בכתב האישום, קשרו קשר להביא את הסם לארץ. לטענת התובעת, הסתיר קורנברג את הסם מתוך מכר־סיר, והביא אותו דרך נמל בן גוריון ב־23.4.87.

רב־פקד בדימוס הורשע במירמה והפרת אמונים

שמעון עזרא, שהיה מפקד בסיס מזון במשטרה נדון ל־3 חודשי מאסר על־תנאי

(ע). רב־פקד בדימוס במשטרת ישראל, שמעון עזרא (56) מקריית אתא, ניתן אתמול בביה"משפט השלום בחיפה ל־3 חודשי מאסר על־תנאי ולתשלום 400 ש"ח קנס, לאחר שהורשע בעבירת מירמה והפרת אמונים.

הנאשם, ששירת כמפקד בסיס המזון הצפוני של משטרת ישראל, פרש לגימלאות בעקבות פרשה זו, שבגינה הוגש לדין.

הקצין הבכיר הודה בפני השופט תוך שילוני, כי בספטמבר 84' הזקשר טלפונית לקצין ניהול בבית המעצר המחוזי "קישון", וביקש לאפשר ביקור אצל אדם שהיה עצור אותה עת בחשד למעורבות בעבירות מכס. קצין הניהול סרב לאשר את הביקור אצל העציר, מאחר שעפ"י ההוראות, אסור הביקור אצל עצירים המתונים בחקירה.

חדש אחרי מכן, התקשר הנאשם, שהיה אחראי, בין השאר, לאספקת המזון לבית המעצר קישון, לאחראי המשטרת במקום, והסדיר את הביקור המבוקש, כשהוא מודע שהוא נעשה באישורו של קצין הניהול. הנאשם הגיע בעצמו לבית המעצר יחד עם אחר, ולבקשתו הוצא העצור מתאו, והתאפשרה לו שיחה בחידות עם אותו אדם, שהבחר שהוא אינו כלל קרוב משפחה של העציר.

התביעה טענה כי הנאשם הוריע בכך למהלך החקירה, וכעובר ציבור נגד במירמה ותוך הפרת אמונים.

ההורים משביתים היום את מוסדות החינוך בבאר־שבע

הסיבה: מצב התחזוקה הלקוי של המבנים

מאת איתן רבין

כ־30 אלף תלמידי מוסדות החינוך בבאר שבע, כולל בני הילדים, לא יילכו הבוקר ללמוד עקב שביתה שהכריזו ועד ההורים הסכמי בעיר.

יושב ראש הועד ליאון קפרו, הסביר כי הסיבה היא מצב התחזוקה הלקוי של מוסדות החינוך.

לדבריו, המבנים מיושנים, הביוב עולה על גדותיו, רמת התברואה ירודה, קווי הזשמל גלויים והלמידים נחשפים לסכנה ממשית של התחשמלות.

ראש עיריית באר שבע, משה זי לברמן, הפיץ אתמול בכל בתי הספר מכתב, הבו הוא מאשר כי אכן יש בעיות תחזוקה במוסדות החינוך בעיר, אך טוען כי העיריה עשה כמיטב יכולתה לתקן את המצב. ראש העיריה ביקש מההורים לשלוח את ילדיהם לבתי הספר.

תושב אשדוד חשוד שניסה לרצוח מנהל אגף הרווחה בעיריה

מאת איתן רבין

משטרת אשדוד עצרה אתמול לחקירה את ישראל עזרן, החשוד כי ניסה לרצוח בסכין מסכן את יצחק זכריה, מנהל אגף הרווחה בעיריה.

מפקד משטרת אשדוד סנ"צ יואל ברמן, מסר כי עזרן ואשתו הגיעו למשרדו של מנהל אגף הרווחה בעיר, לדון בבעיות שהגשו נגדם לפרקון חובות. כאשר ראה עזרן כי מנהל אגף הרווחה אינו מסוגל לעזור לו, שלף סכין מטבח שאורכה 40 ס"מ, תפס את המנהל וניסה לחתוך את גרונו.

מנהל האגף, ואשתו של עזרן, הדפו אותו בכסא.

טעות שלנו

הנהג הדורס לא חתנו של ח"כ שפירא

בידיעה שפורסמה אתמול ב"הארץ" נכתב כי ישראל פרידמן, שהורשע בדריסת ילדה, הוא חתנו של ח"כ אברהם שפירא.

נפלה כאן טעות. פרידמן אינו חתנו של ח"כ אברהם שפירא, למעשה, אחותו של פרידמן, אלישבע, נשואה לאחד מבניו של ח"כ שפירא, ואנו מצטערים על הטעות.

עורך את העמוד: משה ויינצלר

קורס המאה של מ"כיות

מוברות מאה קדמי מ"כיות בגדול חגגו אמש בקאנטרי־קלאב בהרצליה את סיום הקורס המוצר. בתמונה: מבא משה קליין ושתי חברות התאומות, יעל ורחל רוזנק מוברות הקורס האפרון. (צילום: עוזי קרן)

גם אשראי וגם כדאי
ב־ 5% מפה אתונה

שדרת החניות היפה ביותר בארץ:
כל־בו שקופ
סטימצקי
PADANI
סופר־פארם
DANISH PLUS
הנרי ון שטיר אופנה
הבנין
קשת
Paula de Paris
בונסאי
טרקלין חשמל
הפינה המתוקה
בונד ואנץ
קפה נאה
מיסטר גלידה
"רק רגע"
גת - גבעת חיים

חברי מועדון קנו היום ושלמו בחופש הגדול!
1.7.87
בקניה מעל 50 ש"ח

בהגרלה חוברה
אתם בוחרים איך נשלם:
1. חנות מתוך מיתחה למשפחה במזומן
2. דחיית התשלום ל־2.8.87 למעוניינים באשראי לרגיש ימים נוסף מהיום הרכישה

מיקי ברקוביץ ברב־מכר
ביום א' ל"ג בעומר 17/5/87
בין השעות 11:00-13:00,
כל הקונה חמישיה של נשיקולדה "עלית"
יקבל תמונה של מכבי ת"א
בחתימתו של מיקי ברקוביץ

פתוח במוצ"ש עד 10:00 בערב.

רב־מכר

"רק רגע"
מרכז הקניות הטוב ביותר בסביבה
צומת גלילות כביש החוף, שעות פתיחה א'-ה': 9.30-22.00; ו': 9.00-15.00; מוצ"ש: מצאת השבת עד 22.00

משאל עם - לא בחירות!
לא יגררו אותנו לבחירות בזבזניות. את שאלת ההליכה לועידה בינלאומית אפשר להכריע במשאל-עם: יעיל, קצר ודמוקרטי. מה שטוב לשויצריה טוב לישראל!
בואו ונלחץ ביחד על הפוליטיקאים, חברי הכנסת וחברי הממשלה, למען חוק משאל-עם מיד.
התנדבו לפעילות ההסברה שלנו.
העם למען משאל-עם, אלברט אלמולי טל. 03-863845
מודעה זו מומנה ע"י אלברט אלמולי, ת.ד. 41154 תל-אביב 61411 תרומות להמשך הפעילות יתקבלו לחשבון 81770/88 בל"ל סניף מרכזי תל"א

הארץ

יום ו' כ"ז אייר, תשמ"ז
15 במאי 1987

המערכת, ההנהלה, מחלקת המודעות, המפנה והמנויים: תל־אביב רחוב זלמן שוקן 21, טל' 5121212 ת"ד 233 מיקוד 61001
פקס' 810012 – טלקס 33748

ירושלים: רחוב החבצלת 2 טל' 224245־02, ת"ד 273 מיקוד 91002
חיפה: רחוב נורדאו 20 טל' 661166־04, ת"ד 5259 מיקוד 31052

המו"ל: הוצאת עתון הארץ בע"מ, רח' זלמן שוקן 21, תל־אביב
העורך: גרשום שוקן עורך המשנה: מתי גלן
סגני עורך: משה גדי, נחמן לוי

אין המערכת אחראית לתוכן המודעות ואינה מחויבת בתצריך
HA'ARETZ Daily Newspaper, Tel-Aviv, Israel – P.O.B 233, Tel. 5121212

רווח לליכוד – הפסד למדינה

מאת פולס

ראש הממשלה אינו מסתיר את סיפוקו ממה שהשיג בישיבת הקבינט ביום ג': "היה הכרחי לעשות את המהלך שישים קץ לרעיון הזוועה הבין־לאומית ויודיע לציבור בישראל ולקהיליה הבין־לאומית, שמי משלת ישראל אינה מקבלת את הצעת פרס על הליכה לוועידה כזאת. ואני חושב שהצלחתי בזאת." "המהלך הזה" המתמן כבר לפני זר־דשים מספר. מי שעקב בתעמולה אחר הנבואיותיו של יצחק שמיר, יכול היה להתרשם לפני זמן רב כי מנוי וגמור אתו להבשיל את יחסנו של שמעון פרס.

ראש הממשלה חוגג את נצחונו גם כראש תנועת החרות ומנהיג הליכוד. והוא הוכיח כי ההסכמים שיעצבו את המתכונת של ממשלת האחדות הלאומית, מאפשרים לליכוד לנטרל את השפעת המערך על מדיניות ישראל. יתרה מזו, מתכונת זו תפסת את המערך לשבור בידי הליכוד. אלא אם כן יצליח לנתק את כבליו בהקדמת הבחירות לכנסת ה־12. מאמץ זה עלול לפעות את המערך לקנות את תמיכת הסיעות הקטנות. לרבות אלה הנקראות "דתיות", בחיתודים שמן הסתם יד־ויקו ממנו בחרים שיעבדו לסיעות שיבוי, רצ ומפ"ם. המאמץ עלול גם לעורר אי שביעותרצון כללית יותר. הקדמת הבחירות עלולה להב־שיר בעיני רבים, מהקדמת סדרה שמטבר לדחותו עד למעד הכלתי־נמנע, מחיצת "די לצרה בשעתה".

תחושת אי־ודאות אשר הבעיר נקלע לתוכה, גורמת לדרגשה הצעיבה של ישיבה "על הסוס" בקרב ראשי הליכוד. אלה ודקו שן בשבתיים הראשונות של הממשל לו, עת שמעון פרס הפעיל את מלוא סמכויותיו כראש ממשלה כדי לקדם את יומנו שבתנאים מדיניות־הוון — עתה נהפכה הקערה על פיה. המערך הוא הרוחה לדג שמפרפר ברשת, ולמה לו לליכוד לסייע לידיו להיחלץ ממנה?

שמעון פרס ודור, בהיותו ראש ממשלה, לתעל את מדיניות־הון של ישראל לאפיקים שיצוק שמיר, לבשיחליף אותו ברוסיה. שוב לא יוכל לחזרוג מהם. לפיכך דיבר בעצרת האו"ם בספטמבר אשתקד על "פורום בין־לאומי" והסמיך את נשיא מצרים, בתום מפגש אלכסנ־דריה, להכריז כי מצרים וישראל ותחרות לוועידה בין־לאומית אשר תשמש מסגרת למשא־ומתן ישיר בין ישראל לירדן, על הבעיה הפלשתינית.

הנה מסתבר, כי לא הסתייע ביד פרס לסיים את פלאכתו. מנהיג תנועת החירות והליכוד מצליח להקפיא, ככל שהדבר תלוי בישר־אל, את תהליך השלום כפי שקורבנו לתפקיד שאף לעצבו. הצלחה זו מחזקת גם את מעמדו של שמיר במפלגתו. עלה בידו להוכיח כי הסכלנות בה המתין להנשמת הסכם הרוטציה, משתלמת. יצחק שמיר נראה היום כצוחק האחרון.

כלום יש למדינת ישראל סיבה לחיות מרחבה מהישגו של הליכוד? מהן כי הסידי ארץ־ישראל השלמה סבורים שהתיקו בישיבת הקבינט ביום ד' פועל לטובת המדינה. אולם אפשר לטעון בריחוק את הדיון מזה: משקיפים רבים בחוצי תבל יסיקו מהתיקו הזה כי קיימת הקבלה בין מדינת ישראל לבין אש"ף. אנגנון של יאסר ערפאת סמוך להכיר בהחלטות 242 ו־338 של מועצת הביטחון של האו"ם. מדינת ישראל מסרבת להשתתף בוועידה בין־לאומ־ית עליה לפעול בהתאם להחלטות הנ"ל ווזקא. החתם הסרבנות טבוע בעמדת שני הגדרים.

הקבלה זו, שגם ידידי ישראל אינם יכולים שלא לחדות בקיומה, נוגעת מהאמון בבטנות ישראל להגיע תרומה משלה לקידום תהליך השלום. עדיף היה שלא לתת פתוחך פה לטענה כי. למעשה, אין הבדל בין ישראל לבין אש"ף; ואם ישראל אינה מסוגלת להסכים לוועידה בין־לאומית, כביטוי לחתירה לפתיחת מעגל השלום באחוד – למה להבהה האמריקאית ולמלך הירדני לחציע את חשיפתיה של ישראל עליידי תוספת של הבחרות והבטחותיו לנוכח עמדתו של אחד ממרכיבי ממשלת ישראל, המסוגל לנטרל את המרכיב השני, תחיה זאת ברכה לבטלה.

מי שצוחק אחרון

הצוק העמוק יותר

הצוק אינו מוגבל לתחום הדר־מיה. הוא חודר עמוק יותר. 20 שנה אחרי מלחמת ששת הימים צריך להיות גלוי לכל שערבי הגדה המערבית ורצועת עזה אינם מוכנים להשלים עם שלטון ישראלי – אשר נתפש, בצדק, כשלטון יהודי – יותר מאשר בשנת 1967. יתירה מזו, אם מספר היהודים שהתגוללו בשטחים המוחזקים אינו עולה היום על 60,000 נפש – אחרי שממשלות ישראל עודדו את גוש אמונים והשקיעו סכומי עתק במפעל ההתי־ישבות – הוכח בעליל כי המוני ישראל אינם רואים כדרך עליון בהרחבת ההתישבות היהודית בשטח־ים שמעבר לקו הירוק.

אפשר להעלות על הדעת כי נהירה המוני יהודים לשטחים המוחזקים, מיד אחרי הניצחון הצ־באי, יכלה לשלול מהם את הצביון הערבי המבוהק. אבל מהפך זה לא התרחש, ואם אנשי גוש אמונים אריאל שרון, דוד לוי, משה ארנס ויצחק שמיר כבים עם עצמם. עליהם להודות כי מאחוז של מפעל ההתנד־לות בגדה המערבית וברצועת עזה הוא, מבחינת תפישתם אין יעוד הציוני. שלילי – ואין סיכוי שישתנה.

יצחק שמיר בוטח על שמהיבי המערך יוחו כביכול את גישתה של גולדה מאיר. אבל, בלי להיכנס אתו לוויכוח על השאלה אם גולדה מאיר היתה מברכת על הניאלה ויים, משה דיין וכני קמבר, מן הראוי שראש הממשלה היה זוכר כי דוד בן־גוריון נמנע בשנים 1948־1949 לנצל את עריפות כוחנו הצבאי כדי לזחזף את הצבא הירדני ("הלגיון הערבי") מגדה שמחוץ לגבולות החלוקה.

הנחת המסתר של שמיר

שמיר רצה להיפגש עם המלך. יש לזם נושאים רבים לשיחה. אמר. אך אפילו לא אחד שדן בטריטוריה, בארמה, בשטחים. אודהבה, יגלה שמיר שפה: האם תמורת שלום כולל הוא מוכן לבטל את מכוחתנו הנחלת־אבותינו, ירחה, לריבונות יר־דנית? בוראי שלא. וניאלה ויים הדגיש את מחסומי שהל. וקפ־דגלה תבריע את הכף.

ראש הממשלה גם לא דייק בתיאור החסות הבין־לאומית. לבר מפרס – לעג – אין מי שמכנה את מעורבות המעצמות בשם המחר "פתיחה בין־לאומית". לא הערבים, לא הסוביטים ולא האמריקאים. עד שהשבוע הגיע מבחנו של שר־החוץ האמריקאי ג'ורג' שולץ, ומי אם לא הוא השתמש במינוח "פתיחה בין־לאומית"? עכשיו אין זה עוד שיגעון פרטי של שר־החוץ הישראלי.

בכנסת התמם הליכוד, מי לידנו יתקע שחוסיין יסכים למשא־ומתן ישיר בין הנדרים? שמיר וחבריו יד־רעים. הם רק רוצים שפרס יחשוף את הידוע לו ויאלץ את חוסיין להכחיש, לסגת, לבטל.

בפני סיעתו גם פיקפק שמיר אם הסוביטים יקריבו לוועידה הבין־לאומית את הגברת העליה היהודית ואת חידוש הקשרים הדיפלומטיים. הוא ויחל בהנחיבות האמריקאית לתמוך בישראל. הא עשה את מה שלא מעז כבר איש לעשות בפולי־טיקה הישראלית: להאשים את יד־מרכיות שחוחי הגדה המערבית, המתפק בסיפחו של ואדי ערה נגזל עיתון. דן שיפטן הבהיר היטב את היחסי בדגרוין ואת ניטוקי דתיעתו מהפיחוי שהיה סמוך במצבר גו הצבאי אחרי הבסת הצבא המצרי, בספרו על "אופציה ירדנית שיצא לאור מסעם "יד טבנקין".

ועידה בין־לאומית אינה המסגרת האידיאלית למשא־ומתן ישיר עם ירדן. מסב היה לא יכולנו בלעדיה. אבל בנסיבות ובתנות. זו. המסגרת היחידה שהמלך האשמי יכול להסכים בה להסדר עם ישראל, שלא יהיה כרוך בהחזרת כל השטי־חים שכבש צה"ל לפני 20 שנה.

האופציה היחידה שנתרה לישר־אל, אם תרוחה את הוועידה הבין־לאומית. זו המשך הכיבוש. חה אותר המשך שליטה במיליון ו־300 אלף בני עם אחר, שלא יתכן בלי הפעלת אמצעי דיכוי מחמירים והולכים. יצחק שמיר ותומכיו מגלים אדישות לנטרם פרספקטיבה זו, אך את מגמות המרד בקרב ערביי השטחים לא יעקרו מהשורש. הם רק יביאו לידי ברוטליזציה של הנוער היחודי ולהגבש מרים, ויעמיקו את ביחודנו בזירה העולמית.

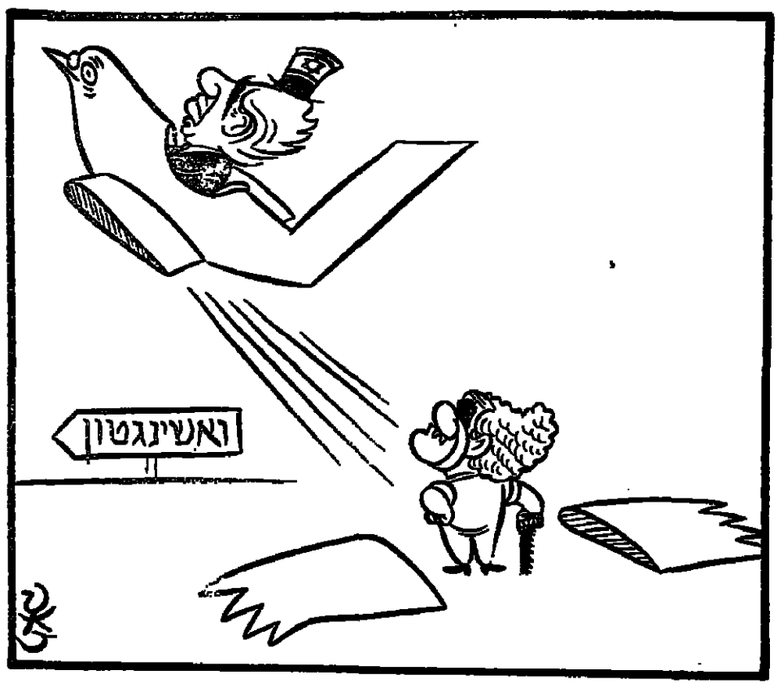

ברית שמיר־מיעארי

גם פרס אינו משוכנע שחוסיין מתכוון ברצינות – אבל מדוע מסרבים הליכוד והמתקדמת לנטות עוד הזדמנות לשלום?

מאת רן מרגלית

הנה היא נרקמת. הברית הפולי־טית התמוהה בין מנהיג הליכוד, יצחק שמיר, לבין ראש הרשימה המתקדמת, ח"כ מחמד מיעארי. הנה היא קמה לעיננו, הבנה הסמויה בין אראל שרון לבין מתי פלד. "הילכו שניים יחדיו בלתי אם נועדו?" שאל הנביא בלום השיקמים לפני 2750 שנה.

מפגש שמיר־מיעארי אינו מקרי. לא זו בלבד שהם מעניים במקוחלה כי הוועידה הבין־לאומית שמציע שמעון פרס היא בלוף, אלא שהשניים חוששים בעומק ליבם כי הרוף הזה הנכון, ההצעה דוחקה רצינית. אילו השתכנעו כי אינה יותר מבלוף מדיני לתפאורה, היו מרחים לפרס לנפחה עד שהיה מתפוצץ עימו.

אך שמיר חדר שמא אכן עלה בידי מלארמקומו לשכנע את המלך חוסין להתעלם מהוחטו שה־טיל יאסר ערפאת על השלום. זה גם מה שמטריד את מתי פלד. שלא היסם להביע השבוע אי־אמון במ־משלה מפני שפרס הותיר את אש"ף מחוץ למשחק. שכן בשביל מיעארי ופלד אין אפילו ניסיון־שלום בלי אש"ף, ועדשת נביאו.

הליכוד חתנה לפי התסרים של המתקדמת. אך קרא במילון אחר. הוא הטיעה את הכל להאמין כאילו מעוניינים מנהיגיו במשא־ומתן ישיר עם מלך ירדן. אך הם מוכנים להמתין על כך רק כל עוד מתנה המלך חוסין את עריכת המשא־ומתן בהשתתפות אש"ף, וכל עוד מסרב ערפאת להיענות לו. חוסין חדש, המוכן להתריען בלי אש"ף, מבחיל את שמיר. זה עלול להיות רציני.

הנחת המסתר

יצחק שמיר בוטח על שמהיבי המערך יוחו כביכול את גישתה של גולדה מאיר. אבל, בלי להיכנס אתו לוויכוח על השאלה אם גולדה מאיר היתה מברכת על הניאלה ויים, משה לרנגר וכני קמבר, מן הראוי שראש הממשלה היה זוכר כי דוד בן־גוריון נמנע בשנים 1948־1949 לנצל את עריפות כוחנו הצבאי כדי לזחזף את הצבא הירדני ("הלגיון הערבי") מגדה שמחוץ לגבולות החלוקה.

הנחת הכוונה

שמיר רצה להיפגש עם המלך. יש לזם נושאים רבים לשיחה. אמר. אך אפילו לא אחד שדן בטריטוריה, בארמה, בשטחים. אודהבה, יגלה שמיר שפה: האם תמורת שלום כולל הוא מוכן לבטל את מכוחתנו הנחלת־אבותינו, ירחה, לריבונות יר־דנית? בוראי שלא. וניאלה ויים ודאים אותה בעיני רחם, ולהרים יד בעד החזרת הקשה שבכיבוש המעצ־מת תחת קורת־גג מרגיעה אחת לישיבה של קבע. ביקשו מהם אישור רק להצעה שהגיה פרס על שולחנם, כלי אש"ף ועם חוסין הפר לשתיאים, ועם תמיכה אמריקאית מיוחדת בישראל, חאת הם הכשילו.

שלילת המנדט מפרס

הליכוד אינו יחידי שמביע ספ־קות לגבי סיכוי התובנית. גם יוסי שריד מרצ מפקפק בהסדר שאש"ף מוחזה לו ושבמסגרתו תיאות בריח־המועצות לקבל את תנאי ישראל תמורת לילה אחד של פתיחה בין־לאומית. אפילו המערך אינו בטוח. גם הוא הביא בחשבון כי ברגע האחרון יימנעו חוסין והפלשתינאים בשטחים מבטחתם ליטול על עצמם את הסיכון שבמשא־ומתן ישיר. אבל פרס ושריד הין מוכנים להעניק לישראל ולירדן את ההזדמנות. שמיר ומיעארי – לא.

לכך מזה, כל הטענות נגד פרס בנטות. הליכוד שלל ממנו את המנדט לקדם את השלום. משלא יביו במה שנחשב בעיניו כמעט כבר גידה – נטנות למשא־ומתן עם אש"ף – תוך סידוב להציג את הזקחות לכך. אפילו זה עבר לו בשלום.

הליכוד גם טיטשט את העובדה העיקרית: פרס לא ביקש מהקבינט אישור לכל הדעות הזולות האלה. שריו לא התנקשו להצביע בעד הוועידה הבין־לאומית כפי שהם דואים אותה בעיני רחם, ולהרים יד בעד החזרת הקשה שבכיבוש המעצ־מת תחת קורת־גג מרגיעה אחת לישיבה של קבע. ביקשו מהם אישור רק להצעה שהגיה פרס על שולחנם, כלי אש"ף ועם חוסין הפר לשתיאים, ועם תמיכה אמריקאית מיוחדת בישראל, חאת הם הכשילו.

גם פרס אינו משוכנע בעיניו כמעט כבר גידה – נטנות למשא־ומתן עם אש"ף – תוך סידוב להציג את הזקחות לכך. אפילו זה עבר לו בשלום.

הליכוד גם טיטשט את העובדה העיקרית: פרס לא ביקש מהקבינט אישור לכל הדעות הזולות האלה. שריו לא התנקשו להצביע בעד הוועידה הבין־לאומית כפי שהם דואים אותה בעיני רחם, ולהרים יד בעד החזרת הקשה שבכיבוש המעצ־מת תחת קורת־גג מרגיעה אחת לישיבה של קבע. ביקשו מהם אישור רק להצעה שהגיה פרס על שולחנם, כלי אש"ף ועם חוסין הפר לשתיאים, ועם תמיכה אמריקאית מיוחדת בישראל, חאת הם הכשילו.

במסדרונות הכנסת דיברו בסוף השבוע וחלי הליכוד הנועמים השיבו כי עם רמנוגיה כזאת אפשר לחזוק את עם ישראל לים. מפני שאפשר לסחוט ממנו כל ויתור בט־ענה שתדבר מוגע מלחמה. הלקו יודע שתשובתם שיקרית. שכן איל אינו מציע לקבל את תביעה הערבים בכל מחיר. איש אינו שוקד את סכנת המלחמה כבר הלוקת יר־רושלים או ויתור על נגב הרדן כנגיל הביטחון של ישראל. בסך הכל, נשקלת סכנת המלחמה הבאה במאזנים של נהלים מכרים למשא־ומתן.

נעלה מאיר דחתה את הסכמ־הבינים עם מצרים, וכל ימיה רדף אותה הסיום שכא החמיצה את ההזדמנות למנוע את מלחמת יום הכיפורים. בעבר 23 חודשים ד־2,222 קברים חדשים. עשתה ממש־לת יצחק רבין את הסכמ־הבינים שהציע משה דיין לנהלה לפני האש והעשן. כאשר הויסודיה תחזור על עצמה בסיבוב הבא, לא יוכלו שמיר וחבריו לטעון כי הדוגמה הקודמת לא עמדה לעיני־הם, וכמה עלובים יהיו כאשר יבביו כי ודחלו את התקוה ואת תנועת הבדק של הישראלי היחבא למלחי מה, מפני ש"הפתיחה הבין־לאומית" נראתה להם דוחקה ממו "יעדיה בין־לאומיים".

ושלא יאמרו שוב – כפי שקודה בכל פרשיה כושלת בה מעורב שמיר: "לא ידענו".

מיהו האויב האמיתי

סכנה מהתגבשות שיתוף פעולה בין גורמי העימות בדרום לבנון

מאת ראובן פרהצור

מאחורי הביטוי הנרוש, הנבוב כל כך, על התקשרות, הקובע כי "מלחמת לבנון הוציאה את השד־שיני מהבקבוק", מסתתרת אמת עגומה. זו האמת שלא נמתה מעניין של הרמטכ"ל, רן שומרון, גם כשהוחיר לא מכבר, בראיון בטלוזר־ויזן, שאריבה המאיתים של ישראל בלבנון היו ומחות הארגונים הפלש־תינאים בשיעים, גרם הרמטכ"ל, אין לראות אויבים, יהו אלה אפילו שיעים קיצוניים ומנמים על ארגון חיזבאללה.

יחד משיש בדברי הרמטכ"ל עובדות בדוקות, יש בהם משאת נפש. אין ספק כי מעצבי מדיניות הביטחון הישראלית בלבנון ומנים להגיע להבנה עם מנהיגי העדה השיעית, המהוה רוב בקרב תושבי דרום לבנון. צדק הרמטכ"ל גם כאשר הוא סומן כי בעתיד נאלץ לקיים שיתוף פעולה עם השיעים של הדרום. אך לדוע המול, לעיתים הוריב הוא מי שמגריך עצמו כוח, ולא אנחנו.

הבעיה היא שבינתיים מתגבשת ברדום לבנון חזית רחבה של גורמים עוינים, הזל מאמל דרך הזיזבאללה ומוריה וכלה בפתח הארגוני חזית הסידוב הפלשתינאית.

כניסת הסורים לביירות, כינונה של המועצה הלאומית הפלשתינאית באלג'יר והתפוררות "חזית הצלה" הפלשתינאית, הם חלק מתגורמים הגורמים ליצירתה של הדינמיקה הנוכחית. מה שקיבון לכנות, מנקודת מבט ישראלית, "גורמי העימות" ברדום לבנון.

אם אלה יש לסוגג לשלוש קטגוריות: המפלגה הפלשתינאית, זה שיעים על ארגוניהם השונים, הסו־רים.

הסכנה, מבחינתה של ישראל, היא מהתגבשות שיתוף פעולה אבאי בין שלושת המחנות. שיהיה מכוון גב־דנו. לפיכך, אחד היעדים המיוחדים של המדיניות הישראלית ברדום לבנון חייב להיות תקיעת טריז בין המחנה הפלשתינאי למחנה השיעי.

הצלחה לקרצות

באורח פרדוקסלי, דווקא לאחר ביצוע הצבא הסורי לבידות, שנגע־רה בין השאר לפגע בכוחו של ערפאת, ביצר מבחינה אש"ף את מעמדו בהנהגת המחנה הפלשתינאי.

כינוס המועצה הלאומית הפלש־תינאית היה מבחינתו של ערפאת ניצחון מדיני מזהיר. בסדרה של מהלכים פוליטיים מתוחכמים הצ־ליח ערפאת לשדר את "חזית ההצלה" ולשים כך קץ לחלומו בן ארבע השנים של האפו אבו־לחפכת אש"ף אלמרגיבי. ג'ורג' הבש ומלאת יעקוב פרשו מ"חזית" וחזרו אחר כבוד לחיקו של אש"ף.

לחם שיעי מתפלל ברדום לבנון: באמנויות משתנות

מאיף הזאמצה המנוף גם הוא אל מאבנו של ערפאת, ואף היה הדוה הדדה מאחורי כינוס המל"ם.

"חזית ההצלה", הנמסמת על דמשק, בוחרה עם אחמד ג'יבריל, אבו־מוסא והצ'יקה. גם אמר מבין אל נבון כי לתרכב כזה אין משקל של ממש.

לקראת כינוס המל"ם פתח ערפ־פאת בשני נסיונות לבצע פיגועי מיקוח, על ידי חוליות שניסו לחדור מרדום לבנון. הנס שהנסיונות נכשלו, הגיע הפל"ח לאלג'יר כשר הוא נישא על גלי התהילה, שהעניקו לו שני נסיונות הפיגוע, שהצנו על ידי המעצלה האש"פית כבאמנות צבאיים חשובים (אש"ף פרסם כי הוחלה שהחנה את בוד המערכת וגיעה "למרחק קטן מאד מקדית שמונה", הדק תקלות טכניות הן שמנעו ממנה להצליח במשימ־תה).

הכוונות ברדום

ניתן להעריך כי הצלחותיו של אש"ף ויחסותיו האחרונות, מחזות תעריך לאירגונים שנותרו ב"חזית ההצלה" להפנין את יכולתם לבצע פיגועים רחוקים.

מה עוד ששני הארגונים האחרים שהין מעורבים בנסיונות פיגוע בשלהי 1986 (ארגון של חבש והחש"ם) נטשו את ה"חזית" וחזרו לאש"ף.

גם עדיפות, מעודד מהצלחתו באלג'יר, ומהראג פחות מלחצו הצבאי של אמל, יגביר את הנסיונות לבצע חדירות לצורך פיגועים. בכ־קביל, לא ינטשו הפתח והארגונים האחרים את ידי הקטיוטות לעבר מטרות בישראל.

על מנת להוציא לפועל את פי־גועי הטרור, עומדים היום לרשותם של הארגונים הפלשתינאיים כ־10,000 לוחמים, המפוזרים בתחבי לבנון. חלקו של פתח־ערפאת הוא הגדול ביותר – כ־4,000 לוחמים. ברדום לבנון (איזור צידון וצור) פעלים כ־4,200 לוחמים. מהם כ־2,200 משתייכים לארגנו של ערפאת. אם נוסיף לאלה מה 2,500 הלוחמים המוצבים בביירות, את 1,500 הלוחמים המצויים בבקעת הלבנון, את 700 הלוחמים הפועלים בטריפולי, ואת 1,400 הלוחמים ב"איזור הדר", נמצא כי לרשותם של הארגונים הפלשתינאיים כוח צבאי ניכר, העלול לגרום לצה"ל "כאב ראש" רציני, אם יופעל ביעילות.

במחנה השיעי ברדום לבנון, ארגון אמל הוא עדיין הכוח הדר־מינטי. למרות התעצלה הדיעת ומבצעי הראווה של הזיזבאללה, הצלחתו בכידסום מעמדו של אמל היא מוגדית. מתוך כ־150 כפרים שיעים ברדום לבנון, רק ב־6 או 7 כפרים נמצאת השליטה בידי הזי־זבאללה, בכל יתר הכפרים שולט המנגנון הפליטי־צבאי של אמל. לרשותו של אמל ברדום כ־5,000־6,000 לוחמים. אלה מאורג־נים במפקדות אזוריות, שבהן גם מתקבלות ההחלטות על ביצוע פי־גועים נגד רצועת הביטחון.

נתק עם אמל

לרשות הזיזבאללה עומדים 2,000־3,000 לוחמים שעברו הבש־רה צבאית. אין לארגון פיקוד משותף, והיחסות לפיגועי כוחו מקודים במפקדים המקומיים ברדום. לאחרונה, הבעקבות סדרת הבש־לוגות לתקוף מוצבים של צה"ל, שיגה הזיזבאללה את הטקטיקה שלו. הוא וחל לפעול גם נגד כוחות של צה"ל ברצועת הביטחון. עם זאת, יש לציין כי לא היו נסיונות של הזיזבאללה להחדיר חוליות לשטח ישראל.

דאוד דאוד, מפקד אזור מאזורי ברדום לבנון, "קודם" בתפקיד, והר־עבר לבריות כאחראי על עניני ברדום בהנהגה המרכזית של אמל. הבעבדו לבריות באה בין השאר על רקע הטענה על קשריו עם ישראל. ידיבו בצמרת אמל אף הזלו לבנות אותו "יהאד יהאד", במקום דאוד דאוד.

אין רי מבעבע שאיפתו של הרמטכ"ל להמנע מלראות את השיעים כאויבים. הדדה הלבנונית היא רגעית ומלאת הרחשיות. איש אינו יכול לבטיח כי אמל אכן לא יהפך ברבות הימים לאויב. השיעים של התקופה האחרונה מחייבים את הרמטכ"ל ליחס דיון מעמיק שיוביל לעיצוב מדיניות לטווח הבינוני והרחוק.

רצועת הביטחון היא תרומה אמנית חלקית. המשך ההסתמכות עליה בלבד יגרום לכך שבמקום אי במאחד נימצא שבב מפתעים לנוכח המרחוש מעבר לגבולנו הצפוני.

החלטורה של הרבנים הראשיים

מועצת הרבנות בראשית, לאחר שהתיירה את הסכר בשאר הענינים הנדרמים "סעיה וחילוקי דעות בקרב הציבור השוכן בציון" נפגעה שלשום לגלות את דעתה – נוכח הזיכוח הפוליטי לוחיה. פתוחה להתיישבות בניה בכל חלקיה".

הרבנים הראשיים לא פרצו אל עין הסערה בלי להביע את ביש־חונם "באלוקי מרום השוכן בציון והבחר בירושלים". אולם לא הקב"ה, לא חוק המדינה, הכסדיר – למרבה הצער – את קיומם הרשמי, ולא הציבור השוכן בציון הסמיך אותם לתחוב את עצמם אל תוחם שאינו מעניינם.

היעדר הפרדה בין דת ומדינה אצלנו אין פירושו, למרות כל מגרעותיו, היעדר הפרדה בין תפקידם הדתי של הרבנים לבין ע־סוק פוליטי. אילו היה לנו יודע משפטי ראוי לשמו, אשר לא נרתע בשעתו מאישומם של חברי בתי־דין רבנים על הסתה נגד הכרעת בג"ץ בפרשת נקש, היה עליו להאשים עכשיו את הרבנים הראשיים בהפרת החוק. היה עליו להאשים גם את הדיין הממלכתי, הרב עובדיה יוסף, שנפגש כעסקן ש"ס עם הצמרת הפוליטית במיקודממכר של השבוע שעבר.

די לנו ברבנים הראשיים כאבירי הכפייה הדתית. בעלסוק מרכזי זה הם נשענים על הכעמד שהוקנה להם בחוק. אין כל טיבה להש־לים עם החלטורה שלהם: גיחות אל הזירה הפוליטית ובחישה בענינים לאלהם. כאן נרשות דרעיהחוק של הציבור השוכן בציון, ויפה שעה אחת קודם.

תפנית במאלטה

התוצאות בבחירות שנערכו השבוע במאלטה היו צמודות מאוד: המפלגה הלאומית זכתה ב־33 מושבים בפרלמנט לעומת 32 המושבים שקיבלה מפלגת הלייבור שעלתה באי ב־16 השנים האחרונות. יש להניח שחילופי השלטון יביאו למפנה במדיניות הפנים והחוץ של מאלטה. אך הפער הקטן – והעובדה שמבחינת שיעור הקולות היה ללאומיים רוב גם בבחירות ב־1981 אך השיטה הרובעית נתנה ללייבור את רוב המושבים – מצביע על כך שהציבור במאלטה משיך להיות מפוצל כמעט שווה בשווה.

שני גורמים העניקו הפעם את הניצחון ללאומיים: ראשית, נראה כי הרוב הגדול של כ־20,000 הבחדרים הצעירים, שהצביעו השנה בראשונה, הסתייג מהקו השמאלני ומהקידמה המדוקה עם הקולונל קדאפי שאיפיינו את מדיניות הלייבור גם אחרי פרישתו של דום מינטוף. ושנית, פעל לטובת הלאומיים בתיקון בחוקה אשר קובע שמפלגה הזוכה ביותר מ־50% מהקולות מקימה את הממשלה. את התיקון הזה הכנים הלייבור בבחיר לאישור סעיף חדש אחר אשר קבע בחוקה את נייטרליותה של מאלטה ואת האיסור להקים על אדמתה בסיסים זרים.

אך גם במיבגלות אלה ברור שמאלטה בשלטון הלאומיים תפנה מערבה. הממשלה הלאומית עשויה גם לחדש את מעמדם של בתי־הספר הפרטיים (של הכנסיה הקאתולית) שוחסלה ע"י חוק־תקציבי הזה אחד הערים העיקריים – והשינויים ביחוד במחלוקת – במדיניות הפנים של הלייבור. בתחום הכלכלי צפויה מדיניות של ליברליזציה.

בעיקר טילים בין־לבשיקיים, פלילות גרעיניות ונשאות־מנוסים ידדה אנגם ושיבוטה האסטרטגית של מאלטה. אפילו לא אמרה הוקה הקמת בסיסים אם אל אנגלה. אך הנשיבות הפוליטיות של משטר מרדמעדני באי המחאה מעין קרשקפיצה בין דוחם אירופה לצפון־אפריקה, לא בטלה.

מוצא לפראים הוולגאריים

עד שלא תוברר התשובה על השאלה החשובה ביותר אצלנו, תמשיך המערכת הפוליטית לצאת מדעתה

מאת גרשון סאמט

מה שאירע השבוע בין המע־רך והליכוד, בין יצחק שמיר ושמעון פרס, אינו נוגע, כמתבן, רק לתהליך השלום. לוויכוח – חשוב ככל שיהיה – על איחוד ועידה בין־לאומית. אנחנו נמצאים שוב בתוך ריב גדול על הדרכות הפוליטית של ישראל במובנה הרחב ביותר.

אפילו הקללות לא היו שורש העניין. האתן נוקעת בכר מהבי־טים האלה. אני נבחל לשמוע ראש ממשלה אומר על סגנו – שניהם ראשי הדעות הפולי־טיות הראשיות בארץ – שהוא עוסק בניסיון נואל ונפשע. מה שגורם את פרס לחשות את אנשי המחנה הדיב למרצחים מסמנו של אבו־ניראל המבקשים להכרית את נפשו. חתרן, בוגד, אימפוטנט, פרא וולגארי – מילא, שיהיה כך. אם אירבות בזאת של דיברים נגזרה עלינו. אבל קשה מניבולי־הפה הדיעה, כי אין שום שמה משותפת אחרת בין ראשי הכוחות הפולי־טיים שמפרים לנחם את הסדר־מה הזאת.

התעלמה היא שבהרגה יוצר את המערכת הפוליטית אצלנו מדעתה, נמחפת אל מדיניות מערכות שברוחים הם רק הכר־חי הדחמתי מחנה הדלך ומוכיר כמעט את עוצמת הרגשות המסוכנת של יחי רצון ארלד חוקב חוראי את הימים המרים של מחמת הכיכרות והשווקים לאחר עלות בנין, לשלמון, ושראה במערכת הבחירות של '81.

זה אינו עוד ויכוח פוליטי זך איבה מוראה, המשתלחת אל מעבר לפחלוקת הנוכחית. כאר שר יסאר־הלמ' לשעבר, חיים קוסמן, אמר על פרס כי ביטל את נסיעתו לארה"ב כדי ל־הסיק באותו לילה לדכוש עוד איזה פוליטיקאי, שחדי מומר חיתו היא בקבית קולות. לא רק בזילה צריכה להתגנב ללב השומע עליו לשאת את עיניו מעל הדיב הנוכחי ולהתרשם מדמיונו של הדיון הבדוחי אצלנו תחת מנוי גם, בכוחה של שנאה המשנאת את התהליך הפוליטי כולו.

* * *

הנה הביקרית אינה אפילו בקיומה של מחשלת אחדות לאומית. הדי גם אילו ניהל שמיר אופוזיציה גדולה לממש־לת מעוך, היתה הפוליטיקה הישראלית נבנית למערכלות מפורשת שלא היתה מאפשרת בדיוק ציבורי שפוי של נושא כתוליך השלום. זה למעלה מ־50 שנה, עם עליות ומורדות של אינטנסיביות, שהדיון על מהות קיומנו כאן נקרע בין אותם מהנות, הקרע בין שמיר ופרס הוא גלגולו, המחלול אמצע, של השסע בין בן־גוריון ובין לבוטינסקי ובנין, בין מחנה הדוויזיוניסטי שביקש תמיד את הכל ו"רק כך" ובין תנועות עבודה ומרכז פרגמאטיות שניסו להכניל את הישוב והמדינה אל האפשרי, בדרך הפשרה.

ההחלטיות המגלומנית ובניע־תו של ראליזם משכחו יחתר לא תמיד ניצבו בעשור האחרון זו של זו ללא שביל ביניים. בבין ידע לשלב אותם בהסכמי קסם ייחודי. אבל לא ראוה כיצד תוצאת־קלפי, תהיה אשר תהיה, תאפשר תחזה אצלנו כלפי הדהליך המדיני, אם לא תתלחה אליה תשובה על שאלה נוספת: האם את/אתה בעד או נגד פשרה טריטוריאלית ביהודה, שומרון וחבל עזה כן, קוראים לזה משאל־עם. זה מה שעתר גולדה מאיר בשעתה הבטיחה (לשותפיה הדתיים) לעשות אם תעמוד להכרעה שאלת הסדר מדיני.

התשובות על שתי השאלות אינן חופפות בהכרח. יהיו לא מעטים בין מצביעי הליכוד שר־תנו תשובה חיובית על השאלה השנייה, כמו גם חלק ממצביעי המערך שיזאלינו בביגוד למצע מפלגתם בנושא זה. אבל המפל־גה שתגבר בבחירות לא תוכל להתייחד לדבר בשם העם רק על סמך הרטוריקה האמונה והלחמת של מנהיגיה. האם לא תוכל לחיות עם התוצאות של משאל העם. לא תהיה לה גם הזכות לחביל את הממשלה. בעניין החשוב לנו כיום יותר מכל, בכיתון המגדר לזן.

לא ריב ומדון הם שורש הדבר, אלא הערפל המשך הבלתי נסבל סביב מידת הבטחות של הציבור לזוגרים, תמורת הסוד. עד שהשאלה הזאת לא תוברר, תישוך המערכת הפוליטית פעם אחר פעם בין קמצא ובר־קמצא, בין אימפוטנטים ופראים וולגאר־ים. גם אם התשובה לא תזמן לנו הסדר, לא נוכל לקיים כאן לאורך זמן שלטון מתקבל על הדעת בלעדיה.

פעמיים כיצר הבחירות הן המחשה לאותו סכך, לא מוצא ממנו. עתיד יחודה ושומרון הוא הנושא החשוב ביותר שיעמוד למבחן הבחירות כאשר יבואו הן, ולא אחר. העניין שעליו מתנרגות עכשיו הממשלה. מב־רי שיחשיבו שריה לבדיק כמה שידבה. אם אינם יודעים אחרת. שיתבשלו איש במיץ רעהו עד שיתבדר – בפעם בלתי־נמנע, נדמה לי – כי בחירות ודשות אינן הגימיק של אף אחד, אלא הכרח בלתי־נמנע.

* * *

אלא שגם אז לא יהיה בכך רי. בבחירות הבאות נצטרך להעמיד למבחן, בנפרד מן ההבטחה על המפלגה הערבית, את שאלת הגדה. אני לא ראוה כיצר תוצאת־קלפי, תהיה אשר תהיה, תאפשר תחזה אצלנו כלפי הדהליך המדיני, אם לא תתלחה אליה תשובה על שאלה נוספת: האם את/אתה בעד או נגד פשרה טריטוריאלית ביהודה, שומרון וחבל עזה כן, קוראים לזה משאל־עם. זה מה שעתר גולדה מאיר בשעתה הבטיחה (לשותפיה הדתיים) לעשות אם תעמוד להכרעה שאלת הסדר מדיני.

התשובות על שתי השאלות אינן חופפות בהכרח. יהיו לא מעטים בין מצביעי הליכוד שר־תנו תשובה חיובית על השא

כך החליט הקבינט שלא להחליט

הסיפור מאחורי הקלעים של הדיונים וההתייעצויות, שהולידו את המשבר החמור ביותר בתולדות ממשלת האחדות הלאומית

מאת גדעון אלון

יום ראשון

כמו שתי קבוצות כדורגל שד שורדת ביניהן ידיבות מושבעת והן דרוכות לקראת משחק הגמר המכריע, כך נראו ראשי המערך והליכוד כאשר השלימו את ההכנות לקראת ישיבת הקבינט ביום שני. השרים משה נסים (ליכוד) ועזר וייצמן (מערך) הקימו את שדה המדע. מנכל משרד ראש הממשלה יוסי קראצרון נשלח ע"י ראש הממשלה יצחק שמיר בבהילות להאשינגטון כדי להכיר לראש הממשל את הסכנות הטמונות בקיום ועידה בינלאומית ואת תמיכתו של הליכוד במו"מ ישיר עם ירדן. ה"גיר יורק טיימס" מדגיש במאמר פר שנת כי המשל האמריקאי מקפיד שלא לשרבב עצמו לתוך חילוקי הדעות בין פרס לשמיר.

ריח הבחירות המוקדמות כבר עולה באויר. ראשי הבערך מאשי מים את שמיר כי הוא משתוק שוד מט עם עצמו משום שאין שום סי כיים שחוסיין יתמוך בדיונות שהוא מעלה. פרס מדגיש כי הוא רואה בישיבת הקבינט ציון דרך הסטוריה בקידום תהליך השלום. שמיר מבטיח להציג בקבינט תר כנית שלום חלופית לזו של פרס, המכיל המריגי של משרד החוץ ד"ר יוסי ביילין, שהיה במוד כל המחלוקים המדיניים של פרס ואחד הנעמכים הבולטים בקידומם. מכנס את הכתבים המדיניים לתדרוך.

מתלמיד ותיק שהכין היטב את שיעורי הבית שלו. הוא מציג שורה של החלטות שקיבלה ממשלת בגין והמצדדות בעידה בינלאומית ד הדוף את כל נימוקי הליכוד נגד כינוס הועידה. ביילין מדבר באר פטיות הדדי על כך שיש סיכויים לשכנע הדדי בקבינט משום ש מגיין חברי הקבינט אינם פועלים כאוטומטים. שמיר ופרס נפגשים בנפרד עם שר החוץ של בלגיה ליאו טינדמנס. שמיר קורא לשר האורח: "אל לכם להתעיב בעייני המזרח התיכון. השאירו את פתרון הבעיות בידי מדינות האזור. פרס משמיע בפני שר החוץ הבלגי נעימה שונה מתכלית: "חסרו כל המכשולים בדרך למו"מ בין ישראל לשכנותיה. עם פתיחה בינלאומית".

אחרי ישיבת הממשלה מזמן שמיר ללשכתו 3 משרי הליכוד החברים בקבינט (לוי, ארנס, שרון). מרבים לדו מבטיחים השלושה להפגין חזית אחידה נגד הועידה הבינלאומית. בשעות הערב כשכב שר האוצר משה נסים ארצה, הוא בא לביתו של שמיר וראש הממשלה מעדכן אותו לגבי הסקיקה שקבעו שרי הליכוד לקראת הדיון בקבינט.

יום שני

בשעה בוקר מוקדמת מכנס פרס את שרי המערך החברים בקבינט. כל השרים ערבין, נבון, ויצמן ובר לב מביעים תמיכה בתוכניתו של פרס. עוד בטרם נפתחה הישיבה, כבר ברור שהיא תהיה קצרה (בגלל קבלת הפנים הממלכתית לדוכס של לוכסמבורג בשעה 1 בצהריים) ולא יהיה סיפק להגיע להצבעה. הישיבה מתנהלת באווירה רגועה למדי. פרס שהגיע מבייתו משרד ראש ה ממשלה, מציד בנתיק קרטון ובתוכו המסמך שגיבש עם המלך חוסיין המכיל שלושה פרקים. הוא הציג את תוכניתו בפירוט רב ובין כי "עצה הזדמנות הרשומות לחתוך במו"מ עם ירדן".

מול עיניהם החשדניות של שרי הליכוד שהחליטו ל"שוק על זמן", אומר פרס: אינני עומד עם סטופר ביד. אך הגיעה השעה להכריע אם אנו מעוניינים בפתיחתו של מו"מ לשלום". עוד וייצמן משבח במלים חמות את תוכניתו של פרס ומזכיר לחבריו לשעבר בליכוד כי "מנחם בגין היה זה שחתם על הסכמי קמפ דייוויד שבו מוכרחות הכוחות הלג־ מיאיים של העם הפלשתיני. גם יצחק רבין מרעיף שבחים על יוזמת השלום. הוא מוכיח כי: "גם גולדה מאיר ב־1973 וגם מנחם בגין ב־ 1977 הסכימו ללבת לוועידה ביד לאומית".

שרי הליכוד יוצאים במתקפה חזיתית נגד הועידה הבינלאומית. "ראש החץ" הוא אריאל שרון, שבנימה תוקפנית מאד מדבר על הסכנות הצפויות מפעורה מרשרי אליה. שרון סוקר בהרחבה את כל אירועי הדמים שגרמו לנו פעולות ה"פראיון" בראשית שנות החמישים ומזהיר כי נסיגה משטחים תחזיר אותנו לאווירת המדור ההיא. שרי המערך מסטיפים את דבריו וקוראים לעברה "אל תהלך פלינו אימים. אנו מדברים על פתיחת מו"מ לשלום ולא על גבולות ושטחים".

דוד לוי בנאום חוצב להבות תוקף את פרס על שפעל מאחורי גבו של שמיר "לא זו בלבד שהלהיך עד לגיבוש הצעה נעשה מאחורי גבו של הליכוד, אלא חמור מכך, הוא נעשה ללא תיאום וללא אישור ראש הממשלה". הוא מאשים את פרס בניסיון להציג תמיכה תוך איום לליכוד שאם לא יתמוך בהצעה, הדבר יביא לקץ ממשלת האחדות. "אנו רחוים תמיכה זה על הסף", שמיר שכמעט ולא פצה את פיו בכל מהלך הישיבה, נראה מרוצה מאד מדברי לוי ומהחזית האחידה של שרי הליכוד.

אחד מראשי הליכוד אמר לאחר הישיבה "פרס הצליח לגרום לכך שרי הליכוד יותר משמיר". אותו הפעמים הבחדות בתך התעבר שמיר בריקו היתה כשפרס שאל אותו בשאלה של שלום עכשיו, של רצ של מפ"ם ומי יודע של מי מזר, מפני שהמחזון תלול". השרים החכ"מ של הליכוד מאשרים. 15 מחברי הסיעה שרשמו לשאת את דבריהם, נעים להצעתו של ח"כ אליהו בן אליעזר ש"כל המוסיף גורע", ר מוחרים על זכות הדיבור.

חמש שעות לאחר מכן מתייצב פרס בפני חברי סיעת המערך בכנסת. היה ברור שזוא לא יגליע על דברי ההתקפה של שמיר נגדו: "נאום שמיר בבוקר נועד לשים קץ לממשלת האחדות. אם אי אפשר להכריע בממשלה, אין דרך אחרת אלא ללכת אל העם. זו הדרך הדמוקרטית ולא לקנות חצי מפלגה או חצי חבר כנסת. הפעם לא מדובר בנבאות. אלא בשלום, ללא אשף וללא תכתיבים". פרס גם מרים את הכפפה שזרק לעברו שמיר: "מה, הוא מצווה עליהם נותן לנו הכתיבים רוצה שכולנו נאמץ את עמדות גוש אמונים? מה, אם ניתנה להם הבטחה של שיים, אז מותר לעשות עליהם בהתנפלות כזאת, כסנגון כזה?".

המתיחות ביחסים בין שני ה מחנות מגיעה לשיאה. בשעת ערב מאחרונה מכנס פרס כלשכתו ב משרד החוץ את הפורום של "שר יגר". גם ירד הכנסת שלמה הלל ומזכיר מפלגת העבודה עדי בר־עם באים להתייעצות. האווירה בדיון קשה. כל הדוברים מגנים את הגב מאיומיו של שמיר נגד פרס. ומר נישים כי "הממשלה הגיעה לסוף דרכה". סמוך לחצות מסתיים הדיון, לא לפני שמתקבלת הוחלטה ל תייצב למודעת לישיבת הקבינט. נעים להצעתו של ח"כ אליהו בן אליעזר ש"כל המוסיף גורע", ר מוחרים על זכות הדיבור.

יום שלישי

מעודד מהכנסת ש"ס ומהסיכום שהושג עם אחדות אבריצירה מתנ" להתנגד להקמת הבחירות. משנה שמיר את סדר הדיבור. הוא נעשה תוקפני וטוקב יותר בדבריו. בשעות הבוקר הוא מתייצב בפני חברי סיעת הליכוד בכנסת ונושא נאום חוצב להבות תוך הפניית אצבע מאשימה לעבר המערך ובעיקר לכיוונו של פרס: "הבחדות הפולמוס המתנהל במדינה סביב התוכנית כביטול של ועידה בינלאומית הלכות ונשרפות כל תורומות הממלכתיות. כל זה כללים של הגינות, של שמירת סר חות ממלכתיים, של קיום הבטחות לגורמי חוץ. כל אלה מוטלים לאשפתות בגלל אינטרסים אישיים מפלגתיים חולפים".

הוא גם עושה מאמץ לשכנע את המשכנעים בליכוד כי פרס מתנן את עמדותיו הדיבריות: "מה שאנחנו שומעים היום מפי שמעון פרס אינו קולה של מפלגת העבודה. לא את הדברים ואלה שמענו מגולדה מאיר ל"ל ומפנחיים-אחרים-אלה דברים של שלום עכשיו, של רצ של מפ"ם ומי יודע של מי מזר, מפני שהמחזון תלול". השרים החכ"מ של הליכוד מאשרים. 15 מחברי הסיעה שרשמו לשאת את דבריהם, נעים להצעתו של ח"כ אליהו בן אליעזר ש"כל המוסיף גורע", ר מוחרים על זכות הדיבור.

חמש שעות לאחר מכן מתייצב פרס בפני חברי סיעת המערך בכנסת. היה ברור שזוא לא יגליע על דברי ההתקפה של שמיר נגדו: "נאום שמיר בבוקר נועד לשים קץ לממשלת האחדות. אם אי אפשר להכריע בממשלה, אין דרך אחרת אלא ללכת אל העם. זו הדרך הדמוקרטית ולא לקנות חצי מפלגה או חצי חבר כנסת. הפעם לא מדובר בנבאות. אלא בשלום, ללא אשף וללא תכתיבים". פרס גם מרים את הכפפה שזרק לעברו שמיר: "מה, הוא מצווה עליהם נותן לנו הכתיבים רוצה שכולנו נאמץ את עמדות גוש אמונים? מה, אם ניתנה להם הבטחה של שיים, אז מותר לעשות עליהם בהתנפלות כזאת, כסנגון כזה?".

המתיחות ביחסים בין שני ה מחנות מגיעה לשיאה. בשעת ערב מאחרונה מכנס פרס כלשכתו ב משרד החוץ את הפורום של "שר יגר". גם ירד הכנסת שלמה הלל ומזכיר מפלגת העבודה עדי בר־עם באים להתייעצות. האווירה בדיון קשה. כל הדוברים מגנים את הגב מאיומיו של שמיר נגד פרס. ומר נישים כי "הממשלה הגיעה לסוף דרכה". סמוך לחצות מסתיים הדיון, לא לפני שמתקבלת הוחלטה ל תייצב למודעת לישיבת הקבינט. נעים להצעתו של ח"כ אליהו בן אליעזר ש"כל המוסיף גורע", ר מוחרים על זכות הדיבור.

יצחק שמיר השבוע: כמו מנצח במשחק גמר הגביע

שמעון פרס השבוע: אינני עומד עם סטופר ביד

מסדרונות מפלגתיים / אילן שחורי

מחלוקת בעבודה: אופוזיציה או ממשלה

בעוד שסביב תבניתו המדינית של מ"מ ראש הממשלה ושר החוץ שמעון פרס, ושאלת הסכמה כמעט כללית במפלגת העבודה, אפילו מצד הביצים, הרי דחוקא בסוף השבוע, לאחר סיום הדיון בבושא זה בקבינט, התגברה המחלוקת, והפעם בשאלה אם העבודה חייבת לפרוש לאלתר לאופוזיציה או להמשיך ולנהל את מאבק משולחן הממשלה תוך ניסיון מואץ להביא לפיזוקה ולהקרמת הבחירות.

שרי מפלגת העבודה הראשון פרס, מוענים כי אין להפקיד עתה את ממשלת האחדות לידי יצחק שמיר ואנשיו, שיהפכו את משרדי הממשלה ואת הנושאים הלאומיים שעל הפרק, למכשיר במערכת הב חירות שלהם. התומכים בגישה זאת אומרים כי אסור לה למפלגת העבודה לעזוב עכשיו ולחסל מערכ מת שלמות שהיא היתה. אחראית בלעדית להקמתן וכתה בתן להשי גים גדולים. אלה טוענים כי ממשלת האחדות הוקמה על בסיס של שותפות, ובאין שותפות — מחייבת פרישת צד אחד גם את פריסתו של הצד האני ופירוזקה הכולל של הממשלה. הטיעון העיק רי והא כי פרישה מהממשלה לא תאפשר לפרס ולאנשיו במשרד החוץ להמשיך ביחסת השלום שלום.

מצד שני טוענים אחרים כי מספסלי האופוזיציה "יקל על מפל גת העבודה להילחם למען נפילתה של הממשלה והקרמת הבחירות. הטענה היא כי על ידי השמטת הב סיס הפרלמנטרי שלה והקמת ממשלה צרה בראשותו של שמיר, עשויה מפלגת העבודה ליצור מומנ טום שיביא תוך זמן קצר גם את המפ"ל ושל"ם להיטרד מהממשלה, ואולי גם להביא בסופו של דבר את הוויה שלא לתמוך בה. התומכים בגישה זאת נודסים כי פרישה לספסלי האופוזיציה, תחזק עתה את מפלגת העבודה ספגים. יאחזו השורות, ובמעיכת הבחירות ייקל על המפלגה להתמודד עם הדמגוגיה של הליכוד. לדידם גם מספסלי האופוזיציה יוכל פרס להמשיך ול קיים מגעים בעולם למען תהליך השלום.

ההערכה במפלגת העבודה היא, כי בעשרת הימים הקרובים, עת תפעל "זעקת הפירוק" של שרי העבודה (המורכבת מהשר משה שחל, עזי ברעם ודפי ארדי) שהחלה במסע השכנוע אצל הסיעות השונות בדרך תמיכה בפיזוח הכנסת, יגובש הדוב במפלגת העבודה שיוביל לפרישה מהממשלה. ראשי הסיעות במפלגה עומדים לדרוש כיום דחוף של לשכת מפלגת העבודה ולאחר מכן את כינוס מרכז הסיעה. מתוך כוונה שאם עד אז לא תתקבל החלטה כזאת אצל שרי העבודה, יוזילן אלו להחלטת פרישה מרכזו המפלגה. דבר שיחייב לאחר מכן את שמעון פרס ועמיתיו.

הרב עובדיה יוסף ותקוות המערך

על הכותרת של "צוות פיזוח הכנסת", שהקימו המבוע שרי מפלגת העבודה, קן הסיעות הדתיות הראשון כמתן ש"ס, המפ"ל ושא"י לאחר הודעתה המפתיעה של הרשי מה המוקדמת ועמדתו של איידן עטשי משינוי, נותרה מפלגת העבודה עם 56 תומכים לפיזוח הכנסת. תפנית בעמדתה של סיעת ש"ס בת ארבעת הזחבים, והבטחה שאי אפשר לסרב לה לח"כ ודרעגי, עשויה לשנות את מפת הכוחות הפוליטיים, ולהביא בסופו של דבר להקרמת הבחירות.

ש"ס היא כדור המפתח בהקרמת הבחירות והאחרון המוסק בה הוא הרב הראשי לשעבר עובדיה יוסף, מרצת חכמי התורה, הפועלת לצרו של הרב עובדיה יוסף, אינה מסוגלת להמרות את פיו ועמדתו היא בעצם מסיבה אם זוא מתכוון להעלות את הצעתו לוועידה בינלאומית להבבעה. פרס משיב בשלילה, בידעו שעתאת הבבעה (עיקר 5 מול 5) משמעותה נדיעתה של תר כנית השלום שלו. שמיר נושא נאום אדוק בו דרש נגד ועידה בינלאו מית ובזכות מו"מ ישיר עם ירדן. בשלוחי דבריו הדגיש שמיר כי בשום שהבעתו של פרס לא תתקבלה, אין לשר החוץ מנדט לפעול בדרך הבינלאומית בנושא הוועידה. שמיר לא "שלף" את המשפט הזה מן המותן ולא היתה זו אמירה ספונטנית. מרם הישיבה הוא נועד עם משפטנים שהבהירו לו שיש חשיבות להצהרה זו.

אשר וייצמן שיסע את דבריו אמר: "תגיעו הצעת הוחלטה ה אוסרת על פרס לפעול לקידום השו לום". אבל שמיר היה מוכן ל"שלכודת" זו. הוא ידע היטב שאם הצעה זו תועלה להצבעה, היא תי בטל, משום שחמישה שרי המערך יצביעו נגדה ומשמעות הדבר תהיה מתן היתר רשמי של הקבינט לפרס להמשיך במגעים לקיום ועידה בין לאומית.

בתום הישיבה נראו שמיר ושרי הליכוד כמי שזכו בניצחון במשחק גמר הגביע בכדורגל. הם חיים ול תגו יריים בחום. לדעת זאת שרי המערך יצאו מאולם הישיבות המנדי מבר. שמיר הדרה בבעד יחבא הפנ לאנשי לשכתו מאבי מוגר, יוסי אדר מאיר ואריה מקל) לתת פרטים פר מבי לתוכן דבריו בקבינט. היה לו מאון חסידות בעלו "המחנה הדתי", ושמחזים מסמך נדיר על מערכת היחסים הפנימיים באגודה, עודדו בשבוע האחרון סעיה פנימית גדולה ומי יודע של מי מזר, מפני לא לפני שמתקבלת הוחלטה ל תייצב למודעת לישיבת הקבינט. נעים להצעתו של ח"כ אליהו בן אליעזר ש"כל המוסיף גורע", ר מוחרים על זכות הדיבור.

יום רביעי

באווירה טוערת ומתוחה מאד של משבר מתכנס הקבינט. פרס ושרי המערך מודיעים לכך שהם מציעים במילוה. שאין חוב לוועידה בין לאומית ואין חוב להקרמת הבחירות. פרס הביא עמו לישיבה את ראש מחלקת המזרח בחוץ כדי שיסביר את יתרונות המסמך שנת קבל על דעתו של חוסין. שמיר שביקש לפני הישיבה משרי הליכוד בקבינט להמציד פרופיל ולהימנע מעימות עם שרי המערך, מאוין באוזך רוח לדבריהם של פרס, רבין וייצמן ללכת במשותף לבחירות מוקדמות. אבל בתהלך הישיבה מתלהטות הרוחות.

פרס ושרון מסיחים בין בה האש מחות הדדיות. על האחריות למלחמת לבנון, פרשת פולארד ואפילו על מלחמת יום הכפורים. שרון אומר לפרס: "בגלל מעשיך קיבל פולארד מאסר עולם". פרס משסע את דבריו: "אתה חייב להתבגר". עליך לחזור לך מדבריך". שרון: "אתם הייתם אלה שהסגירו את פולארד". פרס: "אתה הכנסת את ישראל למלחמה בלבנון, בלי רשות ובלי סמכות והבאת לטחם המיתר של מאות בחורים". שרון: "אתם גרחם כיום כיפור עם שלם למלחמה".

בתום דברי פרס, שאל אותו ראש הממשלה אם זוא מתכוון להעלות את הצעתו לוועידה בינלאומית להבבעה. פרס משיב בשלילה, בידעו שעתאת הבבעה (עיקר 5 מול 5) משמעותה נדיעתה של תר כנית השלום שלו. שמיר נושא נאום אדוק בו דרש נגד ועידה בינלאו מית ובזכות מו"מ ישיר עם ירדן. בשלוחי דבריו הדגיש שמיר כי בשום שהבעתו של פרס לא תתקבלה, אין לשר החוץ מנדט לפעול בדרך הבינלאומית בנושא הוועידה. שמיר לא "שלף" את המשפט הזה מן המותן ולא היתה זו אמירה ספונטנית. מרם הישיבה הוא נועד עם משפטנים שהבהירו לו שיש חשיבות להצהרה זו.

אשר וייצמן שיסע את דבריו אמר: "תגיעו הצעת הוחלטה ה אוסרת על פרס לפעול לקידום השו לום". אבל שמיר היה מוכן ל"שלכודת" זו. הוא ידע היטב שאם הצעה זו תועלה להצבעה, היא תי בטל, משום שחמישה שרי המערך יצביעו נגדה ומשמעות הדבר תהיה מתן היתר רשמי של הקבינט לפרס להמשיך במגעים לקיום ועידה בין לאומית.

בתום הישיבה נראו שמיר ושרי הליכוד כמי שזכו בניצחון במשחק גמר הגביע בכדורגל. הם חיים ול תגו יריים בחום. לדעת זאת שרי המערך יצאו מאולם הישיבות המנדי מבר. שמיר הדרה בבעד יחבא הפנ לאנשי לשכתו מאבי מוגר, יוסי אדר מאיר ואריה מקל) לתת פרטים פר מבי לתוכן דבריו בקבינט. היה לו מאון חסידות בעלו "המחנה הדתי", ושמחזים מסמך נדיר על מערכת היחסים הפנימיים באגודה, עודדו בשבוע האחרון סעיה פנימית גדולה

האמת מאחורי התנגדות אג"י

גם באגודת ישראל מערערים הדר מות. מעגל האופוזיציה לאברהם שפירא ומנחם פרוש הלך ומתרחב אישים בכירים באגודה ומתצר הדבי מגור, קוראים בגלוי להחלפתם. בחירות כיום יהוו עבור שפירא ופרוש את קץ הקריירה הפרלמנ טרית. ומבחינתם רצוי לנסות ול משוך את הכנסת עד נובמבר 1988 מתוך תקווה לשינוי האווירה מסביבם.

בין המתנגדים את המסע האופר וציטיני נגד שפירא ופרוש הוא חיים משה שיינפלד. חבר מועצת עיריית בני ברק, חסיד גור, שרבים רואים בו אחד המועמדים הרציניים שיתחרו על מקומו של אברהם שפירא בראש רשימת אגודת ישראל בבחירות הבאות. דברים שפרסם באחרונה בעתון של שני חברי הכנסת של מפלגתו בני מאון חסידות בעלז "המחנה הדתי", ושמחזים מסמך נדיר על מערכת היחסים הפנימיים באגודה, עודדו בשבוע האחרון סעיה פנימית גדולה במחנה הדתי האגודתי.

בין יתר דבריו האשים שיינפלד את נציגי הנוגעים בכנסת בתרמית המחטאית שנעדרה למפלגה. לדבריו זה קרה לאחר שלא הצליחו לשלב מי הקבצות לישיבות בתקציב המדינה השוטף. "הם לא רצו שזה יכנס לתקציב הדגיל, כי אז מה הם יעשו בשביל הישיבות. לכן הם מסכיים שתהיה הסתר, ושמיטו אותנו וילכלי כו אותנו. המאסנו עצמנו גם על הצבעה הזיתלנו. אותם אנשים שגרמו למצב הנוכחי, הם שמאיישים את המו"מ לשיקום האגודה. מי הם, שישבו ויחלקו את הקונה. שילכו הביתה ויתנו לאחרים לנסות" — הוא קובע נחרצות.

שיינפלד, הנתמך, כך אומרים באגודת ישראל, על ידי מקורבי הרבי מגור, קובע כי חברי הכנסת של האגודה ידרו מתפסים, ולדידו מקור הדעה הוא בשליחת האגודה בנוגעה הכספים של הכנסת "הכסף הרס את אגודת ישראל. כסף שבא לבית מסודר יכול לכנות. כסף שבא לבית מחנה חדש אחר. אגודת ישראל היא בית שרשים בו. כסף יהרוס אותה. פתאום אגודת ישראל נלחמת לקבל את עזרת הכספים. האגודה תביר נלחמה בנושאים של חינוך או רחוזר. בזעקת הכספים שותפה אגודת ישראל להאלאת הקצבות כספים לחילולי שבת. במקום להילחם על נושאי רוח, הם נלחמים רק על כסף".

אגודת ישראל היתה באה לכל מערכת בחירות עם שורה של הר גים. היום משכנת לבני ברק מחללים עשרים אלף יהודים בפחמי את השבת באיצטדיון הכדורגל. הסלחנותה-פועלת כל השבת. המוד מנים מתבנים את תנוכת ביתם. עם הכספים. שמקבלת אגודת ישר אל, מצב הדשיבות בכי רע. יאמנו קידוחים בכאן ובכאן. הציבור בבר שפט אותנו בבחירות האחרונות הוא ימשיך לשפוט" — רבני חיים משה שיינפלד.

הקשר האמריקאי / צבי בראל

הארט להארט

מספרים שלפחות שני פו־ ליטיקאים ממרינת מרילנד נהגים בטוף השבוע לבלות את זמנם בחברת ידידותיהם. פרדסם שפר ליטיקאי ממרינת מסצ'וסטס בין־ עסק עם בני ביבו, והשבוע הלך לעולמו חבר בית־הנבחרים שחלה באידס. נאמר כי נדבק בבחלה לאחר שקיבל עירוי־דם. אך רבלני גבעת הקפיטול קבעו כי האיש היה הומוסקסואל. בכל זאת, לא גרמו כל אלה ועוזע. רק בארי הארט המסכן, הנציג הכמעט־בטוח של המפלגה הדמוקראטית לנשיאות, האיש שר כול היה להיות נציג, הוריד את נ־ כות המוסר העיון של ארה"ב. עד כי הוא עצמו חש שאין האובה הזאת ראויה למנויג שהוא גם בראגוט העלול לחטוא, הסיר את מועמדותו.

הסיפור על הארט נגמר השבוע. תמונות־רשע אקזוטות פורסמו ב "ניוזוויק", ב"טיים" וב"פיפל": סי־ פורי־אופי בעמודים הפנימיים ומס־ פר ניתוחים פלישים על עניד המעלנה הדמוקראטית נעלו את הפרשה. עכשו יתחיל שובע חדש עם מועמדים חדשים, הערות חדשות ואולי גם קצת שערוריות חמודות אברים. שינעדו את האשינגטון המעונבת.

כבר נראה כי את הזרומה הראשונה בתחום זה יעלה הפנסנון. בפרסום ראשון ב"וואשינגטון טיי מס" נחשפה הודאה חדשה של משרד־הבגנה האמריקאי למליוני עוביה, קבלניו וכל מי שמקיים קשר כל שהוא עם משרד זה. אלה נדרשים, "לטובתם", לדווח מיד על כל התנהגות מינית לארגאותה שהם מגלים ב... עצמם. ההוראה מגריעה גם מה היא התנהגות מינית לאר גאותה: "אנס, עינוי מיני עצמי, אורגיות, ניאוף שבוצע באזרחה באופן רצוף ואשר עניד להימשך ויש בו כדי להפריע לביצוע משלם של עבודה תוגע ברבר. התנהגות מינית סוטה הכביריה על סטיה נפשית מתמשכת, מעשי סדום והחלפת מין". הפנטגון מחיד באר תה ומראה, שפרסמה בקובץ הר ראות הרשמי, כי מי שלא יחוה על סטיותיו אלה, עלול לאבד את הסיוג וביטחוני שלו ואולי אף את מקום עבודתו נאם וכאשר תתגלה סטיותו. ההוראה אינה דורשת תמונות להוכחת הדיות.

מה אוכל אותם

הכבוע הנני של חקירת הפרשה האראנית עכר גם הוא בהבלוה, העדויות, הטאלות, הנתונים, הנתונים ותת־הנתונים, הסיקור הביתנאי המ לא, שכבעט הנתפך אל מעבר לדפים שהוקצו לפרשה. ש־דורי הטלוויזיה הרשרים הנתרים בכ עות הלילה המאוחרות, תצלומי הקידוב והראיות האישיים, לא הזסירו דבר. פרשת אראנקנטראס החלה להיגרם שוב על ידי צוות שחקנים חדש: חברי ועדות־הזקיקה המיוחדות של בית־הבחרים הר כאנ, אך בניגוד מני עודכיהיה, מ־מסר נילדו ומיסטר לזמן. שבו חזרה גם נחיון הבקרים כבברה אל הבקפאוליים, הנחתים והסר קודים, אל הקמחים, הבידים והר ריקות. כעבתם היתה שאיסור זה פוגע בהפרדה בין דת למדינה. אך בבחירות למרצת הדיבון הפסידו הדתיים.

ציטוט

שר הקלטה יעקב צור בביקור מהאיטנגטון: "ישראל אינה צריכה לעמוד מוכנות הנטעות של יהודי בייה־הבוערות. . . פחות חכוב כבה יצאו משם, חכוב יותר שם יוצא ערב לישראל".

בעיה אידס במדינת אקזל הוה נגבה הכבוע בסורת בת 66 שנה. בשעם הראבונה הוחלט כי בית־הספר התיכון יוכלו הבנה בני הבשה לצאת בבחול לאחר שנת איסור רבת שנתמנו עלידי מנב־ סיה. איסם. המהה 512 נפש. אבה הבעיה הדיבה בה אפודים הריקו רים אז הנתיה הבריה.

היא אופיינית לאחור המקרבתה־ כה. הקרא בב "רצועת הנ"ן", כה. לרוגמה. בעיה פארדי בבירור (930 ותשכים) ובבן הדים החלבר רים את הנולה בנעצת הדיבון בעיהם לדן על כי שאמה את בינים. וכמו מנהל־חשבונות קרח־ נים ביקשו לדעת מדוע חסר כאן רשם מליון. מדוע חוד מטוס א מישראל ומטוס ב' מאדאן, ומדוע לא מצאו במסך 18 רבריה שטחר את כה שנאמר במסמך 89. העיקרון ידוע כבר מזמן: גם האשמות שהשוו בשני הדיחות הקודמים ובמשפטי הביתנות. גם הפרשים הדרשים, על אף שהם עושים בחורות ראשיות, ודומים כבר ללחוד מודעות שבקרא מחדש, כמו סיפורי ילדים שבהם ומספר משנה ודיד פה ודיד שם, כדי לא לשעמם את עצמו.

תוך שמיעה בחציאון ברשת הדיבורית הציבורית על מסמך מספר 41 או ממצא מספר 15. אני תוהה מה אוכל את המרינה הזאת מדוע שוב ושוב ודרשה הזאת, הגרשה, הטחר נה. השאלות והתשובות? מדוע הטקופת הזאת לא יכולה כבר לעבור ולאזה ולאחר 7 חודשים של פיזוק ארוך, מחלחלת קצה קטנה המלוחה את ותשובה לשאלה הזאת: הם. האמריקאים, פשוט האמינו באמת ובתמים לקבניטי המרינה ולנבחרים ולממונים. לנשיא ולמפקדי הצבאות בעליפה ועכשיו הוא דורש שהסברים מדוע המילה לא היתה מילה ומדוע המדיניות היתה מדוחה ומבוהלת עלידי קבלני־משנה פר ביים. האמתה בפוליטיקאים זה כבראה הענין שכלכך קשה לנו להבין.

כך הם חיים

בעיה אידס במדינת אקזל הוה נגבה הכבוע בסורת בת 66 שנה. בשעם הראבונה הוחלט כי בית־הספר התיכון יוכלו הבנה בני הבשה לצאת בבחול לאחר שנת איסור רבת שנתמנו עלידי מנב־ סיה. איסם. המהה 512 נפש. אבה הבעיה הדיבה בה אפודים הריקו רים אז הנתיה הבריה.

היא אופיינית לאחור המקרבתה־ כה. הקרא בב "רצועת הנ"ן", כה. לרוגמה. בעיה פארדי בבירור (930 ותשכים) ובבן הדים החלבר רים את הנולה בנעצת הדיבון בעיהם לדן על כי שאמה את

ציטוט

שר הקלטה יעקב צור בביקור מהאיטנגטון: "ישראל אינה צריכה לעמוד מוכנות הנטעות של יהודי בייה־הבוערות. . . פחות חכוב כבה יצאו משם, חכוב יותר שם יוצא ערב לישראל".

קצת תשומת־לב למיז

ים סוג מסרים של חדשות, שעצם קריאתן יוצרת מין תחושה של אדעקה. של צורך מידי לבחר את חלקי הדיבון הזאת ולהיות מרדפות ולהיעקם מעוד בעה. נאמר תוך יומיים־שלושה. נזדקק לזם שוב. סוג כזה של ידיעות מלחה כמעט תמיד בחזנה קלה הנגרמת מתעוזת נבוזה של המרכיבים הבאים: אירעות פוליטית ידועה, כסף, בית־משפט, והכחשות.

התנון הפעם הוא שר־המשפטים האמריקאי אדוין מיז, ואת הטיפוד אפשר לכנותו "טובה לחבר". חבור הוא עורך־דין יהוד מסאן־פרנסיסקו בשם דוברט וואלאק איבר יצג בשנת 1982 חברה בשם "חדסק", באותה שנה כיהן מיז כיועד ראש מטה הבית הלבן. החבר התקשר לחברו ובקש מבנו למייע לחברת "חדסק" לזכות בחוזה של משרד הבגנה. בית. לדברי עדים. ביקש מבנו־מיז לדאוג לכך ש"הצעת חברת חדסק תזכה לעין הוגן עלידי חר מיעין הוגן; היא זכתה לחוזה בגובה־32 מיליון דולר לייצוד גגי מרים קטנים בעבור הצבא האמריק אי.

הגיה הזו שלמלה לביטו של עו"ד וואלאק מיליון דולר, חלקם בבניות חחלקם בשמרחות. את המוזה החזיר וואלאק לבין מאוחר יותר. בשנת 1984 ביקש ובעיאא ויגנו למנות את מיז לשר־המשפטים. אלא שאז הוכשו עני פרטיות לר נעימות. כאמת סייע מיז לחבר אחר לקבל מטרה במעצת הנבדים של שיחתי הדזאר. אחרי שאחזו הבר מיזר לבין הלוואה בסך 40 אלף דולר. ובשביה שכח מיז לזוזה מספר פעמים לשלמותם הכם על הלוואה ללא ריבית בסך 15 אלף דולר. שאשתו קיבלה מידיד אחר. פרשיות אלה היו עילה לחקירה של שומר חוקי מיוחד. כאן שב הבעלה עדנה של ידידות. ומי שייצגו את מיז בפני המוקר היה בסכומן הרבים הוואלאק (ועדיד לאחר מכבם. הפייצגו עתה הרבים מקצאליין בחקירה הארי אנית. ואשר בחמנו את אביהם הלא. עלידי בקשת ידידו עדיד חיים צרוק. מיז יצא זכאי מחקירה ז וקיבל את מיני שר־המשפטים. ומיד הגיש חשבון הוצאות משפטיות בסך 700 אלף דולר. מהם כסל את חלקו עו"ד הוואלאק.

עכשו מסתבר, כי הוואלאק הגיש כמני מיז "ידיד" בשם פרנקלין ציון, שימש חבר המועצה המנהלים של "חדסק" (והחברה שהתנה בעתונו הגרמה של מיז ומיז השקיע. יחד עם ציון 60 אלף דולר כסף בחברה משותפת.

עכשו שב יחזור מיז. ושמשו והבטחתו עכור את זכיות המנר לת של האישי הביחוד שהנה לבדוק הענין. הוא במשיך בינתים לכבים כשר־המשפטים. אך כבר להמשיך לעסוק אחר הפרשה. ז רק הנתולה.

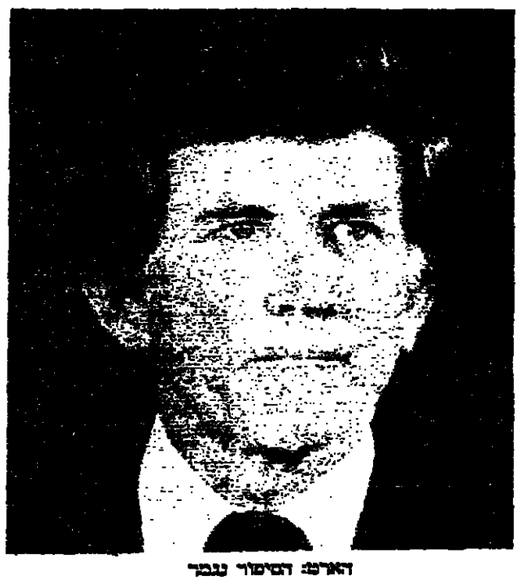

הארט: הסיפור נגמר

שירות התעסוקה
המרכז לתעסוקת אקדמאים
מדור חו"ל

זקוק לעובדים אקדמאים?
המרכז לתעסוקת אקדמאים עומד לרשותך!

מדור חו"ל בשירות התעסוקה
שמח להציג בפני המעסיקים בארץ
ישראלים חוזרים ועולים חדשים בעלי מקצועות מיוחדים

עובדים אלה רכשו ידע, נסיון ומיומנות
במפעלים ובמרכזי תעשייה מהמתקדמים ביותר בעולם.
אין ספק שהם עשויים לקדם מפעל השואף להתפתח.

מעסיקים המעוניינים לקבל מידע ו/או קורות חיים של המועמדים יפנו אל:
מיכאל זיו, מנהל המדור 02-694413 • מרגלית אילת 02-694412 • עדנה רוזה 02-694411
פנייתך אלינו היא ללא התחייבות מצדך ובחינם

1. **משפטנית ללא רשיון ישראלי.** (דוק טור). עולה חדשה. מדברת עברית. נסיון בת־דומי רוחזה. מעוניינת בעבודה מינהלית או הדרכה במוסדות הקשורים בשרותים לאזרח.
2. **דוקטור במדע המדינה.** נסיון בניהול ייצור בחברת סרסים. בהוראה. מעוניין בתפקידי מינהל בתחומי מדעי כלכלי ופוליטי.
3. **מינהל עסקים + מדעי המחשב.** ישראלי חדר. נסיון כבכלכן בניהול פינוסי בת־דום התוכנה המינהלית.
4. **עורך דין. ישראלי חדר.** רשיון ישראלי ואמריקאי. נסיון רב בארץ ובארה"ב בתחום סדר בינלאומי ובתחום האזרחי בכלל. מגיע ביולי.
5. **ב.א. במינהל עסקים.** פילדלפיה. עולה חדש. היה בעל עסק עצמאי (מכוניות. טקסטיל). נסיון בניהול ייצור. רקע מכני. מעונין בהתישבות בגליל.
6. **רופא מרדים מצרפת.** עולה חדש. 8 שנות נסיון. מגיע בסוף אפריל, לגישוש תעסוקה לקראת עלייתו בקיץ 87.
7. **מהנדס בעל תואר שלישי בפיסיקה גרעינית.** עולה חדש. 13 שנות נסיון ב־R.N.D בחברה פרטית בצרפת העוסקת באנר גיה אטומית. עומד להגיע ארצה במאי לפגישות

אהרן אברהצירא: בזול, על פי עקרי הדיאלוג

תמ"י: ניתוח לאחר־המוות

לאחר שהפסיד את תנועתו, מוכן אהרן אברהצירא להימכר לכל המרבה במחיר. אלא שמחירו זול ואין עדיין קופצים ריאליים לרכישתו

מאת רן כסלו

ביום ג' השבוע, יום חידוש מושב הכנסת, הפיע בבנין הר"כים איש שכמעט נשכח מלבם של באי הבית הקבועים: אהרן אברהצירא. ראש סיעת תמ"י ("תנועת מסורת ישראלי" — למי שאינו זוכר) — להלכה, חבר־כנסת בודד עד מאוד — למעשה, נעלם בהנוף הפרלמנטרי זה חודשים רבים. מתחילת הקדנציה לא נשמע קולו, לא כמליאה ולא בוועדות. באותם עניינים שכמם הרעישה תמ"י את עולמות בקדנציה הקודמת, רחוקה, אבטלה, קיצבאות, שכר מינימום, אפילו במזנון ראו אותו לעתים רחוקות מאוד.

ביום ג' הוא הופיע. תפס לרקות ספורות את כיסאו המיוחס באולם המליאה. הראה את פניו במזנון הר"כים. התעניב במסדרונות. גם ביום ג' חזר למשכן ושאר בו שעות רבות. היו שסיפרו כי ביומיים אלה בילה אברהצירא בבנכת יותר שעות מהממוצע החודשי שלו בכל הקדנציה הנוכחית.

זה לא היה מקרה כמובן. הימים האלה אמורים להיות גורלים לחמ"ש הקדישה הפוליטית, המלאה תעלומות וסערות, של אהרן אברהצירא. זהו שעת הכושר שציפה לה זו שעה שבה הסכרעה יכולה להיות תלויה בקול בודד. לא הסרעה עקרונית, חלילה. לעקרונות אין ערך רב בשוק הפוליטי. מרובה בהסרעה השובה הרבה יותר: להיות או לא להיות — מסדרת הממשלה להמשיך או להתפוך — מבחינת הכנסת, סיבת המשכה — הצעדה הבין־לאומית — אינה חשובה לו. היא עלולה אפילו להפריע לו.

כל חשבונו — החשבון שהא הי עמו הורשים רבים — היה אריתמטי גרידא. הבחלות הקואליציוניות "יצרו" מצב שבו היה רוב חוקתי נגד הליכוד — 61 חברי כנסת. "בתוך" הרוב הזה הנכלל גם אברהצירא. אין זה רוב המאפשר למעוך לחקים ממשלה. אך זה הרוב שיאפשר למעוך להכריע בשעת הצורך על בחירות חדשות. כשיגיע הצורך הזה יהיה קולו של אברהצירא יקר מפז. כדי להחליט על פיזור הכנסת צריך 61 קולות. כדי לסכל את הצעה — די ב־60 קולות. המסקנה כשתגיע שעת האמת סלם יבואו אליו — אלה מליכוד ואלה מהעבודה — למעשה, נעלם בהנוף הפרלמנטרי — זה חודשים רבים. מתחילת הקדנציה לא נשמע קולו. לא כמליאה ולא בוועדות. באותם עניינים שכמם הרעישה תמ"י את עולמות בקדנציה הקודמת, רחוקה, אבטלה, קיצבאות, שכר מינימום.

هكذا من الأصل

שוטרי האופי יוצאים לסיור

גארי הארט, שבחלקו היה יציר־כפיה של עדות עיתונאים שועטים לאחר הבחירות המוקדמות בניו המפשייר ב–1984, נטרף כעת על־ידה

מאת ג'ונתן אלטר
Newsweek
מיוחד ל"הארץ"

השאלה היתה יכולה לצרום גם לכתב של "נשיונל אנקוירר" ועי־תון המרבה לעסוק ברכילות עסי־סיט בעית עיכול. אך היא נשאלה על־ידי "וואשינגטון פוסט". "האם נאמת אי־פעמי" נשאל גארי הארט במסיבת עיתונאים יזאת רזפן בניו המפשייר. אפילו יותר מאשר הנעי־קב הידוע כעת לסימנה של "מיאמי הראלד" אחר הארט. סימנה שאלה זו את חציתו של סף עיתונאי סמוי מן העין. כשנים האחרונות נפרצו חומ־ות פוקקו המסורות הנוחות שהגנו בד־מנו על פוליטיקאים מבדיקת וחיהם הפרטיים בידי עיתונאים. הארט ידע זאת. ומשום כך התענתנו המסתכנת היא אף יותר בלתי מובנת. אך כאשר התגפנו המוסכמות הנושנות לרסיסים בשבוע שעבר, הן לא הד־תיר דבר במקומן. בעוד מדפים מתניהם לקראת בדיקות וחקירות־זוד־שה חדשות, נשארת הארטנותה: כאשר מכשיסים ובר־קים "אופי", עד היכן מגיעה הדוקת־הלכות.

כאמצע הנוקפנים של הארט להאיצים את העיתונות מתבלה במסע המזוזרות שלו נעגו באחרה ציבורית ניכרת. אך סיעונו חכר צליל של אמת. כפי שמודים אפילו כמה מאנשי סגל מסע הבחירות שלו, הוא היה הארט הגרוע ביותר של עצמו. עם זאת, הביקורת הנרחה של הארט על הרייפיה של הסיקור התקשורתי עוררה מידה מסרמת של חשבודנפש אצל עי־תונאים. "המחנה פוליטית הוא נסקל לגמרי, נשפט על־פי הנוק האיסלאבי", אומר אנדריק הרצברג, לשעבר עורך "ניו ריפאבליק".

הערות לכך היתה המחירות עוצמת הנשיסה שבה בלעה השיסה את מרפה. הסיקור היה פיתוי כזה לעיתונות, שלא יכלה לעמוד בפניו. עד כי קו הגבול בין מרקה לגיסי־בית שלו אופי לגידי הסיסטש במהרה עד לבלי הכר. המועמד שבחלקו היה יציר־כפיה של עדות עיתונאים שועטים לאחר הבחירות הנוקפנות בניו המפשייר ב–1984, גם נטרף כעת בחלקו על־ידה. התנהלוך הזתר את משתתפי במצב של מחזחרות קלה.

הבעיה היא בעיה של פרופור־ציות. במקרה של הארט לא היה קשה לקבע את הרלוונטיות של הגילויים. גילויו של "הראלד" (על פגישת סוף השבוע שלו עם הזוג מגית רזה ריים) משתלב ברעה הבנוסטת הטבו, שדיפת הנשים של הארט היא כרונית. כושר השי־פוט שגילה הזה ולחנטי בבחזר לבי־צ'ערבסקה כנשיא, ועלתה גם השאלה של אמיתות דבריו. הוא פטר שוב ושוב שמועות על חי־המין שלו כמגמוכות.

לרוע המזל, רוב המקרים הבאים לא יהיו כה קלים. אם השאלה "האם נאפת" תיעשה מעתה לתיקניות, היא תפיל קורבנות הרבה יותר מכפי שהאיר את עיניהם של אנשים. הציתונות עלולה להשתקע בעיסוק ברכרמה שאינו כה רלוונטי למידת האמתות של מועמד לתפקיד כמו פגמי אופי אחרים, שלא לדבר על עמדתו בנושאים שונים.

מדרון לנדמם

בל יקונן איש על מותם של כללי המשחק הישנים. על־פי החלוקה הזו פטור הליטיסטים ששרדו בשנים עברו, החלים סגל העיתונות של וואשינגטון כי זה בסדר גמור מב־חינתו להעלים פרטים על חייהם הפרטיים של פוליטיקאים, על סמך הנחת־היסוד שאחרזים גרידא אינם מהימנים דיים להחזיק במידע הזה. התוצאה היתה שקוני אופי חשובים נחשבו מחוץ לתחום של בדיקה וב־חינה. ריגשו של מועמד לסיכון, הנאה, היעדר דיסקרטיות, שלא לדבר על מוסר, עשויים להיות חסונים אצל נשיא. אך הביבור מעולם לא ידע דיו לשקול את הערות.

הסיסה היתה בנויה כך, שעי־תונאים, לא מצבעים, הם שהחליטו מה רלוונטי בבחירה נשיא. כפי שאירע בשבוע שעבר, יכולים הכללים החדשים להביב תוצאות זהות. בדיקה אי הנאמנות של הארט ובעיות האופי הייחודיות שהעלה, חייב היה להיות שיקול החוב בהחלטה אם הוא ראוי להיבחר. במי־קום זאת, האופי היה הנחת היחיד, גורם שמצביעים לא חוצו לפיו את הדין בקלפיות.

מדוע השאלה הסיפור על הנחי־רות והעמיד בצל, למשל, את תחילת שמיעת הערות בקונגרס בנושא איראן־קונטראס? במידה מסוימת מכיון שהוא כלל־כך חוותי: הזנה ריים בביקיני והארט על האכסה מאנקי־בינס. תצלומים טובים ופרטים עסיסים תמיד מדינים סיפור. כך, אפילו עיתונים שלא חסו בנחת להפיץ ראשונים את הפרשה הרחיבו בסיקורה במידה רבה. שבוע שחחל בכתבות־פרופיל ומזעאות ב"ניו־יורק טיימס מגזין" וב"ניו ריפאבליק" הסתיים כשוח מועמד נעשה נושא ללעג ושנינה.

סיבה משמית יותר מדע היתה לפרשה תהודה כה רבה. היא השתי־לבותה באינטראציה כוללות יותר לגבי הארט: השיגרים שהכניס בסמו ובגילו וארגחות כלשהי באשר לאופיו שקשה לשים עליה את האצבע. הסבר פחות סימפסי אך לא לגמרי לא מתקבל על הדעת לסיקור האריך הוא, שעיתונאים, במודע או לא, נטים לסוך את אשם למתחרה הראשון בסיקור. יהיה אשר יהיה, זו במידה מסוימת תוצאה של צליפות ממועמדים המצאים במקום רחוק יותר בלהקה השועטת. וב־מידה מסוימת פרי שאיפתם של העיתונאים להוסיף עניין למידע המוסים הפוליטי – וכך גם לתפ־קדם.

מעקב רשלני

אירועי השבוע שעבר הז מאותו סוג שלמעבר הים כתבים ורימת הדם בעורקים הואצה. יהיה זה גם הוגן לומר שלהארט לא הז יחסים קלים במיוחד עם מי שסיקרו את מסעו, דבר שכמוהו אין בו סדי לעוור. בצדק או לא, מצאו אותו רבים אינטליגנטי אך מהיר להיעלב ומהירחמה ואפילו קצת מחר.

בעבור "מיאמי הראלד" הבעיה היתה מיידית יותר. מהרגע שהעורך הפוליטי, תום פידיל, קיבל את המידע היה על העיתון להחליט במי הירות כיצד להגיב. בתחילה רצו הכתבים לפגוש את האשה ושעמה ניהל הארט. עליפי המידע שקיבלו, פרטיית אהבים) בטיסה מוואשינג־טון, ותיכנס גם לבדוק את סביבת ביתו הוואשינגטוני של הארט. אולם הרעיון של מעקב עליידי כמה סתבים גוטש רק מאחור יותר.

אם מאמין אדם שהתנהגות מדינת חייבת להיחשב רלוונטית בהערכתם של מועמדים לנשיאות, מחייבת שוחה הזיעון להעניק לכתבים מרחב־פעולה לבדוק ולאמת עדות מוצקה. בין אם הדבר כרוך בהצגת שאלות לא מנומסות למועמד ולמר־תפיו ובין אם הוא כרוך במעקב. הי־גיון זה חוסק מעיניהם של מבקרי "מיאמי הראלד". כפי שציין בעל הטור ואת, המאפי היה הנחת היחיד, גורם שמצביעים לא חוצו לפיו את הדין בקלפיות.

מדוע השאלה הסיפור על הנחי־רות והעמיד בצל, למשל, את תחילת שמיעת הערות בקונגרס בנושא איראן־קונטראס? במידה מסוימת מכיון שהוא כלל־כך חוותי: הזנה ריים בביקיני והארט על האכסה מאנקי־בינס. תצלומים טובים ופרטים עסיסים תמיד מדינים סיפור. כך, אפילו עיתונים שלא חסו בנחת להפיץ ראשונים את הפרשה הרחיבו בסיקורה במידה רבה. שבוע שחחל בכתבות־פרופיל ומזעאות ב"ניו־יורק טיימס מגזין" וב"ניו ריפאבליק" הסתיים כשוח מועמד נעשה נושא ללעג ושנינה.

סיבה משמית יותר מדע היתה לפרשה תהודה כה רבה. היא השתי־לבותה באינטראציה כוללות יותר לגבי הארט: השיגרים שהכניס בסמו ובגילו וארגחות כלשהי באשר לאופיו שקשה לשים עליה את האצבע. הסבר פחות סימפסי אך לא לגמרי לא מתקבל על הדעת לסיקור האריך הוא, שעיתונאים, במודע או לא, נטים לסוך את אשם למתחרה הראשון בסיקור. יהיה אשר יהיה. זו במידה מסוימת תוצאה של צליפות ממועמדים המצאים במקום רחוק יותר בלהקה השועטת. וב־מידה מסוימת פרי שאיפתם של

ג'ורג' חבש: חוסיין יישא באחריות אם יחתום על הסכם נפרד עם ישראל

שיחה
DER SPIEGEL
מיוחד ל"הארץ"

להלן ראיון עם ג'ורג' חבש בן ה–61, מנהיג החזית העמ־מית לשחרור פלשתין.

דר שטיגל: ד"ר חבש, הגלוחת לרחוף את אש"ף ואת הזר"ר שלו, יאסר ערפאת. לנתיב הנוקשה שלך. כדי לשמור על אחדות אש"ף ויתר ערפאת על יחסיו עם המדינות המתונות, מצרים וירדן, ולאימוץ גורש אש"ף מקחיר. האם אתה מרוצה?

ג'ורג' חבש: המועצה הלאומית הפלשתינית שהתכנסה באלג'יר אכן קיבלה את ההחלטה החשובה לנתק את היחסים עם מדינת קמפ דייוויד מצרים. מובן שאני מרוצה ומאושר מכך. נוסף על כך, הפכנו את אש"ף שוב לארגון לחם לשחרור פלשתין מהאימפריאליזם והציונות.

דר שטיגל: ערפאת ותכיח לע־תים קרובות שהוא אמן הפשרה. האם אתה באמת שהוא יבקר בהחלטות אלג'יר?

חבש: דבר אחד חייב להיות ברור לכולם: אין זה משנה איזו עדיפה תיעוך. אם תהיה ועיקה בינלאומית, אם יהיו שיחות מוקדמות או אם יהיה זה פורום של הארגון בלעדינו הפלשתינאים לא יוכל להיות שום משא ומתן ודבר לא יוכל לצמוח ממנה.

דר שטיגל: מה פירוש הדבר?

חבש: פירושו, כי אנחנו הפלש־תינאים חייבים להיות מוצגים על־ידי משלחת של אש"ף.

דר שטיגל: האם יוכלו המלש־תינאים גם להשתתף בתוך משל־חת מצרית, ירדנית או סורית?

חבש: הקשב לי היטב. יש משלחת פלשתינית אחת ויחידה והיא תיקבע עליידי אש"ף. זו תהיה נכונה הלא־ליגיטי לפעול מדינות משלהם. אם ערפאת או מישהו אחר יבוא ואת פעם נוספת, יתחיל מחדש כל אחוז ותלוך רצחני.

דר שטיגל: האם אחדות מלש־תינית הזאת אפשרית ללא פיוס בין יאסר ערפאת ובין נשיא מדינה חסו אל אסד?

חבש: אתה צודק. כל עוד ערפאת מסכסך עם אסד לא תישלם הפיוס. שכן סוריה היא הבריה לנקש סבעית וללא תחליף לפלשתינאים. אנחנו זקוקים לסוריה בשל לראות שלנו. כדי לנשום. מדפכה פלשתינית ללא סוריה היא בלתי אפשרית. משום כך נשתדל להביא לפיוס בין אסד לערפאת.

דר שטיגל: האם החזית הנמנמת לשחרור פלשתין שלך הקמה דיה לשם כך?

חבש: נפעל למען פיוס זה במשותף עם חברינו הסוריים. מבי־הג המפכה הלוכית מרעמי אל קראפי כמו גם חברינו לנשק האלג'יראים והדרום־תימנים. שכן מכסוך זה בין אש"ף לסוריה הנמשך יותר מארבע וחצי שנים חייב להסתיים. שאם לא כן לא יהיה שלום בר קיימא ומדוק באזור.

דר שטיגל: האם בכלל קיים רצון לבך?

חבש: האינטרסים של שני הצ־דים דורשים זאת. אנחנו חייבים להחליד לעצמנו שהאויב היחיד שלנו הוא ישראל והציונות. ושמטר־תה היחידה של ישראל היא השמדתו המוחלטת של אש"ף. מול אויב זה על כלנו להתייצב יחדיו. כי שנוכל להחזיק מעמד במערכה.

דר שטיגל: ביטול הפסכם בין קרפאת ומלך חסין, צעד שאני לצת את ערפאת לנקום באלג'יר, הניב לפי שעה תוצאות שליליות. חוכיין נוקם מדיניות משלו. בחם לישראל, ללא אש"ף. עליפי הסי־מעה שוחח עם שר החוץ הישראלי לי שסעון פרס בסאנאה וחשאית על מעולה משותפת בועידת שלום בינלאומית אפשרית.

חבש: דבר אחד חייב להיות ברור לכולם: אין זה משנה איזו עדיפה תיעוך. אם תהיה ועיקה בינלאומית. אם יהיו שיחות מוקדמות או אם יהיה זה פורום של הארגון בלעדינו הפלשתינאים לא יוכל להיות שום משא ומתן ודבר לא יוכל לצמוח ממנה.

דר שטיגל: מה פירוש הדבר?

חבש: פירושו, כי אנחנו הפלש־תינאים חייבים להיות מוצגים על־ידי משלחת של אש"ף.

דר שטיגל: האם יוכלו המלש־תינאים גם להשתתף בתוך משל־חת מצרית, ירדנית או סורית?

חבש: הקשב לי היטב. יש משלחת פלשתינית אחת ויחידה והיא תיקבע עליידי אש"ף. זו תהיה נכונה הלא־ליגיטי לפעול מדינות משלהם. אם ערפאת או מישהו אחר יבוא ואת פעם נוספת, יתחיל מחדש כל אחוז ותלוך רצחני.

דר שטיגל: האם אחדות מלש־תינית הזאת אפשרית ללא פיוס בין יאסר ערפאת ובין נשיא מדינה חסו אל אסד?

חבש: אתה צודק. כל עוד ערפאת מסכסך עם אסד לא תישלם הפיוס. שכן סוריה היא הבריה לנקש סבעית וללא תחליף לפלשתינאים. אנחנו זקוקים לסוריה בשל לראות שלנו. כדי לנשום. מדפכה פלשתינית ללא סוריה היא בלתי אפשרית. משום כך נשתדל להביא לפיוס בין אסד לערפאת.

דר שטיגל: האם החזית הנמנמת לשחרור פלשתין שלך הקמה דיה לשם כך?

ג'ורג' חבש

ד"ר ג'ורג' חבש, מנהיג החזית העמ־מית לשחרור פלשתין, נולד בחיפה ב–1926 ולמד רפואה בבגדאד. בשנת 1948 הגר לעזה ופתח בה מרפאה. ב–1953 הקים יחד עם אחרים את "הלאומים הערבים", ארגון שמטרתו לאחד את כל הערבים. ב–1967 הקים יחד עם אחרים את "החזית העממית לשחרור פלשתין". ב–1968 הפך לראש החזית. ב–1969 הוא הקים יחד עם אחרים את "הרפובליקה הדמוקרטית הפלשתינית" ונבחר לראש הרפובליקה. ב–1970 הוא הוגלה מירדן ונאלץ לעבור לדמשק. ב–1972 הוא הוגלה מדמשק ונאלץ לעבור לבגדאד. ב–1974 הוא הוגלה מבגדאד ונאלץ לעבור לביירות. ב–1976 הוא הוגלה מביירות ונאלץ לעבור לאתונה. ב–1977 הוא הוגלה מאתונה ונאלץ לעבור לבייג'ינג. ב–1978 הוא הוגלה מבייג'ינג ונאלץ לעבור לבגדאד. ב–1979 הוא הוגלה מבגדאד ונאלץ לעבור לדמשק. ב–1980 הוא הוגלה מדמשק ונאלץ לעבור לביירות. ב–1982 הוא הוגלה מביירות ונאלץ לעבור לתוניס. ב–1983 הוא הוגלה מתוניס ונאלץ לעבור לבגדאד. ב–1984 הוא הוגלה מבגדאד ונאלץ לעבור לבייג'ינג. ב–1985 הוא הוגלה מבייג'ינג ונאלץ לעבור לבגדאד. ב–1986 הוא הוגלה מבגדאד ונאלץ לעבור לבייג'ינג. ב–1987 הוא הוגלה מבייג'ינג ונאלץ לעבור לבגדאד. ב–1988 הוא הוגלה מבגדאד ונאלץ לעבור לבייג'ינג. ב–1989 הוא הוגלה מבייג'ינג ונאלץ לעבור לבגדאד. ב–1990 הוא הוגלה מבגדאד ונאלץ לעבור לבייג'ינג. ב–1991 הוא הוגלה מבייג'ינג ונאלץ לעבור לבגדאד. ב–1992 הוא הוגלה מבגדאד ונאלץ לעבור לבייג'ינג. ב–1993 הוא הוגלה מבייג'ינג ונאלץ לעבור לבגדאד. ב–1994 הוא הוגלה מבגדאד ונאלץ לעבור לבייג'ינג. ב–1995 הוא הוגלה מבייג'ינג ונאלץ לעבור לבגדאד. ב–1996 הוא הוגלה מבגדאד ונאלץ לעבור לבייג'ינג. ב–1997 הוא הוגלה מבייג'ינג ונאלץ לעבור לבגדאד. ב–1998 הוא הוגלה מבגדאד ונאלץ לעבור לבייג'ינג. ב–1999 הוא הוגלה מבייג'ינג ונאלץ לעבור לבגדאד. ב–2000 הוא הוגלה מבגדאד ונאלץ לעבור לבייג'ינג. ב–2001 הוא הוגלה מבייג'ינג ונאלץ לעבור לבגדאד. ב–2002 הוא הוגלה מבגדאד ונאלץ לעבור לבייג'ינג. ב–2003 הוא הוגלה מבייג'ינג ונאלץ לעבור לבגדאד. ב–2004 הוא הוגלה מבגדאד ונאלץ לעבור לבייג'ינג. ב–2005 הוא הוגלה מבייג'ינג ונאלץ לעבור לבגדאד. ב–2006 הוא הוגלה מבגדאד ונאלץ לעבור לבייג'ינג. ב–2007 הוא הוגלה מבייג'ינג ונאלץ לעבור לבגדאד. ב–2008 הוא הוגלה מבגדאד ונאלץ לעבור לבייג'ינג. ב–2009 הוא הוגלה מבייג'ינג ונאלץ לעבור לבגדאד. ב–2010 הוא הוגלה מבגדאד ונאלץ לעבור לבייג'ינג. ב–2011 הוא הוגלה מבייג'ינג ונאלץ לעבור לבגדאד. ב–2012 הוא הוגלה מבגדאד ונאלץ לעבור לבייג'ינג. ב–2013 הוא הוגלה מבייג'ינג ונאלץ לעבור לבגדאד. ב–2014 הוא הוגלה מבגדאד ונאלץ לעבור לבייג'ינג. ב–2015 הוא הוגלה מבייג'ינג ונאלץ לעבור לבגדאד. ב–2016 הוא הוגלה מבגדאד ונאלץ לעבור לבייג'ינג. ב–2017 הוא הוגלה מבייג'ינג ונאלץ לעבור לבגדאד. ב–2018 הוא הוגלה מבגדאד ונאלץ לעבור לבייג'ינג. ב–2019 הוא הוגלה מבייג'ינג ונאלץ לעבור לבגדאד. ב–2020 הוא הוגלה מבגדאד ונאלץ לעבור לבייג'ינג. ב–2021 הוא הוגלה מבייג'ינג ונאלץ לעבור לבגדאד. ב–2022 הוא הוגלה מבגדאד ונאלץ לעבור לבייג'ינג. ב–2023 הוא הוגלה מבייג'ינג ונאלץ לעבור לבגדאד. ב–2024 הוא הוגלה מבגדאד ונאלץ לעבור לבייג'ינג. ב–2025 הוא הוגלה מבייג'ינג ונאלץ לעבור לבגדאד. ב–2026 הוא הוגלה מבגדאד ונאלץ לעבור לבייג'ינג. ב–2027 הוא הוגלה מבייג'ינג ונאלץ לעבור לבגדאד. ב–2028 הוא הוגלה מבגדאד ונאלץ לעבור לבייג'ינג. ב–2029 הוא הוגלה מבייג'ינג ונאלץ לעבור לבגדאד. ב–2030 הוא הוגלה מבגדאד ונאלץ לעבור לבייג'ינג. ב–2031 הוא הוגלה מבייג'ינג ונאלץ לעבור לבגדאד. ב–2032 הוא הוגלה מבגדאד ונאלץ לעבור לבייג'ינג. ב–2033 הוא הוגלה מבייג'ינג ונאלץ לעבור לבגדאד. ב–2034 הוא הוגלה מבגדאד ונאלץ לעבור לבייג'ינג. ב–2035 הוא הוגלה מבייג'ינג ונאלץ לעבור לבגדאד. ב–2036 הוא הוגלה מבגדאד ונאלץ לעבור לבייג'ינג. ב–2037 הוא הוגלה מבייג'ינג ונאלץ לעבור לבגדאד. ב–2038 הוא הוגלה מבגדאד ונאלץ לעבור לבייג'ינג. ב–2039 הוא הוגלה מבייג'ינג ונאלץ לעבור לבגדאד. ב–2040 הוא הוגלה מבגדאד ונאלץ לעבור לבייג'ינג. ב–2041 הוא הוגלה מבייג'ינג ונאלץ לעבור לבגדאד. ב–2042 הוא הוגלה מבגדאד ונאלץ לעבור לבייג'ינג. ב–2043 הוא הוגלה מבייג'ינג ונאלץ לעבור לבגדאד. ב–2044 הוא הוגלה מבגדאד ונאלץ לעבור לבייג'ינג. ב–2045 הוא הוגלה מבייג'ינג ונאלץ לעבור לבגדאד. ב–2046 הוא הוגלה מבגדאד ונאלץ לעבור לבייג'ינג. ב–2047 הוא הוגלה מבייג'ינג ונאלץ לעבור לבגדאד. ב–2048 הוא הוגלה מבגדאד ונאלץ לעבור לבייג'ינג. ב–2049 הוא הוגלה מבייג'ינג ונאלץ לעבור לבגדאד. ב–2050 הוא הוגלה מבגדאד ונאלץ לעבור לבייג'ינג. ב–2051 הוא הוגלה מבייג'ינג ונאלץ לעבור לבגדאד. ב–2052 הוא הוגלה מבגדאד ונאלץ לעבור לבייג'ינג. ב–2053 הוא הוגלה מבייג'ינג ונאלץ לעבור לבגדאד. ב–2054 הוא הוגלה מבגדאד ונאלץ לעבור לבייג'ינג. ב–2055 הוא הוגלה מבייג'ינג ונאלץ לעבור לבגדאד. ב–2056 הוא הוגלה מבגדאד ונאלץ לעבור לבייג'ינג. ב–2057 הוא הוגלה מבייג'ינג ונאלץ לעבור לבגדאד. ב–2058 הוא הוגלה מבגדאד ונאלץ לעבור לבייג'ינג. ב–2059 הוא הוגלה מבייג'ינג ונאלץ לעבור לבגדאד. ב–2060 הוא הוגלה מבגדאד ונאלץ לעבור לבייג'ינג. ב–2061 הוא הוגלה מבייג'ינג ונאלץ לעבור לבגדאד. ב–2062 הוא הוגלה מבגדאד ונאלץ לעבור לבייג'ינג. ב–2063 הוא הוגלה מבייג'ינג ונאלץ לעבור לבגדאד. ב–2064 הוא הוגלה מבגדאד ונאלץ לעבור לבייג'ינג. ב–2065 הוא הוגלה מבייג'ינג ונאלץ לעבור לבגדאד. ב–2066 הוא הוגלה מבגדאד ונאלץ לעבור לבייג'ינג. ב–2067 הוא הוגלה מבייג'ינג ונאלץ לעבור לבגדאד. ב–2068 הוא הוגלה מבגדאד ונאלץ לעבור לבייג'ינג. ב–2069 הוא הוגלה מבייג'ינג ונאלץ לעבור לבגדאד. ב–2070 הוא הוגלה מבגדאד ונאלץ לעבור לבייג'ינג. ב–2071 הוא הוגלה מבייג'ינג ונאלץ לעבור לבגדאד. ב–2072 הוא הוגלה מבגדאד ונאלץ לעבור לבייג'ינג. ב–2073 הוא הוגלה מבייג'ינג ונאלץ לעבור לבגדאד. ב–2074 הוא הוגלה מבגדאד ונאלץ לעבור לבייג'ינג. ב–2075 הוא הוגלה מבייג'ינג ונאלץ לעבור לבגדאד. ב–2076 הוא הוגלה מבגדאד ונאלץ לעבור לבייג'ינג. ב–2077 הוא הוגלה מבייג'ינג ונאלץ לעבור לבגדאד. ב–2078 הוא הוגלה מבגדאד ונאלץ לעבור לבייג'ינג. ב–2079 הוא הוגלה מבייג'ינג ונאלץ לעבור לבגדאד. ב–2080 הוא הוגלה מבגדאד ונאלץ לעבור לבייג'ינג. ב–2081 הוא הוגלה מבייג'ינג ונאלץ לעבור לבגדאד. ב–2082 הוא הוגלה מבגדאד ונאלץ לעבור לבייג'ינג. ב–2083 הוא הוגלה מבייג'ינג ונאלץ לעבור לבגדאד. ב–2084 הוא הוגלה מבגדאד ונאלץ לעבור לבייג'ינג. ב–2085 הוא הוגלה מבייג'ינג ונאלץ לעבור לבגדאד. ב–2086 הוא הוגלה מבגדאד ונאלץ לעבור לבייג'ינג. ב–2087 הוא הוגלה מבייג'ינג ונאלץ לעבור לבגדאד. ב–2088 הוא הוגלה מבגדאד ונאלץ לעבור לבייג'ינג. ב–2089 הוא הוגלה מבייג'ינג ונאלץ לעבור לבגדאד. ב–2090 הוא הוגלה מבגדאד ונאלץ לעבור לבייג'ינג. ב–2091 הוא הוגלה מבייג'ינג ונאלץ לעבור לבגדאד. ב–2092 הוא הוגלה מבגדאד ונאלץ לעבור לבייג'ינג. ב–2093 הוא הוגלה מבייג'ינג ונאלץ לעבור לבגדאד. ב–2094 הוא הוגלה מבגדאד ונאלץ לעבור לבייג'ינג. ב–2095 הוא הוגלה מבייג'ינג ונאלץ לעבור לבגדאד. ב–2096 הוא הוגלה מבגדאד ונאלץ לעבור לבייג'ינג. ב–2097 הוא הוגלה מבייג'ינג ונאלץ לעבור לבגדאד. ב–2098 הוא הוגלה מבגדאד ונאלץ לעבור לבייג'ינג. ב–2099 הוא הוגלה מבייג'ינג ונאלץ לעבור לבגדאד. ב–2100 הוא הוגלה מבגדאד ונאלץ לעבור לבייג'ינג.

ביאכטה עם ריים וידידותה במרס האחרון. כתבי "הראלד" ראיינו את הרמות המרכזית בסיפור – הארט – במשך 20 דקות ובמהלך שיחה זו אישר הארט כי התקשר לריים כמה פעמים בשבועות האחרונים.

"דוק התיישנות" על מידע

"וואשינגטון פוסט" ענה על שאלות מהכיון ההפוך. מה ידע ה"פוסט" ומתי נודע לו על כך? ס־פורן על פרשיית אהבים שהיתה להארט ב–20 בדצמבר עם אשה שבחר שלא לנקוב בשמה. תגיב עליידי העיתון רק בשבוע שעבר, לדברי העורך האחראי בג'מין בר־אדלי. פרסום המידע הכיח כי פרשת דנה ריים לא היתה אירוע יחיד. אך, אומר בראדלי, לא היה טעם בפרסום שמה של האשה או פרטים אחרים בעיקר לאור שהארט התכחש לפרוט.

בוב וחיזור, הכתב החוקר הראי־שון במעלה של ה"פוסט", מצא את עצמו במצב רגיש בפרשה. הוא חילק דירה עם הארט בתקופת פרישתו של הסנאטור מאשתו ב–1981–82. וחיזור הפולם לא גילה בפומבי מה הוא יודע על התנהגות של הארט אז, למרות דיווחים כי הארט בילה חלק גדול מתקופה זו בחברת אשה בוואשינגטון. לא היה זה מעשה בגין מצדו של העיתונאי לאכסן את הארט. הוא העמיד את חדרו במצב האידוני שבו עליו למנוע מידע מהעיתון שלו עצמו. עם זאת היתה לו סיבה סבירה המידע שלו היה בן חמש שנים. למעשה, סכנה אחת של כללי המשחק החדשים היא שעיתונאים שסכוך כי במרבית הנושאים האי־שיים חייב לחזל זוק התיישנות – בלתי רשמי, כמובן, ומבוסס על שכל ישר ועל הבנה לחלשות אנוש. מה שתקפי לגבי הארט הוא מעשיו באחרונה. לא בעבר.

עם הוקרשות מסע הבחירות יהיו העיתונאים תחת לחץ גובר להפעיל כלפי מועמדים אחדים אותה בדיקה נמרצת ודקדקנית. אלא אם יהיה מועמד אחר בעל נסייה לחדש עצמי, פיזחדי מידע מהימנים על "חטאים" מיניים יהיו נדירים. אולם שימוש בסמים – בעיקר בקרב דור, הבוגרים הם הצעיר יותר – יהיה שדה־ציד לעיתונים. והעיתונות תצטרך לעמוד קשה כדי להבחין בין השאלות "האם אתה מעשן בעת הריחאנה?" ולגי־טימיות ו"האם עישנת אי־פעם מרי־תואנה?" (מחרץ לתחזם).

יהיו שאלות אופי אחרות. קשות יותר לאומדן והערכה. הבעיה הזו־שה עשויה להיות מגוז של הסנאטור גוזף ביידאן או נטייתו של הנס־אטור בוב דול לשקוע במרה שחורה ולהשפיל בריאים. אפשר שהנושא יהיה קשריו של הסנאטור לשעבר פול לאקסלט עם בעלי בתי הר־מרים, או באיזו מידה אמר סגן הנשיא ג'ורג' בוש דברי אמת בפרשת איראן הקונטראס. בסדר הדברים הזה ידיו של הארט, עודך דין מלוא־ידיאנה, שהיה אחד היחידים ששמו עם הארט בסוף השבוע כאשר "הראלד" עקב אחריו. הוא הגיב גם מאוחרו של הארט בשיחה המפורסמת שלה נעדר ב"ר־ר ער עצמו, כפי שכינהו כמה לשונות שונות. בעיתונות. מהנה המפלגה בין שוכרתיה כמה מתומחי הארטילריה הפוליטית הכבדים ביר־תר בפרלמנט החדש, בעיקר קני מולואר, לשעבר מנהיג המפלגה הלאומית בטראנסוואל, שורדם לראי שות הממשלה היתה סלולה לפני שנפל בשפוחדיה ב–1977 אשר הביאה להצבת מתה במקומו.

חשיות שהממשלה תיכנה מהרפורמה

המפלגה הלאומית עדיין חולשת על הפסגות הפוליטיות. היא תתקי־מה קצת יותר להעביר חוקים בפרלמנט מכפי שהתקשתה לעמוד מול דברי הלעג והזעם של הלן סוחמן. אולם ליברלים חדשים כעת כי לנכח האפשרות של ניצחונות נוספים בימין הקיצוני, תיסוג הממ־שלה ביחוד שאת בנושאי הרפורמה בחרים. כגון שתפות בשלטון חזק "אחדי הקבוצות" המחייב רבעים ואחדי מגדרים בפרדים לבני גזעים שונים. מתה עצמו הקפיד בשבוע שעבר להפריך חשיות כאלה: "אין בכוונתנו לחיות משפי־עים מהמרינית של מפלגות אחר רות". אמר בראיון טלוויזיוני לאחר הבחירות. "לא נסטה מהדרך שבחרנו בה".

אבל כל ניסיון לרפורמה כלשהי או גם עצימת־עין של השלטונות מהפרות של חוקי אפרטהייד קיי־מים, בוודאי, יחזר למשוך אש גר־לבת מצד המפלגה הסמרנית. כשי־בע שעבר אמר מנהיג המפלגה הפרוגרסיוות הפדראלית, קולין אגלין, כי "מפחיד" להיאלץ להשבב על פרלמנט שבו חברי האופוזיציה הרשמית יפתחו בכך. רוזנים בתקיפת ממשלת המפלגה הלאומית על כך שהיא ליברלית מדי.

כל מפלגות האופוזיציה יסקדו כעת את תשומת לבן בבחירות הכלליות. שעליפי החוקה אמורות להיערך ב–1989. סוף תקופת כהונתו הנוכחית בת חמש השנים של בותה. הטענות על יחדשים אפשריים לראש הממשלה בן ה–71 הושתקו במידה רבה בעקבות ביצו־ע' הנמרצים במסע הבחירות האחר־רון, כפי גם בשל מצבו הלא נוח של הנשר לפיתוח תחיקה. כריס הרינים הנחשב לחביבו ולמועמד המועדף של בותה, שהבים את חולאי ביתרון הקיום ביותר שנרשם ב–166 המיר־וצים – 39 קולות.

חוראל ניהל מסע נמרץ נגד הרינים, פוליטיקאי הידוע בהשמעת הכרזות מדיניות פלגתלות שעמיד־נאבקים להסכיון לעיתונות ולצי־בור. אך הרינים נהנה מתמיכת הבר־גון האיתן של המפלגה הלאומית, הסלוויזיה הממלכתית ודברי הקיר־רבעים ואחדי מגדרים לבני גזעים שונים. בתה עצמו הקפיד בשבוע שעבר להפריך חשיות כאלה: "אין בכוונתנו להיות משפי־עים מהמרינית של מפלגות אחר רות". אמר בראיון טלוויזיוני לאחר הבחירות. "לא נסטה מהדרך שבחרנו בה".

אבל כל ניסיון לרפורמה כלשהי או גם עצימת־עין של השלטונות מהפרות של חוקי אפרטהייד קיי־מים, בוודאי, יחזר למשוך אש גר־לבת מצד המפלגה הסמרנית. כשי־בע שעבר אמר מנהיג המפלגה הפרוגרסיוות הפדראלית, קולין

הלכה לאומית

מבין הבלתי תלויים רק הבר הפרלמנט לשעבר של המפלגה הלאומית, ויינאנד מאלאן. זכה בחשב בשבוע שעבר. אך יהי עם קבוצתם המנה אבש עסקים ואקר מיה בעלי הספרה, מצפים כי הבלתי תלויים יקימו מה שהם מכנים "תנועה לא גועית". בשבוע שעבר אמר ואראל: "חוכחנו עכשיו להבר שיך בתנופה. המסר שהעבר'נו הוא בסר שאנשים מחפשים זה בסר של תקווה ולא רק דרום־אפריקאים לבנים מחפשים אותר".

סיכוי רחוק זה הוא נחמה קרה לשחורים של דרום־אפריקה. שביתת מחאה בת יומיים בשבוע שעבר של מיליוני פועלים, סטודנטים ותלמי־דים שחדרים השרתה שקט מוחר ומפחיד על רחובות רבים בערבים המסחריים. בדבריו לאחר הבחירות – כ–18 שעות בלבר לאחר שפצצה הרסה את מטה הקונגרס השחור של איגודים מקצועיים דרום־אפריקאים (קוסאט"ו) ביוהנסבורג – הזהיר בחה מפני פעילות פוליטית של קבוצות "חוץ־פרלמנטריות".

האווירה הנוכחית בפוליטיקה הלבנה נראית כמוכנה בעבדים רש־מים נגד קוסאט"ו, נגד הזזית הדמוקרטית המאוחדת הרב־גזעית (ידד־אפ) ונגד ארגונים מליטנטים אחדים בעלי נטיות בולטת בשמאל. "מבריעים לבנים", אמר הכומר אלאן בוסאק מראשי ידד־אפ, "הב־הרו את עמדתם הם תומכים בעבר הזרים, הם תומכים בעבר אלפי ילדים ללא משפט הם תומכים בפ־עולות של בחוות הבינוזן". אפילו בטלוי. היחיד מהמהגרים השחורים הבולטים שתמך באחרה פעיל במסע הבחירות של פריאריס, אמר בשבוע שעבר כי התוצאות "מעציקות הנדקה רבה יותר לטיעתיהם של אלה שאמרים שרק הסלמה באל־מות יכולה להחזיר את הלבנים לש־פיתם". לאחר הבחירות האחרונות סביר שלבנים יגיבו על אלימות כזאת רק בהתרסה ובהזיות.

שאגה בעד האפרטהייד

התקוות הליברליות ספגו מהלומה בבחירות בדרום אפריקה – הימין הקיצוני התחזק

מאת ספנסר ריס
ואולאן גאץ
Newsweek
מיוחד ל"הארץ"

הלבנים בדרום־אפריקה הסמיעו את קולם בפלגיות בשבוע שעבר והמסר היה ברור וחזק. שני מיליוני מצבעים קראו תיגר על עיצומים בינלאומיים, פסרו בפשיסת־כתוף את ההתנגדות השחורה. לא הנרש־מו מקריאות של ליברלים לבא לידי הסדר והעניקו למפלג

חריקות / זאב יפת

יום הזיכרון והימים שאחריו

החודש התקיים יום הזיכרון השמיני לחללי צה"ל. כמקובל, הכפר, אך מן הראוי גם לברך כיצד מתפקדות משפחות חללי צה"ל מזוי היום־יום שלהן.

ב–1974, כחצי שנה לאחר הלם מלחמת יום־הכיפורים, כאר שר אלפי אלמנות ויתומים הצטרפו למשפחות הסכול. הוקם מה ועדה בראשות ח"כ יגאל קיגמן שבריקה וקבעה את גובה הגימלה לאלמנות חללי צה"ל. בשעתו נקבעה הגימלה ברמה של 1.2 מהשכר הממוצע בשכר ולהנציא עובדי השטחים. נכון לחודש נובמבר 1986, ומאז המצב לא שופר, נשחקה הגימלה כדי 40% והיא עומדת ברמה של 0.86 [illegible]

זה חודשים רבים שנציגות "ארגון אלמנות ויתומי צה"ל" מנסות לזכיא עובדה זו לתשומת לבם של אישים מרכזיים במדינה, אך לשווא. ד"ר גאולה פרידמן ופנינה כהן, פעילות מרכזיות בארגון, נפגשו לשיחה עם ח"כ אברהם שפירא, יו"ר ועדת הכספים. "הוא היה מוזע־הן, ביקש שנפסיק לדבר כי מיד יתחיל להיות רמיה", הן מספ־רות. אחר כך שיגר להן מכתב עידוד נלהב, ובסיום כי יטפל בעניין. ובכך הסתיימה התערבותו. בפגישה עם שר הביטחון אמר יצחק רבין כי הוא מכיר במצוקת האלמנות ויל־דיהן, אך "אין בספי". יש כסף לסולל מנהר, לקופת לחנוך לויות ולישיבות, ורק לתיקון שוויקת גימלאותיהן אין כסף? שאלו הצנינות ולא קיבלו תשובה. ראש הממשלה יצחק שמיר מינה יועץ כלכלי לב־דיקת העניין, אך הבריקה מרם החלה, ואילו השר חו־חלשון עוד וייצמן יעץ לנציגת הארגון: "אם המצב קשה אז תתחבר".

אין הדבר רק בעניני כספים. אלמנות צה"ל מתקומ־מות נגד הבירוקרטיה ואטימות־הלב שהן נתקלות בה לא פעם במשרד הביטחון. הן רוצות על שמתיחסים אליהן כאל קטינות שאחריהן. נכונים יותר, מיסיבים לדעת מה טוב עבורן. כל עניין פעם עליהן להסדיר בפגישה אישית בלשכת אנף השיקום, ולשם כך לעבור בדלתות הברזל ועל פני השוטרים המשושים הנצבים בפתח כדי למנוע הפרות סדר מצד נבבים. כל תשר לום, אפילו סמלי. כגון הצאות אבל ביום הזיכרון השנתי, חייב בקבלה. "האם במשרד הביטחון מבודים שיש אפשרות שהבעל יקום לתוריה ואנו נרטה את המשרד ונמשיך לקבל הצאות אבל?" הן שואלות.

כך גם בעבור תשלומים סמליים אחרים. "אולי אנו רגישות יתר על המידה", הן אומרות. "אך אנו חיות בתחושה שהיחס הכללי כלפינו מצד משרד הביטחון הוא שאנו רמ־אית ועלינו מוטלת החובה להר־כיח שאינו כאלה. יחס זה לא מגיע לנו".

מס הכנסה: לבחור את המקצועון

לפני כחודש יצים נפסר. לאחר התקיף לב. יוסף שמש ראש יחידת המודיעין הסמוי במס הכנסה, סנגר יצחק נאמן פרש לפני שנתיים לגימלאות ובשל הקפאה זמנית של תקנים מרם מונה עד היום אחר במ־קומו. היחידה פועלת עתה בלא שני בעלי התפקידים הבכירים בה.

באמרנה, כפי שמאשרים ראי שי מס הכנסה, החלו פר לסיקאים וחברי כנסת להתע־ניין ביחידת המודיעין הסמוי. הם מנסים לגרום לכך שלא המקצו־ען המוכשר ביותר, אלא איש "שלהם" יבחר לתפקיד הרגיש. פרמלית, בעל תפקיד זה אמנם אינו מתוה מדיניות ואינו מחליט נגד מי תפתח מחלקת החקירות בחקירה. אך בפועל, אם מחליטים להתמקד באיסוף חומר נגד גדם מסוים, רבים הסיכויים שבסופו של דבר אכן תיפתח חקירה.

יוסף שמש ז"ל היה חבר מפלגת העבודה. נציבות שירות המדינה בדקה את דתיו ולא מצאה בכך כל פסול. מעולם לא שיבבב מניעים פוליטיים לעבר דתו. הוא היה מוכר כמקצוען שפעל ביעילות. אך משום שהיה חבר העבודה, סברים כמה חברי כנסת מאותה מפלגה כי תפקיד זה חייב להישאר משוריין למפ־לגתם. מנגד, מישאל כהן, רכז היחידה, מוכר אף הוא כמקצוען. הוא עתה ובביר מבין כל אנשי הצוות ומיועד לראש היחידה היה בהיאי נחשב הגיוני. אלא שכהן מוחזק כאיש הליכוד וחברי כנסת מהליכוד עשים לו שירות דוב כאשר הם לוחצים על מיניו לתפקיד.

צמרת מס הכנסה חוששת, כפי שאישר באחתי אברהם צרפתי, המשנה לנציב מס הכנסה, כי מינוי מישאל יתפרש כבניעה ללחץ פוליטי. בפועל עלול להיווצר מצב שרוזקא האדם המתאים ביותר לתפקיד ידרוזה משיקולים זרים, ויחידת המודיעין הסמוי, שהיא מעמודי התווך של מערך מס הכנסה, תיפגע.

מעקב

א. אילת כעיר מקלט ממס

תת־אלוף רגב

במחרר הקודם חשפנו את מקרהו של נורדיה יוסיפוב, חבר הנהלת "אגר" המתגורר בראשון לציון, שמשרדו בבית "אגר" בתל־אביב אך את שכרו הוא מקבל בתושב אילת ובכך הוא זוכה לפטור הלקי ממס הכנסה. הלכת־שולל זו את שלטונות המס מתבצעת, כפי שאישרה הנהלת "אגר" עצמה, בדיעבה המלאה. עוד ציינו כי אין זה המקרה היחיד וכי נהגים נוספים רשומים כתושבי אילת כדי לזכות בהקלות מס.

הטיפר עודד עניין במחלקת החקירות של מס הכנסה שפתחה בחקירה מקיפה. בתום החקירה נרזום על נורדיה יוסיפוב, בע־קבות הפרשה האת מתחילה להתבדר עוד פרשה. כ– 20,000 תושבים רשומים כתושבי אילת. הערכת גורמים מוסמכים בעיר־יה היא שבפועל מתגוררים ועובדים בעיר כ–16,000 תוש־בים. הנותרים — כ–4,000 — מחזיקים בתעודת תושב אילת רק כדי לזכות בהנחות במס הכנסה.

כדי לקבל את התעודה עליך למלא טופס ובו הצהרה כי הנך מתגורר דרך קבע באילת לפחות שלושה חודשים וכי אתה עובד בעיר. לטופס יש לצרף תחימת עו. אין מבצען בדיקה וקשה לאתר את אלה שהתגוררו באילת ועזבה לפני שנים רבות. מנגר, קל היה לאתר, אילו היו מקרישים לכך זמן, אחתם "תרש־בים" שרכשו דירות נופש בעיר, הצביאו תעודת תושב ואף אימ־שו לידיהם לקבל תעודה, בהבחרים שהם מתגוררים בש־כירות חודשית באותן דירות. בדיקת חשבונות המים באותן דירות תגלה כי במקרים רבים מתהזמים מצביע על אפס צר־יכה במשך חודשים רבים, ומ־מילא המסקנה ברורה.

ב. תת־אלוף המתכחש להבטחתו

בחודש יולי בשנה שעברה הועבר לדין תת־אלוף חגי רגב, מזכירו הצבאי של שר הביטחון. הוא נגוף על־ידי מפקד בדרגת אלוף על שקיבל מנהגו הארשי הלוואה עומדת, בסך 4,000 דולר.

הכל החל כאשר הנהג נעצר על־ידי המשטרה הצבאית בחשד לסחר בסמים ובמהלך החקירה נתגלו קשריו הלא מקובלים עם מפקדו. ממצאי מצ"ח בתום החקירה החשידו את תת־אלוף בקבלת שוחד, בהתנקות שאינה הולמת־אקצין ובפגיעה במשמעת. לאחר מסע לחצים על הפרקליט הצבאי הראשי החלט שלא להעמיד לדין בפני בית־דין צבאי אלא רק בפני בית־דין משמעתי. בחמורה התחייב רגב, שטען להפתע, כי אם יודשע — ישרוש מתפקיד ומהיכל הצבאי של שר הביטחון.

רגב אכן הודשע, אך עד היום מתחמק מקיום הבטחתו. סיפור זה לרמות חזכרות, דחוי בחרר. באמרנה נתגלו שתי עבירות חדשות. האחת, בתיקו האישי של רגב מופיעה הערת הפצ"ר "מבטחה". לאחר מסתרדין, נאמר בה "סוכם בין הפצ"ר ובין שר הביטחון שהקצין־רגב תפקיד בהקדם האפשרי". מה שיחזר מזה, רגב הוא אחד המועמדים היותר רציניים לקבלת תפקיד נכסף צה"לי בארה"ב. בדרגת אלוף. בטלים אחרתה, לא זו בלבד שבמשך קרוב לשנה נמנע רגב, בתמיכת שר הביטחון, מלקיים הבטחה מחייבת, אלא שעתה כ"פרס", עוד יקודם בדרגה ובתפקיד.

ג. משרד הבריאות וחולי הכליות

שושנה ארבלי־אלמוזלינו

"אנו מדרים לחוסר תפקודה של היחידה להשתלת כליות בבית החולים תל־השומר ועד שים לפתרון הבעיה", אומרים שרת הבריאות שושנה ארבלי אלמוזלינו וד"ר משה משיח ראש שירותי הרפואה במשרד. כבר סופר בעבר זה על היחידה להשתלת כליות שבראשה עומד ד"ר ברוכו סיגל שנפלה קרבן לארגמיגות פנימיות בבית הזר לים ומזה חודשים ארוכים הפסקה פעילותה. לבר מהבטר חות והתחבויות שהרם מרמשו על נסיונות של ראשי המערכת לפתור את הבעיה, ציינה שרת הבריאות כי הטיפול השוטף בחולי הכליות מתנהל כסדרו ולא נפגע. מסתבר שהמציאות שונה.

כיוון שפעילות היחידה הופסר קה וחודי הרשפו המיוחדים שלה הועקרו מרשותה, נשלחים חולי כליות הנוקקים לרשפו למחלקות פנימיות, בבית הזר לים, ואם, בשעה שחולי הכליות, בגין הנרוסות המיוחדות שהם מקבלים, חשופים עד מאד וס־גיעים לזיהומים העלולים לסכן את חייהם.

כך, רק לאחרונה נשלחו לאישפו דחוף חולים עמוס ל' ושבואי ו'. לאחר שבריקות קבעו שהם סובלים מתהליך דחיית כליה. השניים סרבו להתאשפז, הטריפו לקבל טיפול מתחמק מקיום הבטחתו. סיפור זה, לרמות חזכרות, דחוי בחרר. באמרנה נתגלו שתי עבירות חדשות. האחת, בתיקו האישי של רגב מופיעה הערת הפצ"ר "מבטחה". לאחר מסתרדין, נאמר בה "סוכם בין הפצ"ר ובין שר הביטחון שהקצין־רגב תפקיד בהקדם האפשרי". מה שיחזר מזה, רגב הוא אחד המועמדים היותר רציניים לקבלת תפקיד נכסף צה"לי בארה"ב, בדרגת אלוף. בטלים אחרתה, לא זו בלבד שבמשך קרוב לשנה נמנע רגב, בתמיכת שר הביטחון, מלקיים הבטחה מחייבת, אלא שעתה כ"פרס", עוד יקודם בדרגה ובתפקיד.

ד. גילדת שמאי המקרקעין

בחודש שעבר דחה בחרר הה על הגלדה הסגורה של שמאי המקרקעין הנרצלת את שעריה בפני כניסתם של חברים חדשים מטעמים אינטרסנטיים מרחרים. החכר דרחן פומבי של הזעדה לביקורת הסרינה שרנה בעניין, קבעה שהמצב בלתי נסבל וקראה לשר המשפטים, שמרע צת השמאים מפפה לו, לגרום לשינויי יסודי במצב. אך שר המשפטים אינו עושה דבר לשר־פוך המצב.

אם לא די בכך, הנה ממש ב־מים אלה פורסבו "כללי לשכת עורכי הדין (עיסוקים שאינם הולמים את מקצוע עריכת הדין) התשמ"ז–1987", בהתיעת שר המשפטים. כללים אלה אוסרים על עורך דין שהוא גם שמאי מקרקעין מוסמך לעסוק בשר מאות. בהסך, הסעיף זה מצדק, אוסרים כללי לשכת עורכי הדין על עו"ד לשמש כחקר פרטי במשמעותו בחוק חוקרים פר־טיים ושירותי שמירה 1972.

כללים אלה, בעניין השמאים, יצמצמו עוד יחבר את מספר הש־מאים המוסמכים הפעילים. כבר כיום מקצוע זה הוא מעין מברה הבל. כמאה וחמישים שמאי מקרקעין בכל הארץ מוסמכים לעסוק במקצוע. הם עסוקי עבודה ונוקבים מחירים גבוהים. שתה תגמרנה השחרות עוד יחבר.

מלמעלה או מלמטה

פרופסור דני גדר: ניתוח לב מוצלח

כשהרגיש אפרים תעוקה ב־טיחת בבית החזה, הבין שגם זמנו הגיע. די מבוהל ניגש לבית החולים שיבא לבריקות. שם אמרו לו הרמשמעיות: עליך לעבור מיד ניתוח להנחת שלד שה מעקפים בלב. אחרת...

אפרים, שרצה להמשיך ל־חיות, הודיע שהוא מוכן לעבור את הניתוח כבר באותו היום. אך אז התברר שיש כמה מאות איש לפניו. כך שתורו יגיע רק בעוד חצי שנה. לשאלתו, אמרו לו הרופאים את האמת: לא תחזיק מעמד חצי שנה.

אפרים הבין שעליך לעשות משהו. הוא פנה באופן פרטי לפרופ' רני גדר. וכך, תוך שבוע, נותח בהצלחה מלאה במרכז הרפואי הפרטי בהרצליה.

כלומר, מי ששילם כל חייו ביטוח רפואי לקופת חולים, נאלץ, עקב חוסר אפשרותה של המערכת לספק לו שירותים כמתחייב מהביטוח הרפואי, ל־שלם באופן פרטי.

מחיר הניתוח, כולל צוות רו־פאים, אחיות ואישפוז בן 10 ימים הוא 15 אלף דולר. אז מה יעשה מי שמרוויח רק 500 דולר בחודש?

להתעסק באופנה זה דבר מסוכן. הרי זה כמעט בלתי אפשרי לנחש את טעם הציבור. את הנטיות הבלבליות. את מזג האוויר, ואולי משום כך מקובל לים בעניני שולי רוחם עניקים.

אם תשאל סיטואני, הוא יאמר לך שהרוחה שלו עומדי על 34 אחוז. ממבט ראשון זה לא נראה כל־כך הרבה. אך לפי קוד הסחרים, הוא מתסכן לרוחה "מלמעלה" – לא כמו שלמרבו לחשוב בבית ספר.

נסבר את הענין בדוגמא: סי־טואני רוכש סחורה מיצרן כלשהו ב–100 שקל ומוסר אותה לבעל החנות ב–175 שקל, כולל מע"מ. מחיר ה־מכירה בניכוי מע"מ הוא 152 שקל, בלומר רווח של 34% "מלמעלה". חישוב נכון יתן תוצאה גבוהה הרבה יותר: רווח של כמעט 80 אחוז. כי ראשית, צריך לחשב אחוזים רק "מ־למטה", ושנית, גם בתוך מחיר הקנייה (100 שקל) יש מע"מ.

הקמעונאים מבצעים אותו תרגיל בדיוק, אך עם רווח עוד יותר גבוה. צא ולמד כמה הגוזה אותה יכול לדרוש, ולקבל, עם שולי רווח שכאלה.

בית משפט לתביעות קטנות הדרך הזולה לגביית כספים

תביעות האשראי הביאו לגי־דול ניכר במספר השיקים ה־חוזרים, ומציאות זו הביאה לשי־נשוג בקרב גובי הכספים השונים. החודשים עמלה גבוהה עד כדי 50 אחוזים מערך השיק הנגבה על ידם.

אבל קיימת דרך נוספת לגביית חובות: פנייה לבית הדין לתביעות קטנות. בית משפט זה, הפועל במסגרת בית המשפט השלום, עוסק בכל סוגי ה־תביעות, עד לסכום של 3,000 שקל, תמורת אגרה של חצי אחוז בלבד מערך התביעה. בכ־קום ניתן יעיץ משפטי חינם, לא צריך עורך דין, והטיפול ב־תביעות הוא מהיר יחסית, כחו־דשים–שלושה בלבד.

עם זאת, הניסיון מלמד שר־בים מהאזרחים מעדיפים להגיע להסדר עם בעל החוב, בדגע שהם מקבלים לידם את הזיכון לבית המשפט.

היזהרו בייבוא אישי

בעונת הקיץ מתרבים המקרים של יבוא אישי של מכונית מאירופה. אזרחים היוצאים לב־פוש בארצות הם רוכשים מכונית לצורכי הטיול, ו־מייבאים אותם לארץ בתום הטיול.

כראי להיזהר מאוד בנושא של יבוא זה, מכיוון שמשרד התחבורה מקפיד מאוד על אי־הוצאת כניסתם של כלי רכב שלא עמדו בתקן הישראלי.

הסיבה אינה רק לדגם הכללי של הרכב, משרד התחבורה קבע שורה ארוכה של תקנות בנושא אבזרים החייבים להימצא ברכב, ובכלל זה פנסי איתות. שאינם מורכבים במכונית אירופית, ואולי לא לבקש מסגרת מורחבת. גם אם יש לך מספיק ביטחונות וה־בנקאי מוכן לתת לך את האשראי שביקשת.

המנכ"ל החדש של בנק לאומי: צריך בינו

בינו רוצה אותך בבל"ל

צריך בינו, המנכ"ל החדש של בנק לאומי, רצה להפוך אותך ללקוח. בשבע שעבר נתן דוגמא מדע כראי להיות לקוח של בנק לאומי.

לקוחות הבנק שידגו להיכנס לתוכנית הדרשה "אופציה ל־היסכון דולרי", ישלמו עבור האופציה שני אחוזים, אך מי שאינו לקוח בל"ל ישלם שלושה אחוזים.

אך כין עם שניים או שלושה אחוזים, השאלה הבסיסית היא אם כראי בכלל לחסוך בתוכניות צמודות־דולר, לאור הקפאת ע־ער הדולר בארץ והיחלשותו בעולם. ושאלה נוספת: האם בכלל נכון להסך במשהו שאינו צמוד לעלייה ברמת ההצאות, כלומר צמוד לבדר.

לפעמים כדאי לחרוג

הבנקים מעניינים, אפילו מעניינים מאוד, לתת לך אשר־ראי. פשוט. יש להם עודף מקורות. אך לעתים כראי ל־היזהר בכל הקשור לבקשת מסגרת אשראי מורחבת. גם אם יש לך מספיק ביטחונות וה־בנקאי מוכן לתת לך את האשראי שביקשת.

בבנק הפועלים שיעורי ה־ריבית שונים לכל מסגרת אשראי. ככל שהמסגרת גדולה יותר, כך שיעור הריבית ש־תשלם – על כל הסכום, מהשקל הראשון – גבוה יותר.

בשני הבנקים הגדולים ה־אחרים, הוספת המחיר מתייחסת רק לסכום הנוסף שמשכת. לכן, עדיף להיזהר בבנק הפועלים לפני שבירה.

זהירות לפני שבירה

העלייה בשיעורי הריבית ש־הבנקים משלמים על פקדונות שח"ן, כתוצאה מהעלייה בשערי הריבית הדולרית, הביאה ל־חזון זה שבירת פקדונות. לקר־חות. הגיעו למסקנה שלא כראי להמשיך בפקדון הנושא ריבית של 5.38 אחוז, כפי שהיה למשל ב–24 בנובר, כאשר בסוף אפריל הגיעה הריבית על פקדונות אלה (שבין 10 ל–50 אלף דולר) ל–6.5 אחוז. הם העדיפו לשמור את הפיקדון ולהפקיד את הכסף מחדש.

באחד הבנקים בקשו את הבראיות של הצעד הזה והגיעו למסקנה שממקרים רבים לא כראי לשמור את הפיקדון כי הקנס על כך גבוה. אז בהחירות.

עסקות אקראיות בחו"ל אינן חייבות במס

ערב הנשת דו"חות מס זה הבנה לשנת 1986 כראי לזכור שהכנסות מעסקות אקראיות בחו"ל אינן חייבות במס, ולכן אין גם צורך להצהיר עליהן. נוסף על כך, הכנסה ממשלה יד־הנא אף היא פטורה ממס. אם ההכנסה נובעת ממשלה יד שהה מזה שמבנו מתפרנס הגישום בארץ. למשל, רופא שכיר יהיה פטור ממס על הכנסה בגין יעוץ שהוא מבצע בחו"ל באופן פרטי.

אזרח ישראלי יהיה פטור ממס על כל הכנסתו בחו"ל, אם הוא אינו תושב ישראל ובמצא בחו"ל למעלה מ–183 ימים בשנה, ועוד מספר מבחנים, וכן יהיה פטור ממס על הכנסה בעסק אם השליטה או הניהול מופעלים בחו"ל.

פרס רוטשילד לחינוך לזכר מקס רואו ז"ל
(מנכ"ל יד הנדיב לשעבר)

קרן רוטשילד תעניק עבור שנת תשמ"ז/1987 פרס רוטשילד לזכר מקס רואו ז"ל בגובה של 16,500 שקלים.

הפרס יוענק למורה, מנהל/ת או מפקח/ת שהצטיינו בעבודתם ותרמו תרומה מקורית בתחום החינוך בארץ משנת תש"ח (1948).

בהתאם לתקנון הפרס, הצעות מועמדים תתקבלנה מאת:

א) מנהלי מחוזות של משרד החינוך והתרבות
ב) מנהלי מחלקות חינוך עירוניות
ג) מפקחים כוללים, משרד החינוך והתרבות
ד) ראשי יחידות, משרד החינוך והתרבות
ה) נציגים של בתי ספר לחינוך שליד האוניברסיטאות

ועדת הפרס: הצוף פיחליט בענין הענקת הפרס הינו ועדה בת שבעה חברים שמונתה ע"י יד הנדיב שחבריה הם:

- מר אליעזר שמואלי – יו"ר
- מר שמואל בנדור
- ד"ר אבימה לומברד
- מר דוד פור
- ד"ר יונה פלס
- ד"ר יצחק פרידמן
- ח"כ מאיר שטרית

לוח זמנים:
את הצעת המועמדים יש לשלוח בדואר רשום לא יאוחר מכ"ט באלול תשמ"ז (23 בספטמבר 1987) לפי הכתובת:

פרס רוטשילד לחינוך לזכר מקס רואו ז"ל,
יד הנדיב, רח' אבן גבירול 16, ירושלים 92430

הפרס יוענק לקראת חודש טבת תשמ"ח (ינואר 1988)

אוניברסיטת תל־אביב

מרכז משה דיין ללימודי המזרח התיכון ואפריקה

סמינר מיוחד בנושא:

סוגיות הסטוריות בתולדות יחסי הישוב ומדינת ישראל עם עבר הירדן/ירדן

הרצאות:

ד"ר אברהם סלע: המרד עם עבדאללה 1945–1951
מר מרדכי גזיתו: עשור של מרד עם ירדן 1968–1978
מר משה זק: הסכסוכים החשאיים בין ישראל לירדן בנושאים בילטרלים

הסמינר ייערך ביום רביעי, 20 במאי, בשעה 15:30 בחדר 449 בבנין גילמן.

האמנות ניתן לקבל במשרד מרכז דיין, חדר 419 בבנין גילמן, אוניב' ת"א טל: 420646

משרד החינוך והתרבות

האגף לטפות,
רווחה ושיקום השכונות
המחלקה להשתלמות
עובדי הוראה

האוניברסיטה
העברית בירושלים
המחלקה
להשתלמות מורים
המרכז להוראה משקמת

קורס למורים בנושא:

"הוראה משקמת"

משך הקורס שנתיים

בשנת הלימודים הבאה ייפתח מחזור לימודים בנושא:

"שיקום החשיבה ורדיפיה דיפרנציאלית".

הקורס מיועד למורים בעלי נסיון בהוראת תלמידים טעוני־טפוח (לפחות 3 שנות נסיון). עדיפות תינתן למורים בעלי תואר אקדמאי ולמורים בכירים.
הקורס יפעל במשך שנתיים, אחת לשבוע, בשעות הבוקר (שש שעות שבועיות).
הקורס מתאים למורים וליועצים בבתי־ספר יסודיים בחטיבות הביניים, ובבתי ספר על יסודיים (כולל החינוך הטכנולוגי והחקלאי).
בוגרי הקורס, שיימצאו מתאימים, ישובצו בתפקיד הדרכה במחוזות בטוסדות הכלולים בתכנית הרווחה החינוכית.
הקורס מוכר לצורך גמול השתלמות. מתאים למורים בשנת שבתון.

מרכזי לימודים יהיו ב:

תל־אביב – למחוזות מרכז ות"א
חיפה – למחוזות חיפה וצפון
באר־שבע – למחוז הדרום
ירושלים – למחוז ירושלים

המעוניינים יפנו אל:
גב' אילה קמון, ביס לחינוך, המרכז להוראה משקמת האוניברסיטה העברית בירושלים, הר־הצופים

וייציינו את הפרטים הבאים:
שם משפחה, שם פרטי, מס' תעודת זהות, מקום עבודה קבוע וכתובת פרטית.

ההרשמה תסוגיים ב־א' תמוז תשמ"ז (28.6.1987).
תשובה תשלח אישית לכל אחד מהנרשמים.

UNITED NATIONS NATIONS UNIES
TRUCE SUPERVISION ORGANIZATION

מכרז או"ם

כח ההפרדה של האו"ם בגולן מציע למכירה כ־50 כלי רכב משומשים וגרוטאות וכ־25–30 טון של מתכות שונות וגרוטאות שימכרו ביחד למציע את המחיר הגבוה ביותר.

המכס שיש לשלם הוא 2% מהחצעה המוגשת ו־15% מע"מ. המס ינוכה כחוק מסוחרים מורשים.

חומר הפסולת נמצא בבסיס לוגיסטי של כח ההפרדה של האו"ם בגולן.

"קנלוב", מחנה זיואני, רמת־הגולן (סמוך לקיבוץ עין זיוון) וניתן לראותם ביום שני ושלישי 18–19.5.1987 בין 8.00–11.00

טופסי המכרז בצרוף הוראות המכס ימסרו למעוניינים במחנה זיואני.

עזבון המנוח שמעון חסידוף ז"ל

הודעה

המנוח, שמעון חסידוף ז"ל, שהתגורר באילה, נפטר בתאריך 16.2.87. מי שמחזיק בצוואתו או שידוע לו על מקום הצוואה, מתבקש להתקשר בדחיפות אל הח"מ בטלפון 02–243351.

שמואל הירש, עו"ד
מנהל עזבון זכר

15.5.87

להשכרה מיידית

באזור התעשיה הרצליה ביתות

★ 1200 מ"ר מבנה תעשיה על 5 דונם מגרש.
★ מיקום מרכזי ביותר.
★ חשמל 400 אמפר.
★ 3 קווי טלפון.
★ מתאים לענף המתכת.

אנגלו סכסון
03־286181

אנגלו סכסון
זה וכס בשבילך.

רשות שדות התעופה בישראל

המשרד הראשי
נמל התעופה בן־גוריון

מכרז א.מ. 2/87

לקבלת הרשאה למתן שירות באולם הטסעים בבית הנתיבות הבינ־לאומי של נתב"ג של אחסנה ומכירה של טובין פטורי מכס המיועדים ליוצאים מישראל על פי אישור של שלטונות המכס, שהם כל אלה: מוצרי אופטיקה (מצלמות ומשקפות); מוצרי אלקטרוניקה וחשמל; מערכות אוכל וסכרים; מכשירי כתיבה; סרטי צילום; שעונים; מוצרי אופנה; מוצרי ספורט כולל לבוש וציוד; צעצועים;

1. רשות שדות התעופה מאפשרת הצעות להשתתפות במכרז המפורט לעיל.
2. על המציע לחזות תאגיד הרשום כחוק בישראל אשר במשך חמש השנים האחרונות שקדמו לפרסום המכרז, מחזיק ומנהל מחסן רשוי פרטי ומחזיק ברישיון תקף של מחסן רשוי פרטי למכירה ליוצאים מישראל או ברישיון תקף ובלתי מסויג של מחסן לצורכי אחיות וכלי טיס שניתנו לו מאת שלטונות המכס.

או

תאגיד הרשום כחוק בישראל שהוא בעל נסיון מוכח בשיווק קיימעוני של לפחות חמש שנים רצופות, במשך חמש השנים האחרונות שקדמו לפרסום המכרז, בשיווק קמעוני של לפחות 4 סוגי טובין כאלה המוזכרים לעיל, שמחזור המכירות, הכללי שלו בכל אחת מחמש השנים האחרונות שקדמו לפרסום המכרז ומרו־זר המכירות שלו בטובין המפורטים לעיל, או בלפחות בארבעה סוגים מהם, בשנתיים האחרונות הם כמפורט במסמכי המכרז.

3. יחיד המתאים לדרישות המכרז ותנאי המכרז – כמפורט במסמכי המכרז; תנאי המכרז לא יימסרו בדואר או בטלפון.
4. תאגיד המעוניין להשתתף במכרז יכול לקבל את מסמכי המכרז באגף המסחר והנכסים ברשות שדות התעופה במשרד הראשי, בשעות העבודה המקובלות החל ב־20.5.87 בשעות 09.00 עד 12.00 לאחר שמגיש יצטרר ביד בקשה בכתב מאת התאגיד הנושאת חתימה ותותמת התאגיד ותצורת תשלום במזומנים או בהמחאה בנקית של 800 שח (שמונה מאות שקלים חדשים) בתוספת מס ערך מוסף. הסכום האמור לא יוחזר.
5. על המציעות בהתאם לאמור בתנאי המכרז להיות בתיבות המכרזים המצוינות באגף המסחר והנכסים, כאמור לעיל עד ליום 19.7.87 שעה 09.00.
6. רשות שדות התעופה אינה מתחייבת לקבל את ההצעה הגבוהה ביותר או כל הצעה שהיא.

هكذا من الأصل

هكذا صدر الأصل

תרבות וספרות

צופנים ללא מסר

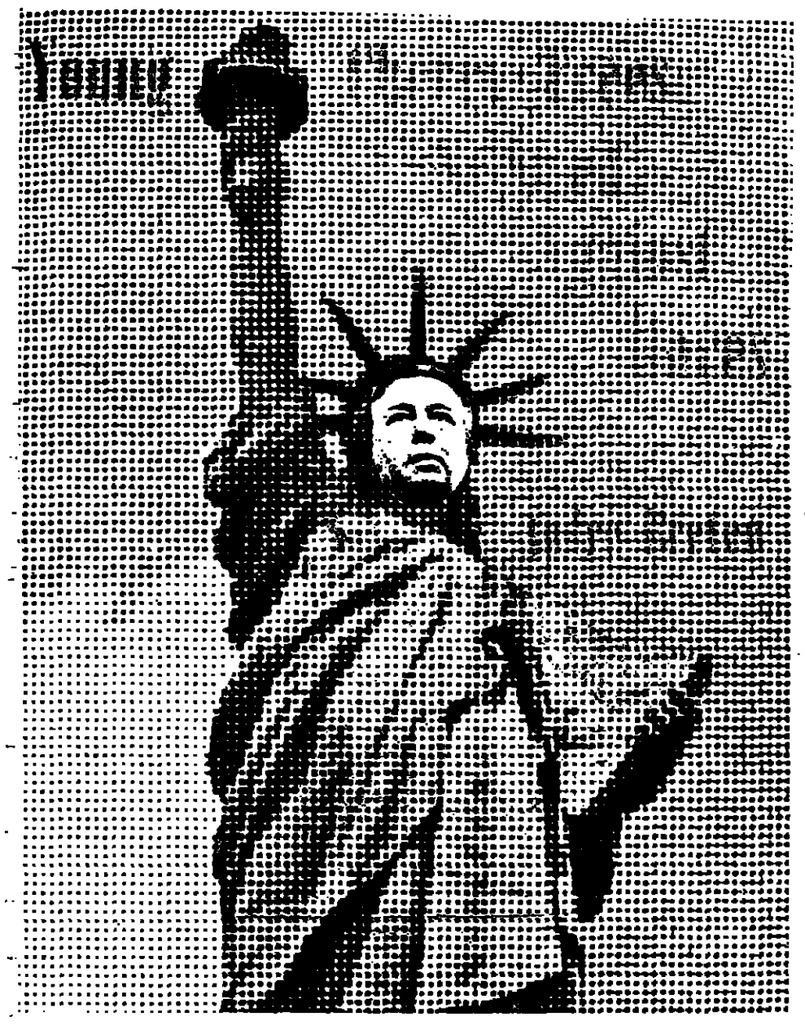

מרסל דישאן: איור לעטיפת ספר של אנדרה ברטון (1946)

מרסל דישאן, הגלרייה בבניין ממסיקו, אוניברסיטת תל־אביב.

מאת נמים מבורך

"לעולם אין האדם כה פושעת כפי שהיה רוצה להיות", אמרה זו שהשמיעה הרקדנית לוריו פיצ'ינסון ב־אחדים של מולסטרי, יפה למקרהו של מרסל דישאן, לפי שפרף היותו מראשי משחיתיה של האמנות במאה הנוכחית. הוא גם יצר, אולי בניגוד לכוונתו המוצהרת, גם איאלה ערכים חמתיים וחיוביים.

רוב עבודותיו של מרסל דישאן (1887–1968) אינן בחזקת מעשי־אמנות. אלו הן בעיקר אמירות צורמות ר־בטמון, כמו אותו ביקא, אסלה לשטיפת הנקבים, שהר־ציג ואשר מילאה תפקיד חשוב בפרסומו. נסיונו המקר־שות־המים, השפעתה של זו התבטאה רק בהאצת ה־תפנית, שהתחילה עוד קודם לו, נושאים שנחשבו, ב־השפעת יומרת הפריצה של תשרו, כגלותיים, ושאלות שהוקעו אך לא בעבשות מוזיון המטייל לפתע מול־באנטים וכרוזקים.

נושאי ה"מצב היהודי" מציעים מבחינה רעיונית את האפשרויות הנעותות מכולן לטיפורת הישראלית. הם מציעים לה, ללא־ספק, גם את תחום הנושאים שיכול ליהנות בטיפורת העולמית, ואין לסיכל לומה, שמוקד רעיוני זה מתוקק בהתמדה, והא מתחיל להצטייר כמ־ציב אתגר רעיוני גדול מכולם ליותר ויותר מופרים. ר־על כן ניתן לשער, שלא יחוקו הים שכו נושאי "המצב היהודי" יחוקו מן המרכז את הנושאים ששלטו בסיפר־רת הישראלית בארבעים שנותיה הראשונות, את נושאי "המצב הישראלי" ואת נושאי "המצב האנושי".

לפי שעה חשוב להדגיש:

א) נוכחותם הפעילה של שלושת המוקדים הרעיו־ניים האלה באה לידי ייצוג חומה הן בתבניות וקבוצות של הטיפורת הישראלית והן בתבנית הדתאנטיסטית ב־צורתיה השונות ובגילה והטרילוגיות.

ב) שלוש המשמרות הספרותיות שפועלות כיום במקביל בטיפורת הישראלית אינן יכולות לטעון לבע־לות על נושא אחד מן המוקדים הרעיוניים. בהתגר־שות בין המשמרות נבעיקר בעת המאבק על הכרה, כאשר משמרת חדשה הוייצבה על הקיים, ובליטה לפעמים משמרת את מתיכותה המיוחדת לאחר משלו־שת המוקדים. אך למעשה מתפלגים כותבי המשמרות השונות בין שלושת המוקדים הרעיוניים. הפניות ממוקד רעיוני אחד למשנהו הן לרוב אישיות ומתנות בהתפתחות האימננטית בכתיבתו של כל כותב.

האנושי, היהודי והישראלי

על שלושה מוקדים רעיוניים בטיפורת הישראלית

מאת יוסף אורן

בטבור המסות שבספר זה מרגים את נוכחותם הפעי־לה של שלושה מוקדים רעיוניים בטיפורת הישראלית. סופרים ישראלים בודדים גילו דיקה עקבית לאחד ה־מוקדים בלבד לאורך כל שנות כתיבתם. רוב כותבי ה־טיפורת – ובכללם גם אלה שהטפר דן בכתיבתם – הגיבו כמהלך יצירתם אל יותר ממוקד אחד.

גם עצמת השפעתם של שלושת המוקדים האלה משתנה, במשך ארבעים שנותיה של הטיפורת הישרא־לית, הן בהשפעה המאבקים בין המשמרות הספרותיות והן בהשפעה האידיאולוגיות והיסטוריות שמטלטלים את ה־מדינה ואת החברה הישראלית. הנטיה הרעיונית, שבה כה מצטיינת הטיפורת הישראלית, היא לא במעט גם תוצאה של התחרות בין שלושת המוקדים על מידת השפעתם בטיפורת הישראלית. המאבקים בין המשמ־רות לים את התחרות בין המוקדים הרעיוניים האלה באופן מלאכותי, ואו לבשה התחרות לעתים צורה גלו־יה ואף מסוה. אך כדוב אותן ארבעים שנים ראשונות של הטיפורת הישראלית, פעלו שלושת המוקדים הר־עיוניים מתוך תחרות סמויה, שהתאפיינו ביחסי הפריה הדדית. במיוחד היתה כוח השפעתה של התחרות בין המוקדים, כאשר היא התגלתה בכתיבתו של אחד יוצר.

המוקד הרעיוני הראשון מגיב על "המצב הישראלי", לידתו עם הידבות הטבריגית בתשיח, ולפיכך יחס הצעיר בין המוקדים. אך מוקד זה יחס גם בעל ה־השפעה החזקה ביותר, בתקופת המן שספר זה סוקר, בטיפורת הישראלית. המנה "המצב הישראלי" מסמן התלבטויות רחבות עם מבוטות בתוך־המן, מבוטות אלה נפרשות על קשת רחבה למרי של תומים, אך משותף לכולן מחיצה מאותה נקודת־מבט: מנקודת־מבי־טה של המדינה, המחוזה הידוש בחיים הלאומיים. בהשי־פעת המוקד הרעיוני הזה נפתלת הטיפורת הישראלית עם האידאולוגיה השונות, הציונית, הסוציאליסטית, הבנעית והמלכותית. היא מתמודדת עם המלחמות ה־תכופות בין מדינת־ישראל ובין מדינות ערב. היא נאב־קת עם מתחים חברתיים במדינה. שאלת השאלות היא על עצם הריבונות: מהי משמעותה של המדינה בקיום הלאומי, והאם ניתן לראותה כמבטיח בלעדי להמשך הקיום היהודי? הנעש הבלתי־פסק של הבחנות המע־לים בחזרה הישראלית ליבה את אשר־הידה בעשורים הראשונים האלה של הטיפורת שלנו, כי היה במבוכר־תיה, בחדותיה הבסיסיות של החזרה הישראלית אתגר אידיאי וגם אמתני למקפר הישראלי. זה האתגר לפע־נת חידה מורכבת והרבת־מסתורין, להפיק מתוך הבאום של החזרה איזה גרעין של ראשון.

המוקד הרעיוני השני מגיב על "המצב היהודי". סביב מוקד זה מרוכז המאמץ לקשור את חידוש הריבו־נות היהודית לרצף הקיום היהודי. בחיבתה של המדינה על רקע "המצב הישראלי" היתה צמודה לאפשרות ה־מסירה, לפתח בה רציפות חדשה בחיים הלאומיים־ היולדת וגם חפשית מסבל־הידרדה. מן המדינה היתה צריכה להיסיק ההוה החדשה הישראלית הבבדית. מ־כאן ההבדל הרעיוני בין הכתיבה על המדינה בסמגרת "המצב הישראלי" ובין הכתיבה עליה בסמגרת "המצב היהודי". האחרונה בחנה את המדינה כחוליה אחרונה בשלשלת הקיום היהודי, והיא בחנה את חוקה על־פני "המשך הארוך" של תולדות העם היהודי. בכל מקרה, היא מעדיפה לשפוט את הידוש הריבונות המדינית ב־עזרת מחוזי־המן הארוכים, של תולדות העם היהודי מ־ראשיתו. על־פני שיפוטו בעזרת "המשך הקצר" של שנות־המדינה. הכתיבה על "המצב היהודי" עוקפת את הגיסונות המוגבלים, המתגלים במאמץ לפרש את המ־ציאות הישראלית מתוך עצמה. כדי לבדר – ביחוד עדכני – את הסגיות שאינן יורדות מעל סדר־היום ה־לאומי מימי ההשכלה ואילך: טיבה של הזהות היהודית בעידן הזילזול והליבראליזם הדמוקראטי, קיום יהודי מתוך צורתיה החדשות של שאת־ישראל (לאחר השר־אה והשפעת כיבוש של מדינת־יהודים, מרכז ופרשי־יה בעולם היהודי (לאחר שקמה מדינת־ישראל ולנוכח שינויים דמוגראפיים במרכזיו השונים של העם היהו־די), מושגי־ערך היהודיים המתבטאים בהשפעת אמר־ות־הודים במאה העשרים. הכתיבה על המצב היהודי מרוכזת אליה כותבים, משום שהיא תובעת מהם התמר־דות עם מצבים של סדר הבדעה: בין גלות ובולה, בין אמונה וכפירה, בין ישן וחדש, ומעל לשאלות פחר־זות אלה ודבקת עצמו של הדרום על הנוף הלאומי, בשל הדרוממות של הזהות היהודית ובשל אשליית הבישוון שמקנה הריבונות המדינית.

המוקד הרעיוני השלישי מגיב על "המצב האנושי". בהשפעתו מנסה הסופר הישראלי לעסוק בשאלות אקר־יסטנציאליסטיות. כפי שוק מתגלות בחזרה הישרא־ליה. נתוני המקום והזמן משמשים כאן כתפאורת־רקע בלבד לבירור מצביקים אנטרסאליים ביסודם. ביצו־רות המגיבות על "המצב האנושי" נולש הולך משקלן של הסיבות הלוקאליות, המתעצם משקלם של ההסב־רים האוניברסאליים השונים: של הפילוסופיות הקיד־מיות המודרניות, של האפשרויות המתחדשות על־ידי המדע כיום, של תנאי־הקיום במאה העשרים. מוקד רע־יוני זה תרם לכך שחלקה של הטיפורת הישראלית ב־שונותיה של המדינה לא נגרע בתיאורה בטיפורת על רקע של ניכוד ביחסי בריאות, בשיתוק לב לתפ־סה הפסיכיטסית, בשיקופה של התקופה בכפר־קסן (ב־השפעתם הנוכחת של אמצעי־התקשורת הבסיעות שב־הישגיר לכל בארצות אחרות) ובגיבה בכל המצבים האנושיים שהטפרות המודרנית מתיחסת אליהם. מ־שביקש להדגיש את "המצב האנושי" שבחזרה הישרא־ליה, הפשיט לפעמים מן הדתרשרות ההיסטוריות את לבושן המקומי. מלחמה ממלחמות ישראל הצגה כ"מצב מלחמה", ומתחים עדתיים, שהתחון תוך מעשה קיבוץ־הגלויות, הוצגו כ"מעבדה סוציולוגית" המפגישה שונות אנושית. הכתיבה על "המצב האנושי" זכתה יותר מן האחרות להתרגם לשפות זרות. האם זכו יצי־רות הנ"ל שגיבו ל"מצב הישראלי" או ל"מצב היהודי" לוו־תרגם עבור קוראים בארצות אחרות – הן זכו לכך לא רק בשל איכותן הספרותית, כי אם גם בשל אינטר־פרטציה שלהן כיצירות הדנות ב"מצב האנושי", תוך אבדן עיקר עצמתן הרעיונית.

ב) אמור, מהדשפעתם של שלושת המוקדים השוני־נה בארבעת העשורים הראשונים של התקופה הישרא־לית בטיפורת העברית. בעשור הראשון יימוד וגם הש־ליטה בני בארץ" את המוקד הרעיוני הראשון. ה־נושא הספרותי הדש, נושא המלחמה, דחק את שאר המוקדים מפני החידוש המסעיר של הכתיבה על "הר־צב הישראלי". האידאולוגיה הארצית שהמשמרת הספ־רותית הראשונה מיסמה, בהשפעת הקמתה של המדינה, גם גילפה דמות־ספרותית חדשה – הצבר – שהגיבישה את מחויבותה של הטפרות הישראלית הצעירה כלפי הסוגיות הרעיוניות שב"מצב הישראלי".

בני "הגל החדש", המשמרת הספרותית השניה, הר־ליטו את פנייתו העורף לנושאי "המצב היהודי", אף מע־בר למה שהגדר כנושאי "המצב הישראלי", על־ידי התמקדות בנושאי "המצב האנושי". בשלב התייצבותה של המשמרת הספרותית החדשה, בתחילת שנות הש־שים, חודד אל הטיפורת הישראלית גם האנטגוניזם של הצבר, הדמות של האנטי־גיבור, הנאבק תחת עקת־הקיום ושמסמל במצבו את מצבו של הדור, המתקיים בעולם ודהומאני, בתנאי ניכוד. שמחותיו של האנטי־גיבור הנן פעטות, אך לסכלן אין־שיעור. ותלשתו לשאת ביסוריו אך מגבירה את עצמת תבוסותיו ב־חיים.

מאמצע שנות הששים מתחוקת והולכת הכתיבה על "המצב היהודי". להתחזקותו של המוקד הרעיוני הזה תרמה האכזבה מיומנות האידיאולוגיה הארצית, הצב־ריח. בשל קצרירה להציע תוכן תרבותי־ערכי, שיצ־דיק את נטישתה של הערבות שהגדרה כגלותית, בס־עות תולים את התפנית בהשפעתה של מלחמת ששת־הימים. השפעתה של זו התבטאה רק בהאצת ה־תפנית, שהתחילה עוד קודם לה, נושאים שנחשבו, ב־השפעת יומרת הפריצה של תשרו, כגלותיים, ושאלות שהוקעו אך לא בעבשות מוזיון המטייל לפתע מול־באנטים וכרוזקים.

נושאי "המצב היהודי" מציעים מבחינה רעיונית את האפשרויות הנעותות מכולן לטיפורת הישראלית. הם מציעים לה, ללא־ספק, גם את תחום הנושאים שיכול ליהנות בטיפורת העולמית, ואין לסיכל לומה, שמוקד רעיוני זה מתוחק בהתמדה. הוא מתחיל להצטייר כמ־ציב אתגר רעיוני גדול מכולם ליותר ויותר מופרים. ר־על כן ניתן לשער, שלא יחוקו הים שכו נושאי "המצב היהודי" יחוקו מן המרכז את הנושאים ששלטו בסיפר־רת הישראלית בארבעים שנותיה הראשונות, את נושאי "המצב הישראלי" ואת נושאי "המצב האנושי".

לפי שעה חשוב להדגיש:

א) נוכחותם הפעילה של שלושת המוקדים הרעיו־ניים האלה באה לידי ייצוג חומה הן בתבניות וקבוצות של הטיפורת הישראלית והן בתבנית הדתאנטיסטית ב־צורתיה השונות ובגילה והטרילוגיות.

ב) שלוש המשמרות הספרותיות שפועלות כיום במקביל בטיפורת הישראלית אינן יכולות לטעון לבע־לות על נושא אחד מן המוקדים הרעיוניים. בהתגר־שות בין המשמרות הבעיקר בעת המאבק על הכרה, כאשר משמרת חדשה הוייצבה על הקיים, ובליטה לפעמים משמרת את מתיכותה המיוחדת לאחר משלו־שת המוקדים. אך למעשה מתפלגים כותבי המשמרות השונות בין שלושת המוקדים הרעיוניים. הפניות ממוקד רעיוני אחד למשנהו הן לרוב אישיות ומתנות בהתפתחות האימננטית בכתיבתו של כל כותב.

* פרק מתוך ספר הדש: "הטיפורת הישראלית הקצרה", הר־עמוד לראות אור בקרוב בהוצאת "יחד".

יורם ברונובסקי/מכתבים מארגנטינה (ב')

מאראדונה, בורחס, סן־מרטין

דיאגו סן־מרטין: הגדול בכולם

השיחה סביב לשולחן בארוחת־הערב החגיגית ש־ערך לכבוד מאראדונה כינוס־בורחס מנהל ידיד־הספרים של באנוס־איירס (שבמסגרתו נערך הכינוס), שמשתתפ־פים בה כמה סופרים ונכבדים מקומיים ושמכבד אותה בנוכחותו גם שגריר ישראל, פגיעה ברגע מסוים אל דייגו מאראדונה שבריוק היום תקע איזה גול אדיר בשיחה במסגרת משחקו בקבוצה בנאפולי שהוא כיום הקפטן שלה. העניין שלי בגולים, כלומר במטרות, היה תשאר תמיד קלוש למדי, לצערי (זה חל על כל תחומי החיים, לא רק על כדורגל), אבל דחיקה התנגנתי היום בטלוויזיה בקטע המשחק הגדול של מאראדונה, ששר־דד כל כמה רגעים במשך כל אחד־העשרים, ואף האזנ־תי לראיון עם הצעיר הבביב הזה ולדברי־הגעגוע על הגול הלא־ראוי שלו מפי בודדים וציבורים כאחד, כאר־שר אלה האחרונים מסתפקים בעצם בתגובה הבוטה ה־אחת של שיחה ליסורגית של שמו של כוכב הכדורגל. מאראדונה נשמע לי חביב ביותר, התגלמות טוב־הלב והפשטות שנכבמתן נתקלתי כאן על כל צעד ושעל. כתב הטלוויזיה הארגנטינית באפלי שאל אותו אם הוא מתגעגע לעידו ומה לסמוך לחבריו, והאליל השיב בדברים נרגשים שעיקרם המלים "באנוס איירס". ובה־נות באותה מתיקות, בלי ה"אס" הספיק הבאפאיית את הדיבור הדמיומי של ה"פודטניוס". ואולי ביחוד אלה בני שכונת הדרום שמתוכם יצא מאראדונה. אכן, עממיות ופשטות נפלאה מצאתי באליל הזה. שבשביל מיליוני ארגנטינאים (ודאי גם בני עמים רבים אחרים) הוא התגבן של חייהם ושמו מתנוצץ בפיהם יותר משל שמו של משורר כלשהו יכול להתנוצץ בפיו אחב הטירה הגלוב ביותר (הדימוי של השם המתנוצץ בפה הוא, כמובן, של אורי צבי גרינברג, ומכאן השאולה ה־זאת בין מאראדונה לכין משוררנו)

הנה כי כן, אהבתי את דייגו מכבר ראשון – יהיו ודאי שיר־עזעזו לשמוע שכשיחור הטלוויזיה הוא הת־בונני בו לראשונה בחיי – ואף לא התפלאתי כלל לשמוע דברי־חיבה על אודותיו מפיהם של הארחים ה־נכבדים המכנסים סביב השולחן הבקסי משהו של מר הל הייד, סגיר רוברטו קסטיליני, אדון צנום ונבוה, שמבט מלאנכולי בעיניו וכל מהנו אגיבי וקומבי משהו (עלתה בראשי למראהו שורה של בורחס מתוך שיר על אמרסון הבתוחיל "אביר אמריקאי נישא זה"). ובכן, כלל לא היה זה מפליא שהאורחים הספרותיים התעכבו בריתום בעניני דיומא גם על הגול של הצעיר משכונת נוקה. השכונה הדרומית בבואנוס־איירס אכלוסייתה של בואנוס־איירס נמנה עמהם ובתוך זה, כמובן, מאראדונה, הכוונה תבליית שני משכונות הנפש האלגאנטיות שבהן אבחנו מתארחים בדרך כלל. ייתכן שלא כל האורחים היו חובבי־כדורגל מובהקים, אך ל־כולם משותף היה משהו המאפיין ארגנטינאים מכל ה־שכבות. כמרומיה הצורך שלהם בגיבורים והבעצתם. לא בכדי היה תומס קרליל אחד הסופרים האהובים על בורחס, ולא בכדי תורגם ספרו על עבודת־הגיבורים ד־כה לתפוצה רבה בארגנטינה. הגיבור נחוץ לנפש האר־גנטינית, ובכך בא על ביטויו חזותה של הנפש האת ר־אולי גם משהו מן המאורגנו שלה.

כך או כך, אחרי כמה רקות בעניני מאראדונה, ה־עומד להגיע לביקור־בולות בעוד ימים אחדים, כבר אחרי ביקור האפיפיור, כך שכבר לא יתנגש בסכב־תוחות השיחה סביב השולחן לנרגא הרומינאגי באמת של הערב כולו. ובעצם של כל הימים הללו שלי כאן בארגנטינה: בורחס. הסופרים מוסיפים לספר את ידיד־נותיהם ואת האנקדוטות האהובות על אודות הסופר הב־דול שכת באונוסס אשהקר. כל אחד מעלה איזה זיכ־רון אחר, "מאראדונה ובורחס הם שני הגיבורים הלאר־מיים של ארגנטינה", אני אומר לאחד שחוזרתי כלבי־על הטפסה. ת'קבתי את נוסחו ביני לבני. ולבסוף הייתי בטוח כי ר' הנרוך לאמרו בחזרה הנכבדה. ה־מעניינה אותנו את בעצמה של סופרת משובחת במיר־חר, עם כבה הכעמת האפיפיות לחברה הגבוהה של בואנוס־איירס ויום קדם לכן לימדה אותי מרצה לספ־רות עברית בבמללת שדה לחבחין בכמה סימני היגוי גבוהים שכאלה.

על הטעמה או ההגורה שלי עונה דוקא מר קסר מליזני עצמו במכפס איזהני קטן. הבא להקנות לדב־רים פרופורציה ואולי גם לקרוא קצת תיגר על ואצפת הדרום שלי המעזה לבחור לארגנטינאים את גיבוריהם הלאומיים "כן. אבל אל נשכח את סן מרטין" המסתבים פרצים בשחוק, ומיד־מים כבר בלי משים את מה שאמר פעם בורחס שהארגנטינאים לעולם אינם מעזים להתבר־דח על השכנו של הגיבור הלאומי הגדול מכולם. הוא המשחרר (אל ליבטראדור) חוקה סן־מרטין, משוחרר של כמה מארצות אמריקה הדרומית. נושא הפולחן ה־פטריוטי הנלהב ביותר, "באקאוארד שמעתי לא פעם בריחות על סן מרטין", אמר בורחס, "אך לעולם לא תשמע ארגנטינאי מתבדח על אודות "המשחרר" (אגב, אבו יזכרים לארוחה בבית שבשדרה הקרויה על שמו של סן־מרטין "אוניברה דל ליבטאדור", אחר מעשרות

העורך: אברהם רמון

המקומות בבואנוס־איירס הקרויים בצורה זו או אחרת על שמו. אכנם אפשר לטעון שאמרתו השגונה של קסר מיליזני לא היתה בכוונת התבדחות על סן־מרטין כלל, אלא ניסיון לתקן, באדום מכוון. מעין "עוול" שגרם לו פיד של זו המעלה גיבורים חדשים כאשר יש מקום רק לגיבור האחד והיחיד, המשחרר הגדול.

בורחס כביקר לאומי במובן של מעמד זה הייחודי לארגנטינה (ואולי לעוד כמה מדינות של אמריקה ד־לאטינית), הדי־מה כמעט בבחינת ודתרי־הדברי. ובכל זאת דומה שקרה המהר מכל: הסופר האליטאדי הזה, הדק מיני דק, המובן רק לבתי־מעט ושבעולם לא הת־כוון להיות מובן אלא למעטים, נעשה למושא של עבר־דות־גיבורים אמתית שידיד הספרים השנה הכינוס ש־אורגן במסגרתו הם ביסוד, חולק שלה. נרמה שהעיד כ־לה מלאה בחצלומי עגק של הישיש העיוור ובייתי הי־ריד עצמו הם מעין מקדש לזכרו של בורחס: תעזיבת עגק של כל פרסומיו, התכבדות שהשתתף בה, חצלומי התקופה וכל כיו"ב. והכל בקבודמיה גדול ביותר. מר רפ־עגק של בית־הדפוסת לגייר במרכז בואנוס־איירס מצביעה על חשיבותו של הגייר ליצירה הדחנית. הכ־תב אומר "שניים אלה הין וקוקים לגייר: האחד לכתוב את התחים הבאנים שלו, השני לכתוב את יצירותיו האלמותיות". והציור משרטט צלליות של בסתבן ושל בורחס. בידיד עצמו מיצב בורחס בעשרה מהדורות שונות, וכמה דוכנים מוקדשים לספרים על אודות בור־חס: עשרות ספרים של מחברים ארגנטינאים חדים. הד־ספר המסכר ביותר: הכרך הגדול של "הכתבים המקוב־צים".

כל ארגנטינאי קוהה את כל־כתביו של בורחס, אומר הביתון. ודומה שאמנם אין זו סיטמה ריקה: במחיצת מרהימה נעשה הסופר הזה לקלאסיקן. ויותר מזה, לסו־פר הלאומי של ארגנטינה. זה לא כבר היו שהאשימו אותו בהתעלמות מארגנטינה, בהתבדדות בתרבויות אדות ואחוקות, וחבה הוא סופר לאומי ממש – פחות מ־שנה אחרי מותו ומרי ערב נערכים במסגרת הידיד אי־רועי־בורחס אחרים: הרצאות כלי סוף, המספלות בנושי אים אחוסרים ביותר מעולמו של בורחס, שולחנות עגולים הדנים באספקטים האקדמיים ביותר של יצי־רתו. ונוסף על כך סרטים על נושאים מתוך סיפוריו, סרטים ודקומנטאריים על חייו, מופעי מחול על נושי אים בורחסיים וכך כלי סוף ובלי גבול.

"האם קוראות הבריות את בורחס?", אני שואל סופר נכבד הישוב מולי, והו עונה לי: "מובן שלא, בורחס בשביל האבנים הוא חובה, אינך יכול לבא בחברה בלי שתדע כמה משפטים הסיפורים הבעיקר מבלי שיהיו כלי־הכתבים מונחים על כוסיך, אבל מובן שאין קוראים אחר". אכן, נרמה שלא ייתכן אחרת, נרמה שבורחס הוא הקלאסיקן האמתי – מי שהגדיר פעם כ"סופר גדול שאיש אינו קורא בו" – וכל־הכתבים הם בבחינת ספר התנ"ך שלא ייתכן כי "יעוד ממדיף", אך אין כל צורך גם לקרוא בו. "חוץ מזה, מוכיח שכבי חידוד בורחס, "ספרין לא נועדו לקריאה אלא לקריאה חוד־רת" (תרגום אפשרי אחרתו "לא לקריאה אלא לפרש־נות").

בערב אני כנסה, יחד עם עמית אישלקי מאורחי ה־כינוס, ללכת לראות את הבית "בורחס בשביל מיליר־נים", אלא שאינו מצליחים. מאות, אם גם לא מיליר־נים, עומדים בתור. והסיכוי שניכנס לאולם שבו מוקדן הסרט הוא אפסי. "בורחס פארא מיזונס", מודאי הטבח המנור ביותר, הפאראנסאלי ביותר של סרט ששמע־תי בימי. אבל הפולחן הזה סלוי הוא מאראדונה גמור.

לאחרת היום אני מעלה הזדמנות־כפירה אחדים ב־אחזי בר חיים בארילקי, משורר עברי ומלומד הכותב רבים שפרסם בבואנוס־איירס (ב"הארץ" התפרסמו לפני שנים אחדות כמה משיריו וב"בית המקרא" כמה מחקר־רי־מקרא שלו) בר בארילקי, שכתב לי מכתבים כבר לפני שנים רבות. היה מתלמידיו של בורחס באוניבר־סיטת בואנוס־איירס. זה לפרסם עוד בבמר־הפת הספ־רותי המפרסם "סדר" שבורחס היה הדמות המרכזית בו, ובכלל, הדיבו בורחסיסט מובהק. אני אומר לו שכבכל שאני מעריץ את מבריו של בורחס, ומאני שיש משהו גרוטסקי בפולחן בורחס לא בהכרח באידיאיליה־ריה. שלא לדבר כלל על אידיוטאם בין הפולחן הזה, המיר־מה לאידיוט פטריוטי ומאי הפולחן של מאראדונה. לבין המבר הנגוע הבשקם המוגזם ביסוד יצירתו, אר אישיותו, של בורחס עצמו. אלא שבר בארילקי רואה את הדבר־רים אחרת. מנקודת ראות ארגנטינאית פנימית, וממילא אחוזעת יתור. "זכי מה אתה רוצה", הוא אומר בעברית המבוטאת שלו שוקק בקצות הדרישים שלה יוגדש ה־ויכוי הארגנטינאי. "הארגנטינאים הם אומה מדוכפרת, וזה מביא להם קצת נחת וקצת אור בחיים החשכים ש־להם". זה מקור פולחנות הגיבורים הללו, זה בית היוצר לגיבורים הלאומיים, ככבי כדורגל וסכבי ספרות.

שהרי זו אמת קצת עגומה וקצת פאתטית על אודות החברה האבן חזיתית, פעלתנית, אנטלקטואלית, תר־בותית – יחוד אולי מכל חברה אחרת – ובכל זאת ודוגה באותו רגש בחיתות בסיסי, באותה תחושה של גידוד לקצות העולם, בתחושה של גלות בסיסית. אפי־שר שפאריס היא עיירה קטנה לעומת בואנוס־איירס, אפשר שלונדון היא בית־קברות לעומת הדוחה האינט־לקטואלית הזולבת של העיר הזאת – עדיין הדחיבה עיני הארגנטינאים בגואות לעבר פאריס ולעבר לונדון, ומשם תבוא להם הגאולה. ואין ספק שבורחס כביבוד לאומי נולד הא מתוך כך שהכיבד בגדולתו פאריס ולונדון, שכם מאבר עליו שהוא סופר שאין־רפשלו. אלי־מלא האישור הסופי הזה, מתוך מקום הסמכות. "ייתכן שלא הייתי מסנגסים כאן הכבוד לבורחס ובמקום שהגרים אינם מגמגמים להשם הספרות.

מקורותיו של פולחן־הסיסטריה הארגנטיני. הכתוב בא בטלוא עוד בטולחנו של נרטרטין, אך גם עשרות רבות של גיבורי מלחמת העצמאות של ראשית המאה ה־19 וגיבורי המלחמות הנוספות, הפנימיות. שקרעו את ארגנטינה ועיצבו אותה במשך כל המאה. מקודות אלו הם מבכים אולי יותר מפולחנות הדשים ודומות פולחן בורחס. אך קסרים ויאלקסים חוקים יימצאו גם כאן בין הבכוקה לבדולה ולהעדצת גיבורים מקו־מיים ובין תודשתהלות הסודית. בין המלאכוליה של הארץ הריקה, הצמחה. ובין המלאות שמעניקות ה־מסות ההיסטוריה. ארגנטינה, ובמה מרעות אחרות של הבשת. אם לא כלון, הן בבבר של חיפש מתוכר אחר ההיסטוריה. שבזוי היום יום הפוליטיים מתבטא בחיפוש הדאמה שעליו כבר הבבתי. "אי לה לטרינה הוקוקה לגיבורים" אומר פעם אם איש ארץ מלאה יותר. עשרה יותר בהיסטוריה. מבחת יותר בתעצומות הבמורה שלה. איזו ארץ היא זו? אינני יודע. שבחתי מה בקור הפתגם הזה (סיקן. כך או כך. ארגנטינה וקר־קה מאוד לגיבורים (הפרוגים כולו עשוי להתפרש לי אר הבחה גם) חקיקה"ו היא בקור גדולתה וייסודה.

אותו בהתעלמות מארגנטינה. בהתבדדות בתרבויות אדות ואחוקות. וחבה הוא סופר לאומי ממש – פחות מ־שנה אחרי מותו ומרי ערב נערכים במסגרת הידיד אי־רועי־בורחס אחרים: הרצאות כלי סוף, המספלות בנושי אים אחוסרים ביותר מעולמו של בורחס. שולחנות עגולים הדנים באספקטים האקדמיים ביותר של יצי־רתו. "זכי מה אתה רוצה", הוא אומר בעברית המבוטאת שלו שוקק בקצות הדרישים שלה יוגדש ה־ויכוי הארגנטינאי. "הארגנטינאים הם אומה מדוכפרת, וזה מביא להם קצת נחת וקצת אור בחיים החשכים ש־להם". זה מקור פולחנות הגיבורים הללו, זה בית היוצר לגיבורים הלאומיים, ככבי כדורגל וסכבי ספרות.

בחזרה כביקר לאומי במובן של מעמד זה הייחודי לארגנטינה (ואולי לעוד כמה מדינות של אמריקה ד־לאטינית), הדי־מה כמעט בבחינת ודתרי־הדברי. ובכל זאת דומה שקרה המהר מכל: הסופר האליטאדי הזה, הדק מיני דק, המובן רק לבתי־מעט ושבעולם לא הת־כוון להיות מובן אלא למעטים, נעשה למושא של עבר־דות־גיבורים אמתית שידיד הספרים השנה הכינוס ש־אורגן במסגרתו הם ביסוד, חולק שלה. נרמה שהעיד כ־לה מלאה בחצלומי עגק של הישיש העיוור ובייתי הי־ריד עצמו הם מעין מקדש לזכרו של בורחס: תעזיבת עגק של כל פרסומיו, הבבדות שהשתתף בה, חצלומי התקופה וכל כיו"ב. והכל בקבודמיה גדול ביותר. מר רפ־עגק של בית־הדפוסת לגייר במרכז בואנוס־איירס מצביעה על חשיבותו של הגייר ליצירה הדחנית. הכ־תב אומר "שניים אלה הין וקוקים לגייר: האחד לכתוב את התחים הבאנים שלו, השני לכתוב את יצירותיו האלמותיות". והציור משרטט צלליות של בסתבן ושל בורחס. בידיד עצמו מיצב בורחס בעשרה מהדורות שונות, וכמה דוכנים מוקדשים לספרים על אודות בור־חס: עשרות ספרים של מחברים ארגנטינאים חדים. הד־ספר המסכר ביותר: הכרך הגדול של "הכתבים המקוב־צים".

כל ארגנטינאי קוהה את כל־כתביו של בורחס, אומר הביתון. ודומה שאמנם אין זו סיטמה ריקה: במחיצת מרהימה נעשה הסופר הזה לקלאסיקן. ויותר מזה, לסו־פר הלאומי של ארגנטינה. זה לא כבר היו שהאשימו

משה בן־שאול / שירים בתל־אביב.

א.

כָּל הַיּוֹם קוֹרֶה לִי תֵּל־אָבִיב אַנְטְרוֹפִּיסְטִית
מְכוּנִית יָשְׁנָה בְּצִרִיף הַמּוּסָךְ
וְכֶלֶב עֲרִירִי יוֹצֵא מִתּוֹךְ חוֹלוֹת
שֶׁאֵין לָהֶם רֹאשׁ וְתַכְלִית.
אוּלַי בָּרַח מִסַּלְמָה
מִצַּעַר בְּעֲלֵי־רְחַיִּים מִצַּעַר
בַּעֲלֵי־אָדָם

מִעֲבֵר מִכֹּל זֶה, שֶׁמָּא חִשַּׁבְתִּי בְּטָחוֹר
שֶׁל אֵז, חֲתוּךְ־שָׁעָר שֶׁל מִבְּטוֹ
כִּמוֹ הָרָגַע נִרְמָה שֶׁאֶשְׁמַע אֶת הַיָּם
שֶׁל שְׁנֵי פְּמִישִׁים
סְמִיכִים אֶלְמוֹן מִמָּה מִסְנִימִי הַסְּמִיכוּת
הַסְּנוּלִרִים שֶׁל יִצְחָק בַּעַל הַבַּיִת
סִפּוּר רָחוֹק שֶׁמְּלֵא עָתוֹ
נִרְחָק
עַל בְּהוֹנוֹת.

כָּל הַיּוֹם עַם תֵּל־אָבִיב אַנְטְרוֹפִּיסְטִית
מִתְעַשֵּׁק בִּתְמוּנוֹת
שֶׁלְּמִי יֵשׁ חַיָּין בָּן.

ב.

כֹּה יְדִידוֹתַיִּים הַמְשַׁמְּשִׁים שֶׁאֲנִי מִשְׁתַּדֵּל
מִשָּׁם תְּבֵלִים שֶׁבִּקִּיקִים מִדֵּי הַקִּיּוּם

אַהֲבָה וּפְלֵבֶל רַעַשׁ הַשֶּׁמֶשׁ וְיַעֲנוּן הַצֵּל
הוֹלֵךְ בְּמִרְדָּאוֹב פְּנִימִי
מֵעַל מַעֲיָנוֹת אֲשֶׁרִים
מַהֲנָרוֹת נוֹשֵׁא אוֹ זִכָּרוֹן
מָקוֹם (שֵׁם עַם אַרְטוּ?) נִלְקָח מִן הַמַּצְרִי
מֵאֲמַצַּע בְּבִיש אוֹ עֵסֶר

כֹּה יְדִידוֹתַיִּים הַמְשַׁמְּשִׁים שֶׁאֲנִי לְעַצְמִי
מִפְּחַד מֵהַשְּׁתָנוּת הַזְּמַן
דְּבָרִי זֶה לֹא מַזִּיז בְּשִׁיָּה עֲרָה
מָתוֹק אוֹ מַר מִמֶּנּוּ לֹא מִכָּן
אַךְ יְחִידוּת
עַל הַמְּמוֹנִים עוֹשֶׂה דְּמוּיֵי מָבֵעַ
מְזַמְּזֵם. רוֹעֵד
וְאִלּוּ הוּא מְבִיטֵי מִתְאַמֵּם.

כֹּה יְדִידוֹתִי וְלֹא מִמְשַׁמֵּר
חָנוּף לֹא מִשְׁתָּאָה לְמַהְתְּכָנְעוּת הַיּוֹם
בָּא מֵל בָּא מִמָּר בָּא מַלְקִיש
קָיוּם שֶׁמָּא קָיוּם

הַבְּרִים רוֹעֲדִים הַרְאֹשׁ מִתְכַּבֵּה
מַחֲלַת מַלְאַרְגַּע

שירת הצווארון הכחול

"ברים", שירים
מאת פרץ דרור־בנאי
הוצ' ספריית פועלים 1987

כלת בוד הסיר, שירים
מאת יוסף יחזקאל
הוצ' מימון קריאה/הקיבוץ המאוחד, 1987

מאת איל מגוד

בתחילתו של הפרק שהוקדן בטלוויזיה במסגרת ה־תבנית "מבט שני" על ה"גלאסנוסט" בברית־המועצות, נראה המשורר יבגנינקו מוביל את צוות הצילום הרצי־ליסרי השנתי, תוך שהוא מרקלם פאנה אחרבה מפרי־עסו. על הנייד לא נראית הפאנה מסכנת אולי כפי שהיא נשמעה בעליפה – ישירה, ענינית ועם זאת פר־א

שבוע של ספרים
מאת בני ציפר

מקוד

חצוצרה בוואדי, רומאן
מאת סמי מיכאל
מסריה לעם, הוצאת עם עובד, 1987, 232 ע'

סמי מיכאל היה לאחד הפולמוסנים היותר־נשמעים בבלי התקשורת בעניני יהודים וערבים ומה שביניהם. רומאנים שלו, נדמה, הם שלוחה נוספת בישום ההגות האידיאולוגית שלו, ובכך אפרנו עליהם כמעט הכל. מיכאל אינו שואף להיות מודרניסט באופן הכתיבה, "שזרים ושורים יותר". שנונו הוא שנון הראליזם הסו־ציאליסטי, הנוקד מסכנו להסביע על קוראיו מהר ובי־עילות: לכן העלילה המלודראמאטית, ולכן הכל בשר ודם, רצוף ניגודים, אלימות ודראמה.

את כל אלה מתפעל מיכאל מקצועו לכל רום. סי־פור העלילה הוא בעין דמאו ומליה יהודי־ערבי המתר־חש בחיפה עם פרוץ מלחמת לבנון. הדא, צעירה ער־ביה המחנאה בין הקבוצה היהודית שהיא עוברת ומתרגע־עת בה לבין הבית והמשפחה בוואדי של חיפה. מתאמ־בת בבחור יהודי עולה מרוסיה. הם מחליטים להתעתק, למרות הקשיים הנערמים על כל צעד ושעל משני צדי המתרס. מלחמת לבנון מביאה את הפרשה לפתרונה הי־מראני־דראמי: הבחור היהודי נהרג במלחמה והורא. שסי־רם ניסאה לו, נרשאת ברחמה את ילדו.

מיכאל אינו חוסך שום פרט בציור הרקע האלים של העלילה: קרבות סכינים בחודי מדרגות. הוד ה־חים הערבי בעיר ובכפר הרצוף גם הוא קנאות ואיבה. כקונטראפונקט לסיפור המרכזי משורטט סיפור נישו־איה של מרי, אחותה הצעירה של הורא, שלא כאחותה הפורצת גדרות היא מקריבה את עצמה על מזבח המוסר כמות תנישאת לבחור ערבי כפרי ועשיר שמשפחתה מייעדת לה.

לסאורה, עלילה של סרט טורקי. האם אין כל קיומ־נו בארץ הזאת פאתסי כמו סרט טורקי?

הזרוד בבמירה, רומאן
מאת מרדכי רון
הוצאת הקיבוץ המאוחד, 1987, 271 ע'

הזאתו של יהושע בר־יוסף ושל "עיר קסומה" שלו ניכר כאן בבירור רב. רב מרי אפילו. מה שחסר הוא ה־"פלפל" של בר־יוסף. מרדכי רון, בן צפת, עבר בבחור־תו את מסלול ההתפקרות השגרתית־משהו שעברו רבים מבני הדור שכין שתי המלחמות העולמיות: ישיבה, אר־גיטרסיה, צהל, והאחוזרות מכבלי המחשבה המסור־גים של הזוג המודרני. "הזרוד בבמירה" הוא כעין המאוז כמאוריי־למעמה לימים הם, שנלחץ לתבניות של רד־מאן, רן, ניבוד הרומאן, הוא עילוי בגוסרא הנאלץ לע־כור לפרנסתו כמתקין מעקות. רון צועד אתו צעד צעד הזל מטראומות הילדות הראשונות ועד לרגע שהוא מוליט לתביה לדת ולתלמוד באוניברסיטה.

מתיבתו של רון תמימה וגולמנית משהו. הדבר בר־לט בעיקר בסצנות האורטיות. רן אוהב את שפרילה, בת הדב הישה, אך אינו מעז להביע את אהבתו כעוד הוא נופלת בייאושה לזרועותיו של רופא שיניים הדרה לו. מותה הטראגי מביא אותו לזרועותיה של אראלה הזל־אביבית. שהוא פוגש בדרך מקרה בחלוניהו של ביאליק. רון, שביקש מן הסתם להביב יד לשנים הדור קות הזן יחדו מאשר לכתוב רומאן סתם, מסביע את הקורא בשלל הסתעפויות מן העלילה המרכזית לסיפר ריזון של דמויות המשנה: כולם גיבורים ציוריים של צמח הישנה, הזמורת אלימות מתוחת לפניה השלוחה. מה לעשות, לכל דבר יש זמן: רומאן כזה צריך היה ל־היכתב לפני עשרים או שלושים שנה. או עוד התקבל על הדעת שבחורים ובחורות מסתפקים בזיבוק עץ כדי להביע את אהבתם זה לזה.

שואה

מן המרצה — שיחים מן הנמאות והמחאות ושירי מרד
בעריכת ארנסט הוברין, גיל אלדמע ושלמה אבן־שושן
הוצאת בית לוחמי הגטאות והקיבוץ המאוחד, 1987, 183 ע'

השאלה הזרות למקרא חוברת השירים והתרומים ש־לפניו ואין לה פתרון: מה הביע אנשים בגטאות, שהמ־וות ארב להם מכל פינה, לעשות אמנות, להעלות מופ־עי הזיה, לכתוב שירים? האם הזוכראנו הגרמנים היו מעוניינים להרגיע ולהדרים באמצעות הביחוד והאמ־נות, והאמנים לא היו אלא כלים תמימים במשחק האכ־זרי? היזו הנשוכות לקושיה אשר יהיו, בגטו נוצרה תרבות והמחות לא שתקו על אף שרעבו הנתוחים — ובדוקאיות יהודית הפרו את הכלל הסוציו־היסטורי כי אמנות אפשר ליצור רק על בטן מלאה.

השירון הזה אינו ודיש. מהדורה ראשונה שלו יצאה בשנות הארבעים, וחלק מהשירים והמנגינות שבו היו לנכס צאן ברזל של הערבות העברית הדוקא. מי אינו מכיר למשל את "העיירה ברעזן" של מרכזי גבירטיג ואת "שיר הפארטיזאנים" של הידש גליק מטקסט בזיר־הספר ביום השואה? כל אלה ורבים אחרים ראו אור לי־ראשונה בתרגומיהם העבריים בשירון הזה. עם מנגינו־תיהן, שרבון עיבודים של מנגינות־דיקוד פשוטאריות מהשנים שלפני המלחמה. וחלקן עיבודים של מנגינות סוביטיות. והטקסטים האקטואליים נתפרו עליהם.

נימה של פאוקאבריות מזלה בהמנד שחוד מלווה את רוב השירים. הם אינם נכללים בשום אנתולוגיה של המנד שחוד ואינם אולי טובים מהבר הספרותי ה־שוזר. אבל הם מעניינים. בביניים ואידישאים כמות ש־הם, את המאבק להישרדות בגטו באמצעות האמנות.

מורשת

שירת הנשים — שיר־עם בערבית־יהודית של יהודי עיראק
מאת יצחק אבישור
הוצאת מרכז מורשת יהדות בבל, המכון לחקר יהדות בבל, 1987, 228 ע', 16 לוחות ושרר 22 ע' באנגלית

הפרופ' הורה רבתבי אסף את שירי הנשים של יה־דות תימן ועסק לסדר עשה ברחמה לשירה היהודית־ערבית בכורוקו. עתה הגיע תורה של יהדות בבל לחת־פאר בשירה שבעל־פה שלה. מתברר שהמודעות למור־שת הפולקלור של קהילה זו היתה ערה בקרבה עוד ב־מאה ה־19: אנשים שהשירה העממית חמרתה היתה מקצועם העתיקו אל הכתב כמויות עצומות של שירים בריאלקט היהודי־עיראקי, וכתבי היד נשמרו והגיעו אלינו באוסף ששון.

שירי הנשים המצאים בכתבי היד הישנים כתובים ב־חלקם בערבית־יהודית בריאלקט של בגדד, וחלקם ב־ריאלקט ערבי־עממי. אלה הם דיאלקטים בין הלשון ה־מדוברת ללשון הספרותית: אין להם חוקי דקדוק ואין הם עונים לכללי השירה הערבית הקלאסית. חלק מה־שירים מיוחסים למשורר עממי ושמו עזרא היהודי, ש־בעיראק הילכו עליו אגדות מאגדות שונות, וחדנם שי־רים אלמונים, שהושרו בחתונות ובשמחות.

בכבל אופה בעיית הבעיות היא החלוקה לזאנרים ולקאטגוריות: יש שירי קודש ושירי חול, ויש שירים עתיקים ושירים חדשים. הקובץ הזה מיחד, כאמור, ל־שירי נשים והקסמים חולקו על־פי תחומי עיסוקה של האשה: שירי ערש, קינות ללוויה, שירים לפעוטות, שירי ונתנה ושירי השתחוות על קברי־צדיקים, אופי־שירי הערש ושירי הילדים והא אגב אחד האוספים הקי־דומים ביותר של שירה כזאת בכל הפולם היהודי: אלה שירי־משוקק שאמתת דקלמו לילדיקן תוך כדי הדרמה או בדנוד או תוך כדי לימוד הליכה וריבוד. בניגוד ל־שירי הערש, שכל אם ידעה אותם, הושרו שירי הזמר בפי להקות מקצועיות שבאו לשמח את הכלה בליל טקס הזיגה. אבישור הוסיף לשירים שבכתב־יד שפע של שירים שהקליט במשך השנים בעל־פה מפי נשים יוצאות עיראק, שלא שכחו גרסת יקנות.

תרגום

הרחמנית
מאת סוד חליפה
תרגמה רחל חלבה
הוצאת מפרש, 238 עמ'

סוד חליפה כותבת על עידה שכם, המכונה "הר ה־אש", ואשר עליה אומרת אותה מגיבורות "הרחמנית", "גאבלוס, אין בך טוב, רעה מטבעה, רמאית, שקרנית, חסרת אמונה..." היא כותבת על עידה שכם תחת הכו־ברש, אבל הביבוש אינו הנושא שלה, אלא מעמד האי־שה בחברה הערבית. אבל, כמתן, משמשים פרקים־פרקים של הזיים בעיר שכם, מתברר שאין להפריד בין הזיים, הפוליטיקה הביטש, כשם שאין להפריד אדם מצלו.

ואי־על־פי־כן "הרחמנית" הוא בראש ובראשונה סיפו־רן של שלוש נשים, סעידה, אלמנה פורצת גדר, הערי־שה בכבל, יולדת לבעל אפשרי בכבוד ולהתפרנס מ־עמל כפיה באופן עצמאי ובלתי־תלוי, רבר המחייב אר־תה בקשרים עם יהודים, יהודה־מעגיל זה לוגיטי ולגיטי־רשיק, משודרת, עיתונאית, האשה המודרנית המתמר־דת על עצמאותה בחברה שאינה מכירה בנשים מסוגה חדודה, כפריה פראית שאינה מפחדת מפני שום אדם וממשמשת את עצמאותה בצורה אלימה. תפיסת העולם שלה פשוטה ותמציתיתה "עולם מלוכלך, אין מה לזמר טער עליו. מהיום הראשון שלנו (הנשים) מכות ועלבו־נות ומרידות חדרא..." הניסיון מייה ליסר אותה להפר שיל שרוולים ולחשוף שיניים ולהכות על יצין ועל שמאל. היא יודעת כי משמרבינים לך ואינך מחזירה — כואב יותר, ועל־פי כלל זה היא נוהגת בחיה.

באחד המקומות בספר אומרת רפיף לעצמה, בשעה של משבר: "עת ללב ועת לראש ועת למערד". ואגב־ך מאפיינת את שלוש גיבורותיו של הספר: הראש — רפיף, הלב — סעדיה, המערד — חדרה.

זהו ספר פמיניסטי במובהק, שמבלעות בו לא מעט הצהרות פמיניסטיות ובכך נעצבה אותו מחלשותיו, אבל מעבר לזה זהו גם ספר שעולה ממנו תמונה של חיים, תמונה קודרת, מעיקה ומטרידה ביותר מבחינת הקורא העברי, ובזה כוחו.

יש לברך את הוצאת "מפרש" על שהוציאה לאור ספר זה, אשר למרות חולשותיו, צריך כל מי שנוטל ארצו קרוב לבלב, לקרוא ולו כדי להביע אל מעבר ל־צדן האחר של המתרס החוצץ בין שני העמים החיים על האדמה הזאת. מתרס שאינו רק פוליטי, אלא ואולי בעיקרו של דבר, תרבותי, כפי שילמד הקורא.

גבריאלה דותן

מכתבי אהבה למולדת, ליוון

בטקס חלוקת פרס נובל לספרות בשנת 1963, אמר יוון הפרס, המשו־רר היווני יורגוס סאפאריס, כי בהר דמעתו זו הוא מבקש לתגוב את הג־אוניות הלשונית של מקריאניס, אשר אותו השווה לנהר של עץ רם וזקן. "הנחשב אצלנו כקודקן מן האל־מנטים. גם הוא (מקריאניס) קודק מן האלמנטים האנושיים, על ידי רד־רות על דורות של נשמות אדם. הוא חונן בעצמת ביטוי נדירה. כתיבתו מעלה על הדעת חומה שאותה בונים אבן על אבן. כל המלים שלו מתפק־דות ובעלות שורשים. לעתים יש לו ניתני לשון המדיים. זה האיש ש־ליימדני יותר מכל אדם אחר לכתוב פרוזה".

מי הוא מקריאניס זה שסאפאריס שר את תהילתו?

ובכן, מקריאניס היה אנאלפאבית, שאולי לא קרא ספר מימיו. וכבל זאת ניתן לומר עליו שהניח את הב־סיס לספרות היוונית המודרנית. יאנים מקריאניס נולד בדמליה אשר בלב יוון ב־1797. הוריו היו איכרים עניים, ולמן היותו בן 14 עבר כמנ־מנות. מתוך שנים אחדות בבר הזן, אין ספק שהיה בעל חוש מסחרי וב־זה אין שום דבר מיוחד. אלא שהמ־שכן של הסיפור יוצא דופן. כאשר הוחלה יוון למחות נגד הנוכחות ה־טורקית בארצה, התחבר מקריאניס לאגודה הסודית "אטאייה", ובשנה שלאחר מכן כבר מוצאים אותו בשר־רה הראשונה של הפטריוטים וכתוב־אה מכך הוא מתענה בעינויים ובמאר־סר. זה היה ב־1821. אף־על־פי־כן הוסיף להילחם בטורקים. ב־1824 נקלע למפבלות מלחמת־האזרחים ומונה כגנראל בצבא יוון ששוחרה־רה סוף סוף מידי הטורקים. ב־1826 מוצאים אותו בין הגברים על האקרו־פוליס. הזרשים אותם אחרי כן הוא נפצע באופן קשה בקרב על סרפס־צה.

ואולם, הניצחונות מרים הם, ויוון נכבשת לכחות הגדולים. אלה מצי־עים לה מלך, גרמני, אותו הצביר מ־באוואריה. המעורר נגדו עד מהרה את שאאתם שלו האתונאים. מקריא־ניס, שאותב תחילה את המלך, יצא אף הוא למאבק נגדו, וב־1843 אירגן הפיכה שאילצה את המלך אותו לחסכים לחוקה. משפה זו ואילך נר־דף מקריאניס עליידי המשטר ונרזן לבידות ועני. האיש לא איבד מ־חיוניותו ואצילותו, אבל הוא סבל סבל רוחני ונופני ואותה יוון זוהרת שעליה חלם, רחוקה והלכה.

ב־1862 הופל סוף סוף המלך אוטו והעם הדיח למקריאניס. שנתיים אחרי כן מת מפיו.

מהולל ככל שהנו, נשאלת בכל זאת השאלה, מה לנדל מופלא זה של בן כפר בער ועני ולמפרחה. מרדע שדר לו שירי הלל מעוררים כמו אודיסאוס אליטיס — אף הוא תתן פרס נובל — ואחרים, הרי מקר־יאניס לא למד מעולם בבית־ספר ו־לא ידע כתוב, ואנשים מרושעים אף המציאו מטבע לשון האומרת "לדבר כמו מקריאניס". שפיזדשה להשת־מש בלשון מוחטפסת, כמעט גסת. אבל הדבר רחוק מן האמת. כי לערך בשנות ה־40 לחייו למד מקריאניס את יסודות הכתיבה, ואף פרסם ב־חיי כמה וכמה מאמרים בסבעיעת. אלא שסברים כי הכתיבה למוכיה.

מקריאניס: קרוץ מן האלמנטים

שנים לאחר מותו, ב־1901, נמר בדעתו מלומר אותנאי בשם ול־אכיאיניס, כי אדם כמקריאניס בחדאי השאיר אחריו דשימות כלשהן, אולי יומן, אולי אי־אלו תעודות. הדע עדך ביקור אצל בנו של הגנראל, שנקרא אוטו על שם המלך שמקריאניס אהב תחילה ושנא אחר־כך. אבל אוטו הכיבו. בכל זאת לא נראש ולאכזאיניס. הוא ביקש את אוטו לחפש שוב ושב כאשר שב אליו מקץ שבועיים אידע הגם. אוטו מצא 469 דפים שנמחבו בידי אביו וכמעט הושמדו עליידי חולדות.

מסתבר, כי בהיותו בער השתמש מקריאניס בלשון משונה, ומאחר שר־לא ידע את חוקי הכתיב, כתב את זיכרונותיו — וזה מה שהיה באותם דפים — בדרך פונטית. הדרשות הזו שנתיים כדי לפענח את הדיזגלי־פים הללו, אבל כאשר הופיעו הזיכ־רונות בדשם ב־1907 באתונה היתה זו תגלית. בן האיכרים, זכן תנות המ־כולת, האיש שמעולם לא קרא ספר, הגנראל האגדי, היה כותב זיכרונות מופלא. זיכרונותיו הם בבחינת תער־דה שבלעדיה שבר לא תוכן אותה אפופאה, אשר בעקבותיה נולדה יוון החדשה. זאת ועוד, הזיכרונות מעי־דים שמחברם היה סופר גדול, ויש המחשיבים אותו כאבי הפרוזה היוו־נית המודרנית.

הזיכרונות מקיפים את השנים 1829—1851. כיום הם נקראים על־ידי כל שכבות העם ביוון ומצויים ב־כל ספרייה יוונית. כשהיוונים שרד־יים באבל הם פנים מחדש אל מק־ריאניס כדי לשאוב ממנו עידוד ו־תקוה, שכן ספרו הוא סיפור על מאבק למען החירות ולמען הדמוק־ראטיה. אבל הזיכרונות הללו הם ב־ראש ובראשונה מכתב אהבה ליוון, מכתב מלא תשוקה, מהמם ונואש. מבחינה ספרותית הדי זה טקסט חסר כל יומרות ספרותיות. כתוב בפשי־טות רבה ובחסכנות, ומכאן יופיו. הוא נטה לאפוריזמים ("אנשים גדר־לים, שגיאות חמודות"), לדימויים ר־היה לו חוש לאירוניה. לעתים תכר־פות הוא פונה אל האל ומייחס לו תפקיד דומה לזה שייחס המורס ל־אלים האולימפיים. תכופות הוא כו־תב על היוונים מן המסן העתיק: "מ־זה מאות בשנים שאנשים גדולים אלה חיים להם בהאדס, אותו מקום אפל שבו הם מקוננים על כל האסו־נות שפקדו את מולדתם האומללה". הוא מודיע להם על ההצלחות במל־חמה נגד הצבא הטורקי: "הבה נלך ונבשר את היוונים מאז. שם במקום שבו הם שוכנים, את סוקראטס הד־קן, את אפלטון, את תמיסטוקלס, את לאונידאס ותבב והבהבה. הבה נבשר להם את הבשורה הטובה: צאר צאיתם. שמחה ומן רב נמחקו מעל פני הארמה. שבו אל ארץ החיים".

ברשימה על הזיכרונות, עם הפר־עם בתרגום צרפתי, כתב מבקר "לא מנוו": "הדמות מן המסן העתיק ש־מקריאניס מעלה בזיכרון אינה זו של לאונידאס, אף לא זו של סוקראר־טס, אלא של אותו מופת לתיגר מה־מיד נגד השלטון, אנטיגונה, שהמרד היה מהות חייה".

Memoirs du General Macriyanis
Albin Michel, 528 p. 190F

הבלה־לי: רות אלמוג

תערוכות

היסוד הסמוי מן העין

מאת ניצה מליניאק

מוזה ברלינסקי, אולם מישר, משכנות שאננים, ירושלים

מוזה מפלאה של שני יסודות מנגודים, האינטימי הדראמאטי. היא סיגנה המוהקם של תערוכה מצוינת זו. בפשטים שבאמצעים גידי פחם, פסטל ופנדה, מעלה טוהנה ברלינסקי על־פני חלקת הנייר מע־מרים רגילים בחבלית, כמו פינת חדר שקט, גדר ובית בצל עצים עבותים. אלא שנשאים תמימים ושר כיחים אלה, אולי אפילו נאבאליים ונרדשים לעיפה, ומסכים תוגת אצר־עותיה למעמדים ורחשיהם, מחופי־דראמה ומסוכי־אימה חרשיה.

לעתים דומה שחוש טראגי בלתי נראה משוך על הדחוב כולו, כשהנ־תים והצמחיה כמו מספרים ללא מלים על החיים שמאחורי הנרשים המוגפים. אולי חיי גיבורות כאלה ה־מאכלסות את סיפורה של דבורה נאיון, ושהכביש הנתתם בין שתי שורות עצים הוא דרך שאינה נגמ־רת. דרך ריקה, אפופת שקט מאיים ומסתתרת.

אין ספק ששלישתה הבלתי רגי־לה של הציירת בגיר ובייר, ויכול־תה להפיק מהם קשת מלאה של הב־עות, למן הגריגה האוטרירית ועד ל־חומריות המעובה, הסמיכה והשמנ־נית — המעלה על הדעת במקרים אחדים, על אף החומרים בטכניקה ובפורמאט את אופן ציורו של אנ־סלם קיפר — הוא הפאקטור המרכזי בהגיבת דפי הנייר הצנועים הללו.

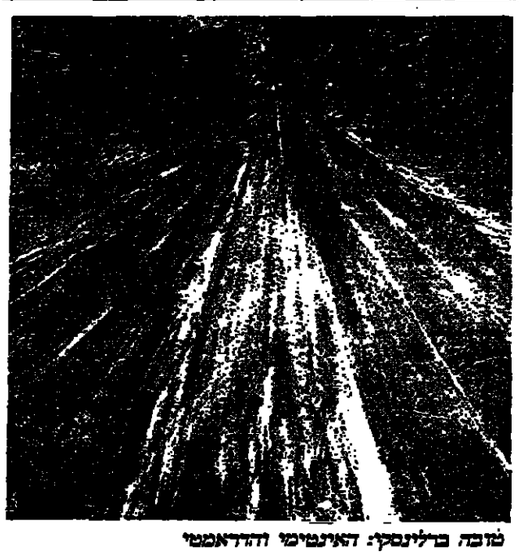

מוזה ברלינסקי: האינטימי והדראמטי

קונגרס לרגל 800 שנה לקרב חיטין

במלאת 800 שנה לקרב חיטין בו גבר צאלח אדין על צבא ממלכת ירושלים הצלבנית, יתקיים בירושל־ים ובחיפה בימים 2—6 ביולי הקונג־רס הבין־לאומי ה־2 לחקר מסעי הצ־לב.

הקונגרס ייערך מטעם האגודה ה־בין־לאומית לחקר מסעי הצלב וה־מחזה הצלבני יחוגגים להיסטוריה באוניברסיטה העברית ובאוניברס־טת חיפה. יוצגו בו למעלה מ־60 מחקרים בתחום ההיסטוריה, האר־אולוגיה ותולדות האמנות. בתחילת הקונגרס תיפתח במוזיאון ישראל (רוקפלר) תצוגה של פיסול צלבני ר־המשכו ייערך סיור לקרני חיטין, מקום רב התרבה.

פרטים והרשמה: ב.ז. קידר, החוג להיסטוריה, האוניברסיטה העברית, ירושלים.

סדרה חדשה: "עמודים לספרות עברית"

סדרה חדשה לספרות מקור, בע־ריכת חיים פסח, נתכנה בהוצאת "זמורה, ביתן" עם הופעת ספרה של הדרה לוד "נראה לאחדונה".

הסדרה שכמה "עמודים לספרות עברית" נועדה להביא לקורא העברי המיטב הספרות העברית הנכתבת ב־ארץ בשנות ה־80. הספרים כולם יעוצבו בידי הצייר והמאייר דני קר־מן וייצאו בסדרה קטנה, עוד "יצאו בסדרה ספרו של ראובן בדין "התנבי־חוק מעביים", "עד עולם אהבה" מאת דוד שיין ורומאן חדש מאת שמעון בלס "הזרע".

ספרים טובים

המזרח הרחוק

המצור על קרישנפור
מאת ג'יימס גורדון פארל

במשך שלושה חודשים נאבקים בני התרבות הוויקטו־ריאנית — קומץ בריטים בעיירה ההודית הנצורה, קר־שנפור — על הישרדותם במציאות סיוטית, רצופת רעב, מחלות, אלימות וצחנה, ומודעים לראשונה לקיומם של ה"ילידים" ההודיים, משרתיהם בעבר. רומן רעיוני עמוק שהוא גם סיפור הרפתקאות מעולה.

שוגון
מאת ג'יימס קלאוול

קורותיו של בלקת'ורן, אנגלי השבוי בידי טוראנאנגה השואף לתפוס את השלטון הצבאי ביפן — ברומן היסטורי ענק ואקזוטי, רצוף עלילות, יצרים, רגשות וערכים. מיפגש בין תרבויות המזרח והמערב, מהמם ביופיו, מרתק במסתוריותו, מאלף ומהנה.

מנצ'ו
מאת רוברט אלגנט

סיפורה של סין במאה ה־17, והתמוטטות שושלת מינג הגדולה מפני התקפות הטטרים. במרכזו — פרנסיס ארוסמית, לוחם מזהיר, אשר דרך מסעותיו ואהבותיו נגלות לנו פניה של סין, שליטיה, מנהגיה ואנשיה. מדיגה מושלמת של דמיון ומציאות היסטורית.

הר געש
מאת שוסאקו אנדו

אחד הסופרים הנפלאים ביפן שלאחר מלחמת העולם השניה, בסיפור על חיים נטולי אהבה, על אובססיות וגיתוק, על המטאורולוג היפני ועל הכומר הצרפתי שגורלם כרוך זה בזה וסמלם הוא ההר אקאדאקה.
"אחד המספרים הטובים ביותר (אובזרווטר)

סהר אביב
מאת בט באו־לורד

פניה המשתנות של סין מאז סוף המאה ה־19, דרך מלחמת העולם השנייה והמהפכה הקומוניסטית, ועד להיפתחותה אל המערב. במרכזה — "המשפחה", שיש לשמור על שלמותה בכל מחיר, וסהר־אביב, בת למשפחת מנדרינים שמרנית, ואהבתה הענוגה והמכאיבה.

זמורה־ביתן מוציאים לאור
דביר הוצאה לאור

הופיע ספר

סמליות הפרח באגדות לילדים

מאת: יעראלה שרון

הוצאה לאור: **גסטליט חיפה**
חיפה — דרך העצמאות 41
תל־אביב — רחוב השרון 12

אוניברסיטת תל־אביב

המרכז לפיתוח על־שם פנחס ספיר
ליד אוניברסיטת תל־אביב

הקתדרה המיוחדת למדיניות כלכלית אוניברסיטת תל־אביב

ערב עיון
ייצוב כלכלי:
לקחים וסיכויים

הרצאה: מר **משה ניסים — שר האוצר**
דיון בהשתתפות:
פרופ' **חיים בן־שחר** — החוג לכלכלה, אוניברסיטת תל־אביב, מופקד הקתדרה המיוחדת למדיניות כלכלית.
פרופ' **אלחנן הלפמן** — החוג לכלכלה, אוניברסיטת תל־אביב, מנהל המרכז לפי־תוח על־שם פנחס ספיר.
מנחה: פרופ' **אפרים צדקה** — החוג לכלכלה, אוניברסיטת תל־אביב.

ערב העיון יערך ביום שלישי, כ' באייר תשמ"ז, 19.5.87, בשעה 18.00, באולם 144 בנין גילמן, אוניברסיטת תל־אביב, רמת־אביב, תל־אביב.

עיריית תל־אביב־יפו

עיריית תל־אביב יפו — משרד החינוך והתרבות

ספרות שער, ציון בית אריאלה

כנס מספרים וסיפורים

במלאות 100 שנה לספרית שער ציון ר"ל שנים לבית אריאלה יתקיים בספריה בימים שני עד חמישי, י"א — י"ד בסיון תשמ"ז (8 — 11 ביוני 1987)

הכנס יעסוק בנושא בחירת הסיפור ובהבחנה בין הסיפור העממי והסיפור הכתוב לילדים. במסגרת הכנס יוכלו מספרים ללמוד אחד מהשני, לשמוע סיפורים ולהתעדכן במחקר בתחום זה ויתקיים מפגש של מספרים עם ילדים.

הפתיחה: ביום שני בשעה 18.00 באודיטוריום
במעמד סגן ראש הממשלה ושר החינוך והתרבות
מר יצחק נבון

ובהשתתפות ראש מינהל החינוך בעירית תל־אביב יפו **ד"ר חיים בסוק**
פרטים נוספים אפשר לקבל בספרית שער־ציון, בית אריאלה, שדרות שאול המלך 25, תל־אביב־64367. טלפון — 03-210141-4.

משרד החינוך והתרבות

פרסי ישראל תשמ"ח — שנת ה־40 למדינה

פרסי ישראל תשמ"ח יוענקו בשנת ה־40 למדינה לאישי מופת על יצירות והישגים מקוריים וחשובים ביותר בחמישה תחומים ואלה הם:

★ מדעי היהדות (לחוצאיא היסטוריה וחקר הספרות)
★ מדעי החיים
★ סיפורת ושירה
★ הזמר העברי — הלחנה וביצוע
★ שירות חיים למדינה ולחברה בכללה

מועמד ומציע רשאים להיות כל אזרח, תושב קבוע, ומלא בישראל, שלא קיבל את פרס ישראל.
את ההצעות יש לשלוח בחמישה עותקים ולציין את תולדות החיים של המועמדים לפרס, הנימוקים, רשימת היצירות והמחקרים ואת על נייר לבן, בלי שמות הממליצים. יש לצרף שתי תמונות של המועמדים, הכתובת, מספר תעודת־הזהות וטלפון. את שם המציע וכתובתו — שלא יימסרו לשופטים — יש לכתוב על דף נפרד. החומר לא יוחזר.
יש להמציא את ההצעות עד יום שישי, כ"ז בתמוז תשמ"ז, 24.7.87, לממונה על פרסי ישראל, משרד החינוך והתרבות, ת"ד 292, ירושלים, 91911.

הוצאת קידום מודיעה:

זה עתה הופיע!

עזרא דנין ציוני בכל תנאי

כתב: יעקב שרת
ערך: אל"מ (מיל) גרשון ריבלין

★ שותפה של גולדה מאיר לפגישה עם המלך עבדאללה.
★ ממקימי הש"י (שירות הידיעות של "ההגנה").
★ נציג בכיר של משרד החוץ במדינות העולם השלישי והמזרח התיכון.
★ קברניטו של בית־השידור בערבית ואמן ההסברה הציונית.

ספר מרתק של בן הארץ הזאת, אשר תרם תרומה נכבדה למדינת ישראל בתחומי הבטחון, הכלכלה וההסברה.

להשיג בכל חנויות־הספרים המובחרות
הפצה: "בית עלים", רח' קרל נטר 3, ת"א
טל. 03-286360

هكذا من الأصل

هكذا من الأصل

אנואר אל חאטיב מצטרף לליכוד

אנואר אל־חאטיב: ההבדל בין הליכוד למערך

לא רק כנהיגים ישראלים, גם אנואר אל חטיב, מי שהיה מושל ירושלים עד ל־67, כמו מנהיגים ערביים רבים, שכחי בסיס מאות ואמיתות, ואינו מסוגל להשתחרר מהם. מה גם שבראיון עם רפיק חלבי ב"מבט" (יום ששי), היה אפשר להבחין ב־דבריו ניטה ברורה של מרירות, וכבראה שיש לו גם חשבון אישי עם המערך. אנואר אל חאטיב נמנה גם עם הקוראים הגלבים של "פנקס שירות", ומשם הוא שואב את האינפורמציה המעוורת כנת שלו, על אביונתו של שמ־עון פרס.

אכן, כמו ארשים ערבים אחרים הנחשבים מתונים, מבכר אנואר אל חאטיב את הליכוד על המערך. בטענה ששמיר אומר מה שהוא חושב ומרגיש, וזה ההבדל בין הליכוד והמערך. בשל כך לא האמין כעולם לאבא אבן, ולדעתו פרס אינו מוכן לשלם את מחיר השלום. מחיר שאנואר אל חאטיב אינו מסוגל לנקוב בו, והא חוזר ומתחמק מן השאלה. התשובות הן תמיד שליליות.

שלילה טוטאלית זו, מפיו של כנהיג המשוייך למתנה זה מתונים, כשמשת לאנואר אל חאטיב ולמנהיגים פלסטיניים אחרים, ציזוק לסיוב המתמשך שלהם, זה שנים. לכל הצעה למו"מ ולפשרה, אין פלא איפוא שהוא מצטרף לשורות הליכוד ומטיל ספק בהועדה בינלאומית, וגם אינו רואה כל סיכוי שזו אכן תתקיים. הוא אינו מסכים גם שיכפו על הפלסטינים נציגים לוועידה, אבל בשימה אחת מתנגד שאש"ף הוא שיקבע את נציגי הפלסטינים.

למה הוא כן מסכים? האם אין די בסיוב המתמשך זה ועשרות בשנים, שהמיט אסון על הפלסטינים, הוא חוזק את הכוח לטגרש הישראלי, מרים ידיים ומצהיר שלפלסטינים אין מה להציע, השאלה היא כיצד ני־גשים למו"מ. אם לאחר הנדרים בו אין בכלל מה להציע. מכל מקום זו הרי עמדה מוכרת שלא השתנתה במשך כל השנים האלה, גם אם התנאים והנסיבות השתנו. אבל עיניהם של הפלסטינים שוב מראות, הם מפגינים חוסר יומה ותעשיה, ואפטיה מוחלטת. כך גם קוזה שכלום עושים בהם כרצונם, והם לא הצליחו להקים מתוכם אפילו הנהגה ראויה לשמה.

הפתרון היחיד שיש בפיו — על ישראל לסגת, להחזיר את הגדה המערבית לירדן, וירדן ואש"ף כבר יגיעו ביניהם לידי הסכם. כאילו עומדת ירדן ומצפה בחדוות פתוחות שיבואו הישראלים ויחזקו לחדוותיה את חבית חומר הנפץ הקרוייה הגדה המערבית. הפלסטינים בגדה, כידוע, יישבו בחיבוק ידיים ולא יעשו דבר, רק יקטרו. ישבו ויחזו כמו אנואר אל חאטיב לימות המשיח.

מצא את המומחה

שלא כמו ב"מבט", ב"סוף צ־פוס", אולי מפני שזו בעצם תזאה עצמה כתובנית בעלת אופי ספרותי, חשבו כמוני, ד"ר משה רון והליף כאדוה חו־פעמי את הסופרת היהודיתאמריקאית ב־ריית פאלי; כלומר, יתן לונרון מכיר המגבלותיה, וכבראה אינו מכיר ובקיא ביצירתה של פאלי, ומשום כך ראה לנכון למצוא מומחה. המומחה — ד"ר משה רון, חסר אמנם את הרישיות הפרוכוקטיוות של לונרון. ובר־כבר הוא נעים והליכות. פראנט, אינו מנסה להבליט את עצמו, וגם מכיר לאשורה את יצירתה של פאלי.

זו היא סופרת שהגיעה להכרה ולהצלחה בגיל כאחר יחסית, וכתבה שלושה קובצי סיפורים בלבד, שגם לא קל להשיג אותם. היא אינה מעמידה פנים, ומצטיירת כחסרת יומרות; מאוד אמריקאית בהשקפת־עולמה ד־מאד ישירה ועניינית בתשובד־תיה, עד שקשה לנחש מה מסתתר מאחורי הדברים: האם בכלל.

אולי גם מפני שאנו מרגלים במסרים שכל הופעתם בסימן של מרירות, יומרה, אחיזת־עיניים, וחצון להשמע מסוכבים ואינגמאטיים, פרכמה מ־ציזתם. לצערי כמעט ואיבני מכירה את סיפוריה של פאלי. שהגיעה לישראל לראשונה, כדי ל־השתתף בקונגרס על סופרות נשים שהתקיים בירושלים. אולי בשל כך חשתי מעין אכזבה. למשמע דבריה — גם בתשובות שלה על סופרות נשים. בעצם היא מדגישה את הדיבטים הכמותיים: לדבריה יותר נשים כותבות על נושאים נשיים, יותר נשים קוראות סופרות זו, ר לסופרות שנשים כותבות יש קהל תומך ונלהב (גם של גברים), תופעה מרגשת ומ־עודדת, לדבריה, המעידה שחל שינוי יסודי בנוף הספרותי.

היא גם אומרת, שלנשים יש תחיות חדשות על מצבן, ועל משמעות חייהן ומיקומן בהס־טוריה; ומבחינה הסטורית יש לגברים כיום, לדעתה, תפקיד שונה. בנקודה זו היא תופסת את תשומת לבי. כאשר היא מוסיפה ומסבירה שהאישה אינו מוליך שולל את הגברים, לעומת תנשים, הנוטות בדרך כלל להסתיר כאשר דומסטי. לא הבחתי אם היא חושבת שמ־חובתה של כל אשה לעבוד את התהליך של גידול ילדים, ומדוע: האם גם בזה יש מסר פמיניסטי?

פאלי ממש כמו בלו, וסופרים יהודים אמריקאים אחרים, מאר מינה בחשיבותה של התפוצה והגלות, ומכריזה על עצמה שהיא לאציונית. בחלוקה מאוד סכמטית, האמורה להקל עליה, אמריקה לדבריה, היא ארצה ומולדתה היהודית עמה, והנשיות מינה. פשטני וחלק מדי, עבור אשה שסגנונה הספרותי אינו כה פשוט: זו גם פעם ראשונה שהיא מבקרת בישראל, וכבראה נמנעה מביקור כזה בשל סעמים אידאו־לוגיים, וכדי שלא להוודות ולשכש את הנוטה שאימצה לעצמה. והנה היא מגלה — אם כי בבאחור — שישראל היא מדינה ומקום מרגשים עד מאוד. אבל אין היא מוכנה כמתכן להסיק מסקנות כלשון.

אורי זוהר — מיסיונר מאושר

אורי זוהר הוא מקרה אבוד. אכן, אוהביו ומעריצו שקיוו בסתר ליבם שיסא יום ויתפכח מן הדת, כשם שהתפכח מ־אמונות ותיאוריות רבות אחרות, שהיה נביאן במרצת השנים, הין רק צריכים לצפות בו "בצוותא" (יום ד'), והיו משתכבעים שהתוד־פרשת הפכה חלק ממנו, והוא פיטם את עצמו, ועושה נאמצים לפטם עכשיו אחרים, במספר רעיונות פשטניים. שולחיו מ־קדים גם הם, מצדם, שקסמיו הארשיים שעבדו בזמנו, יעמדו לו גם היום.

אלא שאורי זוהר חוזר מתגלה כבדיוה מאוד לאמסר כנו. אני קוראת עכשיו ביזגר־אפיה של חומייני, ועליה ארוזה במדוד "משקפי־קריאה". אבל הרעיונות המנחים את הארש — שהם ביסוד אמונתו ותורתו המאגאמית — אינם שונים במ־הותם מגאלה של אורי זוהר. הה חוגים הזרים שאליהם הוא משתייך. המרינה כעיר, אומר זוהר, הוא רעיון פאשיסטי; אמנם יש רבים הטוענים כך, אבל זוהר בעצם אינו מכיר במרינה. ורוצה במקום מרינת ישראל מרינת הלכה, שבה הכל מוכתב מראש, והוא ציוני, "כמו שהתורה רד־רשת".

כלומר, אורי זוהר עושה שר־מש לצרכיו בסמנטיקה, ובפל־פלים מילוליים, ממש אקרוב־טיים, כפי שהיה עושה בימים הטובים, כאשר לחם למען רעיונות אחרים. בעצם אורי זוהר אינו אדם רציני, לא או ולא היום, ואין כל הבדל בגמה הוא מנסה לשכנע את הרבים: אם בדרך לפנות את שמה תשע בבאוניות שלו כבמאי קולנוע, או בתגלית שגילה את אלהים.

לא ברור גם מדוע נוקק אלהים לתוחפרשת של בנים שוחרים, זקן מרחת, כדבע שחור, ומיני אבירים, ומדוע א־אפשר להאמין מי גם בבנים שלא הגיעו לכאן ממזרח־אירופה, והי־הדים הרי נאלצו שם ללמוש אותם. והאם הנחים האלה הם חלק בלתי נפרד של אמונה שכלא, או גם הם משמשים כאבירים, בהצנה רבתי.

אורי זוהר גם מנסה לשכנע את הצופים שהוא מודה לאלהים הכל־יכול, על שעזר לו לזנוח את שממת ריזנגוף ולגלות סוף סוף את הנחים המאושרים עלי־אדמות: כאילו רת זוהה עם אושר, וזו מסרת החתרים ב־תשובה. ואני מסתכלת בפרופ־סוף ישעיהו לייבוביץ, יהודי דתי אולי פי כמהחכמה מאורי זוהר — והנה הוא אינו נראה בעיני אדם מאושר; אדרבה, לייבוביץ, על אף האמונה, הוא איש מיוסר מלא ספיקות ופקפוקים, ובכל זאת הוא אדם מאמין, ושומר מצוות, וכמותו גדולים וחשובים בתורה.

אבל אורי זוהר אינו מסתפק באושר שמצא, ומנסה לכפות אותו גם על אחרים. ברור רק שזוהר, בפשטנות טיפוסית ר־הפרזות סיסמאות וגוטואות, אינו משיג את משמעותה ה־עמוקה באמת של הדת היהודית שהיא עניין מורכב ורב־חשל־כות, ואין בה מקום לליצנים. בעצם יש לו את כל התכונות שאנו מוצים באותם מטיפים ומ־סיונרים המופיעים בטלוויזיה האמריקאית בתכניות בידור כב־יכול. אלא שהוא גם שוכח שדת ישראל מנוגדת, במהותה, למיסיונריות.

אורי זוהר

הרוצח ברחוב בליון

קלאוס באבי

קלאוס באבי, "הקצב מליון" מכבב במספר תכניות. הסיפורים על מעשי הזוועה והרצח של באבי מוכרים: האיש עצמו, בתא הסוכיות, אינו מעורר כל רגשות. מלבד אולי רגשות בוזה ומיאוס: איש זקן, חיוור כלכושה, שבוודאי מאמין במתר לבו — אם אכן יש לו לב — שכל מה שעשה היה נכון וצודק, עם נאצים הרי אין כל מקום לוויכוח, ובוודאי שאין כל מקום לנסיון שכנוע.

מה שמאיים ומפחיד פ־כמה מקלאוס באבי האיש, הוא המודעות שהגוזילו הוא וחבריו לרוח הנאצוזיה. בהפגנה בליון, נגד המשפט, מתראיין אחד המפגינים: איש צעיר שפניו מלאים ואטומים, והוא היה יכול להיות קצין אס.אס. באחד ממחנות הריכוז. הלה מביע התנגדות לעריכת המשפט, בס־ענה שבאבי מילא בעצם פקו־דות, וחלפו כבר ארבעים שנה מאז, ודיך לשכוח.

טענה ברוח זו ממש שמעתי גם מאינטלקטואלים ישראלים שכל עניין הזכרת השואה נראה בעיניהם המפכחות מופרך וחסר טעם — ונרחמתי: אבל זה כבר סיפור אחר. ומה על רצון היחו־דים, מתעקש המראיין ברחוב בליון, והבחור מעלה חיוך רחב, מאזן לאזון, ומנופף בידו בבי־טול, כאילו אמר: "סוב שבא מי שעשה את המלאכה בשבילנו". ואכן, ברגע זה הבנתי כיצד הפר־כים אנשים לרוצחי־עם וגם לרוצחי ילדים, והם אינם חייבים כבראה, להיות גרמנים רוזקא.

התחזות למטרת סנסציה ופרסום

יואל מרקוס הקדים אותי. אבל הראיון עם כתב המקומון "כל העיר", ב"סיבה למסיבה" — תכנית מיגעת המאבדת מקצבה ומהנה, העלה בי הרהורי כפידה. אכן רודפי צדק מקצועיים מעודדים בי תמיד תשוקות ובאמת, לשם מה היה על הכתב להתחזות כערבי, כאשר מאמרים אין ספור נכתבו כבר על מצבם והרגשתם של ערבים בישראל, ואין כל ספק שקיימים קיפוח ואפלייה כלפי פועלים ערבים.

אין כאן כל תגלית מרעישה. כל פעולה כאמת של התחזות, תהיה אשר תהיה, וכפי שמעיד מרקוס בסרקום — ואילו היה זה מתוחזה לספרדי בין אשכנזים, או אשכנזי בין ספרדים, דתי בין חו־לונים, או חילוני בין חרדים — וכיוצא בזה — היו תחאותיה, תגליות ברוח וחמה.

מה גם שכתב "כל העיר", יצא מראש למשימה עם דעות קדם מוכן: הוא לא ניסה לגלות מה קורה באמת אלא לאמת ולאשר את דעותיו. בעצם ההתחזות כולה אינה אלא למטרות סב־סציה ופרסום אישי, והיפוך אמנם זכה לפרסום בעיתונות ורוק. הששה תמיד לחזור כפליל ברחוב זו גבר ישראל והישראלים. מה גם שרבקה מיכאלי, בסרטו של הראיון, כמו יוצאת מגדרה כדי לאור ולשכח את "הכבכב" הציוניאני שהתגלה בשטח ואורד זרוז — אם כי עד היום לא שמ־ענו את שמעו — ואיני יודעת מה גילה ומה חשף.

אגד משתלם לך יותר

נסיעה באוד עולה לך כביעוד ירוזידית מנסיעה ברכב פרטי (49 אגי לק"מ ברכב 1300 סמ"ק לעומת "5 אגי לק"מ בממוצע באוטובוס בין עירוני של אגד.

לדוגמא: תל־אביב–ירושלים–תל־אביב כרגיל באגד 7.30 ש"ח במקום ברכב פרטי 60.76 ש"ח).

ואתה נהנה מנסיעה נוחה ונעימה יותר בביזוז אויר מ"לא. נסיעה טובה.

*על־פי נתוני חשב.
**על־פי קביעת משרד התחבורה.

אגד

לכל מקום, בכל שעה תשתלם לך בכל דרך

לנוחותך רשימת קווי אוטובוסים ולוחות זמנים למגוון יעדים בין עירוניים: *

מ \ אל	קרית שמונה	חיפה	תל־אביב	ירושלים	באר־שבע	אילת
קרית שמונה		500 ,501 ,503 ,505 *06.15–20.15 כל 30 דקות בערך	840 ,841 ,842 ,845 *05.45–19.20 כל 45–30 ד' בערך	963 06.00 ,08.15 ,13.00 14.00 ,15.00 ,16.00	דרך תל־אביב או דרך חיפה	דרך תל־אביב
נהריה	דרך עכו	270 ,271 ,272 04.35–22.30 כל 15 ד' בערך	971 06.30	962 06.30	דרך חיפה או דרך תל־אביב	דרך חיפה או דרך תל־אביב
נצרת	דרך צומת גולני השתמש בקו 431	331/2 ,341 ,336 ,431 04.30–21.30 כל 30 ד' בערך	823 ,824 *05.30–19.35 כל 30 דקות	952 ,955 07.15 ,14.15	דרך תל־אביב	דרך תל־אביב
טבריה	841 ,541 07.00–22.30 כל שעה בערך	430 ,431 05.40–20.00 כל 40–30 ד' בערך	830 ,831 ,841 ,840 06.00–20.00 כל 45–30 ד' בערך	961 ,963 ,964 06.45–16.45 כל 80–60 ד' בערך	דרך תל־אביב	דרך תל־אביב
חיפה	500 ,501 ,502 05.20–21.00 כל 40–30 ד' בערך		900 ,901 ,921 05.35–23.00 כל 20–15 ד' בערך	540 ,940 ,945 ,947 05.35–20.00 כל 50–30 ד' בערך	995 06.15–16.00 7 יציאות ביום	991 08.30 ,23.00
עפולה (יש קוי מעבר)	840 841 ,842 07.30–21.30 כל 60–30 ד' בערך	301/2 ,434 ועוד 05.45–21.30 כל 30–20 ד' בערך	820/1/3/4 ,830 ,842 *05.25–20.30 כל 30–20 ד' בערך	952 ,953 ,955 07.00 ,07.45 ,14.45 אפשר גם דרך בית־שאן	דרך תל־אביב	דרך תל־אביב
חדרה (יש קוי מעבר)	840 ,841 ,842 06.45–20.50 כל 60–30 ד' בערך	921 ,945 ,922 ,223 05.40–23.50 כל 30–20 ד' בערך	מספר קוים רב 05.20–23.10 כל 20–15 ד' בערך	945 06.50–19.00 7 יציאות ביום	מצומת אולגה דאה 995 מחיפה או דרך תל־אביב	991 09.00 ,23.25
נתניה (יש קוי מעבר)	מצומת נתניה הקוים המגיעים מתל־אביב	922 ,947 ,995 06.00–21.20 כל 60–30 ד' בערך	600/1 ,605 ,641 05.35–22.30 כל 20–10 ד' בערך	947,427,428 06.10–20.40 כל 60–30 ד' בערך	995 06.55–16.40 7 יציאות ביום	991 09.15 ,23.35
צומת השרון (יש קוי מעבר)	841 *07.15–20.40 כל 60 ד' בערך	921 ,945 ,947 ,995 06.00–23.40 כל 30–15 ד' בערך	871,921 ,841 ,641 *05.35–23.15 כל 15 ד' בערך	945 ,947 ,428 *06.15–20.45 כל 60–30 ד' בערך	995 מנתניה או תל־אביב	
צומת רעננה (יש קוי מעבר)	841 *07.00–20.30 כל 60 ד' בערך	921 ,945/7 ,995 05.50–23.30 כל 30–15 ד' בערך	מס' רב של קוים 05.00–23.40 כל 15 ד' בערך	428 ,945 ,947 06.30–21.00 כל 45–30 ד' בערך	995 דרך תל־אביב	
תל־אביב	841 ,845 ,842 ,840 *06.00–20.00 כל 60–30 ד' בערך	900 ,901 ,921 05.20–23.00 כל 20–15 ד' בערך		405 05.45–23.30 כל 10 ד' בערך	371 ,370 ,369 05.30–23.00 כל 20–10 ד' בערך	393 ,394 06.00–17.00 כל שעה+חצות
ירושלים	963 *07.00 ,08.20 ,09.00 11.00 ,13.00 ,14.30	940 ,945 ,947 *06.00–20.00 כל 50–30 ד' בערך	405 05.50–23.30 כל 15–10 ד' בערך		443 ,445 ,446 ,440 *06.00–20.30 כל 45–30 ד' בערך	444 07.00 ;11.00 14.00 ,17.00
רחובות (יש קוי מעבר)	דרך תל־אביב	דרך תל־אביב	200/1 ,211 ,274 ,301 05.00–23.30 כל 20–15 ד' בערך	434 ,435 ,436 05.35–17.20 8 יציאות ביום	351 ,371 06.00–23.20 כל 30 ד' בערך	393 06.25 או דרך תל־אביב
צומת מלאכי (יש קוי מעבר)	דרך תל־אביב	995 *07.10–18.10 כל שעותיים בערך	369 ,371 ,310 ,301 06.00–23.20 כל 20–15 ד' בערך	443 445 ,437 ,446 *06.00–20.50 כל 30–20 ד' בערך	369 ,371 ,446 ,995 06.00–23.40 כל 20–15 ד' בערך	393 ,394 06.40–17.40 כל שעה
אשקלון	דרך תל־אביב	992 08.00 או דרך תל־אביב	300 ,301 ,310 ,311 *05.30–22.30 כל 30–15 ד' בערך	437 06.00–18.30 בל 60–40 ד' בערך	363 ,364 05.45–19.30 11 יציאות ביום	דרך באר־שבע או צומת מלאכי
באר־שבע	דרך חיפה או דרך תל־אביב	995 *06.30–17.30 כל שעותיים בערך	370 ,369 ,371 *05.30–22.30 כל 45–30 ד' בערך	440 ,443 ,445 ,446 *06.15–20.00 כל 45–30 ד' בערך		392 ,393 ,394 07.30–18.30 כל שעה+01.15
אילת	דרך תל־אביב	991 08.30, ?3.30 פעמיים ביום	394 05.00–17.00 כל שעה+חצות	444 07.00 ,10.30 ,14.00 17.00	392 ,393 ,394 *05.00–17.00 כל שעה+חצות	

* הטבלה נכונה לימים א"ה, המידע הינו בסיסי ואינו מקיף את כל קוי "אגד".
לקבלת מידע נוסף ולוחות זמנים מדוייקים – פנה ללשכות המודיעין בכל תחנות אגד ולמרכזי הידע.

מרכזי מידע לציבור

תל־אביב – טל' 03-432777 בימים א"ה' מ־6.30–20.30, בימי שישי/ערבי חג מ־6.30–15.00, במוצ"ש/חג מ־16.00–22.00.
ירושלים – טל' 02-304304 בימים א"ה' מ־7.00–19.00, בימי שישי/ערבי חג מ־7.00–16.00, במוצ"ש – ממוצאי שבת עד 22.00.
חיפה – טל' 04-549121 בימים א"ה' מ־7.00–19.00, בימי שישי/ערבי חג מ־7.00–14.00.
באר־שבע – טל' 057-74341 בימים א"ה' מ־9.00–16.00, בימי שישי/ערבי חג מ־9.00–14.00.

הערות:
לוחות הזמנים משתנים לפי עונות השנה. ■ לוח הזמנים בקוי מעבר – משוער. ■ בימי א' תחילת שרות מוקדם יותר (מסומן ב־* בטבלה). ■ בימי א' השרות מתונבר. ■ מידע לימי שישי שבת חג וחול המועד – במרכזי מידע. ■ רבי לוחות זמנים מפורטים ועדכניים ניתן לקבל בלשכות מודיעין בתחנות אגד.
■ להבטחת מקום שמור בקו אילת עליך לקנות כרטיס מראש. ■ המספרים המודגשים – קוים ישירים. ■ המידע מעודכן לאפריל 1987

מוד השמור

מכתבים למערכת הארץ

הבעיה אינה דניאלה וייס

הבעיה אינה דניאלה וייס. אי־אפשר להשתלם בכמה על מיליון ושלוש מאות אלף אנשים ללא התנגדות אלימה מצדם. וראיאפשר שאלימות מצדם לא תגרום אלימות מצדנו. כל התרגילים של יפי הנפש של גוש אמונים לכבוש בדרכי נועם לא יועילו.

גם הפתרון ברור: צריך להפסיק את המשך הכיבוש של שטחי ארץ ישראל כמה שיותר מהר. אין לנו צורך בקברי האבות, אבל יש לנו צורך דחוף ביותר למודרשת האבות לחיים. "ובורכו בו כל גוי הארץ". כי ידעתיו למען אשר יצוה את בניו ואת ביתו אחריו ושמרו דרך ה' לעשות צדקה ומשפט".

הרב חנוך גולדברג
רעננה

*

בשומעי בשידור הדרין "הבוקר הזה", לפני כמה ימים, את קולה היסטרי של דניאלה וייס, דאון דאוק של גוש־אמונים, ובראותי בסלוויזיה באוזנו ערב את יחסם העוין והשחצני של כמה מפורעי קלקלין, הדתיים כביכול, אל חיילי צה"ל, הנבוכים — שאלתי את עצמי: האם אמנם חזרנו לימי הפרישה האומללים, בשנות הארבעים, ערב כינון מדינת ישראל?

כאחד מלהטוטי הדיסטוריה הי־משעשעים מתגבשת הפרישה הי־לאומנית־קנאית הנוכחית. דווקא בימי שלטונו של אחד ממנהיגי הפורשים הראשיים של אז, אבל בהבדל קטן אחד — אז לחמנו בשריד שלטון הדימי הבריטי באר־צנו, ועתה מתפרע ארגון דתי־קיצוני שאינו מכיר עדיין במדינת־ישראל הדמוקרטית, בממשלתה ובצבאה.

יהודה בן־משה
ירושלים

*

דניאלה וייס, מזכירת גוש אמונים, אמרה בתוכנית "ערב חדש" (6.4) שהיא לקחה את החוק לידיה מפני שכחות הביטחון אינם מסוגלים לתפוס את המחבלים המשלל־כים בקבוקי־תבערה בכבישים. כל תשובותיה למראיין היו חוצפניות ומלאות התגרות. כאילו אינה מפ־חדת מהחוק שעברה עליו ומאלה הצריכים לאכוף אותו ולהענישה.

וכי אפשר לתפוס בן רגע מחבל שנעלם? הרי לכך דרוש זמן. אמצעי מודיעין ומאמץ רב. ועובדה היא שרובם נלכדים בסופו של דבר בידי כוחות הביטחון. וכמה זמן לקח עד שנתפס אותם הבחורים היקרים שהתנקשו בראש־ערים ביהודה ד' שומרון?

חיים חצורי
אילת השחר

*

יצמה אדם לדמיין מצב שקבוצת ערבים מהשטחים נכנסת לאחד מהיישובים היהודיים באיזור, או פורצת בכוח לשטח צבאי סגור. הדבר היה מתואר בעיתונים כביטוי פיגוע חבלני.

צילומי הילי צהיל, העומדים חסרי אונים מול המתנחלים הפור־צים באלימות לישוב ערבי, הוקרנו לפני ימים מספר בטלוויזיה. אך כדבר מהם מאלה לא הצליחו הדוי־לים לעצרם.

יהודה, שומרון ועזה נעשים לשטחי הפקר, שבהם השחיון מול החוק וכמותו החוק עצמו נהפכים למושגים יחסיים, לפי ההשתייכות הלאומית. אלו שטחים המוחזקים על־פי חוקי שיפוט צבאיים, בהלים וכללים שאינם יכולים להתקיים בחפיפה למדינה הדמוקרטית שבע־ברז השני של הקו הירוק.

האירועים שקורים "שם" משנים את דרכי וחשיבתנו המוסרית בלי שנרגיש בכך. דעותינו נעשות קיצוניות מיום ליום, וכמוהן דע־תיהם של התושבים הערבים.

אורן קפלן
תל־אביב

פרס למשתמטים

שירותם הצבאי של אלף ושמונה מאות אברכים נדחה, וכשש אלפים בנות מסורתיות שוחררו כליל מחובת השירות הצבאי (כמה בשנים שלפני כן). ילדינו החילונים ימשיכו למלא את חובתם הלאומית בשירות צבאי סדיר. אברכים ר"ד־תיות" יוכלו להמשיך לעבוד או ללמוד בשלווה. בניו ובנותינו, כאשר ישתחררו מהצבא, ימשיכו לצבות לשירות מילואים. הם יקראו אליו אף באמצע הלימודים, לעתים קרובות תוך הפסד בזיעות וסיכון שנת לימודים.

אברכינו ילמדו בישיבות הנתמ־כות על־ידי הממשלה. תמיכה זו אינה מספקת, וחבולן הבר דורש בעבורן עוד. הוא גם יקבל — מכח לשון המאונים. שערי האוניברסי־טאות ייסגרו מחוסר משאבים ועקב הדרישה לשכר לימוד גבוה.

יש כבראה פרס על ארמילוי השירות הצבאי. הפלא איפא שצע־ירינו בורחים מכאן? לעתים אני מתפלאת על אלה הנשארים.

אלה לבני
גני יהודה

לא זה הזמן להשתלח

הידיעה על מותו של מיכאל צור ("הארץ", 11.5), טעם רע בגוף ממנה. הידיעה פורסמה עוד טרם הלווית הנפטר, והכותרת "מת מיכאל צור, אשף הפינגנטים שגזל מיליונים מקופת הציבור" התנוסנה עוד בטרם התקרה גופתו.

נהג לומר "אחרי מות — קדושים". הרי אין חולק על כך שצור חטא. שנים רבות נשא בכלא את עונשו. אך האם רוזקא טעות ספורות אחרי שמת הוא הזמן המתאים להשתלח עליו? מדוע אי־אפשר לזכור לו גם את תרומותיו לפיתוח כלכלי וחילוץ ממשברים?

אלי הבקן
ירושלים

הכנסת הארצי הארץ חדשות

הארץ

קבלת מודעות:
רח' הנגב 4, ת"א
טל: 03-371261
המחיר למילה
ביום שישי וערבי חג
8.75 ש"ח כולל מע"מ

חדשות העיר כלהעיר צומת השרון כאן והכנס הלוח הבטוח

הלוח הארצי כלהעיר ירושלים

דירות למכירה

אמריקאיות

בלגיה

בלגיה

ניצנים

דייהטסו

מוקסהול

מלבוט

מוסיקה

מנדרים

מסחריות

מסחריות

מרצדס

מרצדס

מרצדס

هكذا من الأصل

הכתה המרכזית — הארץ חדשות

המשך ירושלים

פוז

● 304. 1978, 4 דלתות, 85,000 קמ"ר כמדינה 690095
● 305. 1982, ביאל, האשמה 72,000 מצוינת 516076, 344132
● מזד 104 .82, 65,000 קמ"ר 762564
● 104 מזד 1983 האשמה בתא ירדה 82,000 60,000 (3563)
● מזד 301, 1986, 1300, 24,000 קמ"ר 441284 בתל (3567)
● נטן חדים כבאמת מטה בנ/ת לגיל הדר + צמיגים 240842, 246400
● מר 204, סטיישן 1975, מוזיקן 352847 אוטו"מ, בתל (3568)

הצעות עבודה

● מזכירה ומשמה עיר"ל רקע בהנהלת חשבונות 432191
● מרכיבות מכריזיות מנוסות מרכיב"ה מומחים להרכבה קיר"מנה 432191
● נטן חדים כבאמת מטה בנ/ת לגיל הדר + צמיגים 240842, 246400
● מר 204, סטיישן 1975, מוזיקן 352847 אוטו"מ, בתל (3568)
● 305, 1982, ביאל, האשמה, מוזיקן, 72,000 מצוינת 516076, 344132
● מזד 301, 1986, 1300, 24,000 קמ"ר 441284 בתל (3567)
● 304, 1978, 4 דלתות, 85,000 קמ"ר כמדינה 690095
● 104 מזד 1983 האשמה בתא ירדה 82,000 60,000 (3563)

משאיות

● לילה בין היום 1972 בטנה מזלה 410126, 430174 (3627)

פיאט

● פיאט 124, אוטומטית, מצב מעולה, מסמכים לשנה 244004, בבית 244608 (2783)
● פיאט 131, 1600, אוטומטית מסמכים + רדיו מ"מ, 1981 861252 (2812)
● רנו 4, 1300, 56, 82910 בטמבה לעראבה 245524 בבית 28160
● רנו 5 1981, מכונה מסמכים לשנה 767854 80,000 (2999)
● 127 1979, רביעית, 95,000 מזומן 690611 (3063)
● 127, 1987, ראשונה, 5,500 אוטומטי 912554 לא בטבח (3056)
● פיאט "אנו" המשכנה אחרונה + ביטוח לחודשים אפשרות לטיסון 231161 (3217)
● לרנו מכונה 128, 192, 98,000 מרכזי, מעולה, 228072
● מכונה 128 מצב מעולה 49,000 שנה 561053, 854438 (3364)
● מכונה 132 ראשונה 32,000 מצוינת מסמכים 786136 (3487) 523111/322
● רנו 1982, 43,000 קמ"ר + מסמכים לשנה 231575, 764830 (3480)
● 127, 1050, 1985 ירוקה מזמן 639159 (3541)
● 131 אוטומטי, 1978, 126,000 קמ"ר מזמן 631584 אוטו"מ (3612)
● 127 1980 127 מצוינת מסמכים לשנה 767198, 667397 (3636)
● פיאט 127 1981 מסמכים לשנה 431850
● 127, 1982, 35,000 קמ"ר מכונה 422927, 652122
● רנו 5 1981 + מזמן מחדש מחדש, 814054
● 131 1980 1300 מכונה מוטבמה לשנה 112812 668327
● פיאט אלגו 86 מוטבמה, אוטו"מ + ביטוח לחודשים אפשרות לטיסון 231161
● אלגו 45, 84 ראשונה 35,000 מסמכים לשנה 854849
● פיאט מוקי 82 מצב מעולה רדיו 865886 8000

רנו

● 9, ביטוח, 1985, ראשונה 42,000 + מסמכים 415261, 829613 בתל (2457)
● 5, 83, ראשונה, מזמן, 638028 (3464)
● 5/5, 1982, אוטומטי, 87813862 בתל, 614786 בטבח 02 (2474)
● רנו 5 1985 64,000 קמ"ר מכונה 226312, 786880 (2514)
● 9 ביטוח, 1985 מסמכים לחודשים מצב מזמן 669997 (2746)
● רנו 5 אוטומטי 1982 65,000 קמ"ר מכונה 343979 (2365)
● 18 1984 מכונה + מזמן לגלגל מרכזי 722038 (2657)
● 9 ביטוח, 1100, 1982, 55,000 ראשונה 717127 – עבודה 1 (2767) 710676
● רנו 4, 1974, מכני מחוב בטיב 335275 בתל (2809)
● 9 ביטוח 1985 מעולה + אביזרים 662271 אוטו"מ בטיב (2778)
● רנו 5 1983 מצב מעולה מסמכים + הוספות 867775 (3052)
● 5, ביטוח 1982 ראשונה, שמורה, 70,000 240900 (3029)
● 4 1975 מצוע 83 מצב מזמן 521825 (3062)
● רנו 5 ביטוח, 1985, ראשונה 344664 (3219)
● 5/5 ביטוח 1984 + 32,000 הוספות, שמורה 528715 (3177)
● 5 ביטוח 1979 1300 מכונה 632919 (3152)
● לרנו מכונה 128, 192, 98,000 מרכזי, מעולה, 228072
● מכונה 128 מצב מעולה 49,000 שנה 561053, 854438 (3364)
● מכונה 132 ראשונה 32,000 מצוינת 786136 (3487) 523111/322
● רנו 1982, 43,000 קמ"ר + מסמכים לשנה 231575, 764830 (3480)
● 127, 1050, 1985 ירוקה מזמן 639159 (3541)
● 131 אוטומטי, 1978, 126,000 קמ"ר מזמן 631584 אוטו"מ (3612)
● אם את מחפשת אותו אחר אם בעלת הנסיון בנה הון חכמה וכי מציגת בשבר בנה צלצל 243338 (3636)
● לרנו 5 1981 מכונה מוטבמה הוספות מצב 242681 (3487)
● לרנו 5 1981 מכונה מוטבמה הוספות מצב 242681 (3487)
● לרנו אחות ראשונה מסמכים 431850
● 127, 1982, 35,000 קמ"ר מכונה 422927, 652122
● רנו 5 1981 65 + מזמן מחדש מחדש, 814054
● 131 1980 1300 מכונה מוטבמה לשנה 112812 668327
● פיאט אלגו 86 מוטבמה, אוטו"מ + ביטוח לחודשים אפשרות לטיסון 231161
● אלגו 45, 84 ראשונה 35,000 מסמכים לשנה 854849
● פיאט מוקי 82 מצב מעולה רדיו 865886 8000

רנו

● 9, ביטוח, 1985, ראשונה 42,000 + מסמכים 415261, 829613 בתל (2457)
● 5, 83, ראשונה, מזמן, 638028 (3464)
● 5/5, 1982, אוטומטי, 87813862 בתל, 614786 בטבח 02 (2474)
● רנו 5 1985 64,000 קמ"ר מכונה 226312, 786880 (2514)
● 9 ביטוח, 1985 מסמכים לחודשים מצב מזמן 669997 (2746)
● רנו 5 אוטומטי 1982 65,000 קמ"ר מכונה 343979 (2365)
● 18 1984 מכונה + מזמן לגלגל מרכזי 722038 (2657)
● 9 ביטוח, 1100, 1982, 55,000 ראשונה 717127 – עבודה 1 (2767) 710676
● רנו 4, 1974, מכני מחוב בטיב 335275 בתל (2809)
● 9 ביטוח 1985 מעולה + אביזרים 662271 אוטו"מ בטיב (2778)
● רנו 5 1983 מצב מעולה מסמכים + הוספות 867775 (3052)
● 5, ביטוח 1982 ראשונה, שמורה, 70,000 240900 (3029)
● 4 1975 מצוע 83 מצב מזמן 521825 (3062)
● רנו 5 ביטוח, 1985, ראשונה 344664 (3219)
● 5/5 ביטוח 1984 + 32,000 הוספות, שמורה 528715 (3177)
● 5 ביטוח 1979 1300 מכונה 632919 (3152)
● לרנו מכונה 128, 192, 98,000 מרכזי, מעולה, 228072
● מכונה 128 מצב מעולה 49,000 שנה 561053, 854438 (3364)
● מכונה 132 ראשונה 32,000 מצוינת 786136 (3487) 523111/322
● רנו 1982, 43,000 קמ"ר + מסמכים לשנה 231575, 764830 (3480)
● 127, 1050, 1985 ירוקה מזמן 639159 (3541)
● 131 אוטומטי, 1978, 126,000 קמ"ר מזמן 631584 אוטו"מ (3612)
● רנו 127 1980 127 מצוינת מסמכים לשנה 767198, 667397 (3636)
● 9, ביטוח, 1985 1400 מכונה מוטבמה 226491
● רנו 18 מזמן 1982 67,000 קמ"ר (3558) 434253
● 9, ביטוח, 1985 18,000 1985 מוטבמה 859060 (3427)
● מסמכים 5, 5 דלתות, 1982, מכונה 112812 (3415) 411705
● 9, ביטוח, 1985 ראשונה 46,000 מסמכים 638752 (3377)
● 12, ביטוח, 1979 מכונה, 56,000 מסמכים 538822 (3405)
● רנו 9, ביטוח, 1985, 48,000 קמ"ר 235185, 865923 (3520)
● רנו 5/5, 1985 1400 מכונה שלישית מסמכים 863182 (3552)
● רנו 9 מסמכים 1985 28,000 מסמכים + הוסל 618610 (3562)
● רנו 9 1985 ראשונה, מצב תקין 537035/4, 501333 בתל (3653)
● 5, 1979, 54,000, מכונה, מזמן, מסמכים לשנה 828229 (3665)
● 5, 1974 2 דלתות מסמכים לחודשים 422497
● רנו 4 1974 מצב מסמכים, מצב, 786321
● רנו 11 1985 מסמכים מצב 1400 5 דלתות, 664995 בתל
● רנו 11 אוטומטי 1985 מסמכים 1400 + מזמן מסמכים, ראשונה ב

ביקוש רכב

● מירה ראשונה לחוסה ראלי רנו לבנה 211963 231861 (3215)
● מוסיפין לקנות כל מיני המכונית בתנאים 242282, 232282 (2919)

אופנועים

● מוטור ראנר, 250, 84 מצב מעולה 531073 (2512)
● הוסה 1986, 200 מרכב, ראשונה מצב מצוין 862678 (2937)
● מוטור פיאגיו, 125 + מסמכים לשנה 765356 בתל (3431)

טרקטורים

● מדר 550, 1979 מסמכים מצב ד' 5450 קלימות 732744

מנפאואר

● למנפאואר ירושלים
חד המכלה 5 דרושים (3621)
● למלקה המנפרדית
● אחות מוסמכת לעבודה חלקית רמי מטין בבראות הכיסאי 233436
● מנפאואר מנוסה שמת שמן אבלית לתפארת קרם עיבוד הטלילים 233436
● מנפאואר/אבלית לתפארת מזמן קרם עיבוד הטלילים 233436
● מנפאואר מנוסה שמת שמן אבלית לתפארת

הלוח הארצי — העיר — צומת השרון — תל אביב גוש דן והשרון

דירות למכירה

● כלה. קיים 150 מ"ר מסחרית 95.000 דולר 03-232477 150602234N

● בקיר שלאני 3 מסחרית + עלית + דו"ש אחסנה מסוכנת 03-384224 201306273

● בלה. 4, 116 מ"ר מסחרית קיא 03-4246431 203202293

● בבאר שבע ק"א 3.5 מרוחה מרוצה כניס + מסוכנ קרמטיק + דו"ש 03-457862 מ"ר + מלאי קיר 204712073

● דירות נשיא בכלה מעולים לסטודנטים אז עמוק ומבוקש קיר 4 אים לדירה. סלל צור מסכנה ושיגה מלא 03-971640 יומי. עד 10.00 בבוקר 163950113 הבעלים

● שדות לקבלת מרוחה בשלמה ולות הארצי בחיפה אחוריות ויפה + 50 יחידות ויפה 03-227117 מ"ר. מחיר רצוי "שרשים" (ד"ר אילת) 190239112

● ביקות מנהם מיקום מבוקש מסוכנ. הנחיל 03-455514 שמואל 203130118

● בבר עקיבא קיר קיר קרמיקה לסבירות/הסברה 2 + כלשון 349286 03-342906 203106113

● בנהם בשיכון 4 יחד המחירות מסכנה מאוריקאי 03-987584 160387143

● בגלבוע 85 ג 2 מרוחה בסכנה 20.00 16.00 בשלה. בשבת 16.00 13.00 שלמון ותנון 202948148N

וילות ובתים

● לסכירה בית בשלה עץ ת"א דירה שניה 150.000 דולר שלמון 069723 226245121

● בבאר. לסכירה קטנה ויפה חלה 03-471083 03-281619 150249234N

● בהרצליה שקמל ישראל 3 כפלים 03-341878 דולר 190.000 150327238N

● וילה יפה בדרום מחיר המחיר הנמוך ביותר 750 מ"ר. מקום 03-254074 180423234N

● בעצונה 3 כפלים 300 מטר מרחף כניסה נפרדת 270.000 131147232 052-455916

● בשקר בנמל נמרוסים 3 דונם 03-684320 250.000. 03-552765 161015233

● בית מחוץ לפתוח לסבירה בשלה כחול. 4 חדר עליה מאגר מרכזי. גינה גדולה ומלוכה 700.000 דולר 161043233 052-475403

● בבית הנדר בנמרוסים 4 בדר ומשפחתי + חדר דוגמה 03-693537 200457237

● לסכירה בהרצליה פיתוח 3 חדרים + דו"ש דוגמה 03-466453 052-352692 200557127

● בבית הנדר בנמרוסים 3 חדרים ומרפסת 03-693537 200457237

هكذا من الأصل

הכוח המבצע — הארץ חדשות

המשך ו"א גוש דן והשרון

2—2.5 חדרים

1—1.5 חדרים

חולון ובת"ים

4 חדרים ויותר

נתניה

3—3.5 חדרים

דירות מרוהטות

ראשל"צ

4 חדרים ויותר

2—2.5 חדרים

דירות בשכ"ח

3—3.5 חדרים

2—2.5 חדרים

3—3.5 חדרים

אלפא רומאו

מוריס

מיי מייזון

מרצדס

ניסן

דייהטסו

נ.ס.א.

סאאב

סובארו

וולוו

מאזדה

מיצובישי

מקסוול

מלכום

מוסקוביץ

אל תישאר בלי מכונית

פרסם מודעת רכב בלוח העיר. בלוח מכונית קח מכונית ירוקאר ליומיים חינם!

europcar

אופל

אוטוביאנקי

אוסטין

אוניצ'מי

אמוי

מכוניות

שותף/שותפה

חדרים מרוהטים

בניני האחים ברזילי בראשל"צ

תווך שי

3—3.5 חדרים

2—2.5 חדרים

1—1.5 חדרים

4 חדרים ויותר

3—3.5 חדרים

2—2.5 חדרים

בנ.מ.

לציע

מקסוול

מרצדס

מיצובישי

אל תישאר בלי מכונית

europcar

לידיעת המפרסמים בלוח העיר

מודעה באחריות

כל מודעה מתפרסמת ללא תוספת מחיר אפילו חודש. אם אחרי חודש עדיין לא מכרת יוחזר לך כספך בחזרה. המבצע חל לגבי פרסום בלוח העיר בלבד ולגבי נכס אזור ת"א, גוש דן והשרון. במקום החזר כספי ניתן לפרסם את המודעה חודש נוסף. בקשות לביטול מודעה, החזר כספי או הארכה לחודש נוסף במקום החזר כספי, יתקבלו במשרדי הלוח בימים א"-ד' בין השעות 15.00-08.00 עד שבועיים מתום 4 שבועות פרסום.

לוח העיר רח' הנגב 4 ת"א טל: 03-371261

המשך ת"א גוש דן והשרון

● ישיבה, כף, 1996, חבלה מכלי 03-9360404 03-9361871 1300 154524073

● מרצדס לסטר 1000 מקולה + מנוע 052-916404 מרמלכה 1985 155730073

● 83, אוטומטית, 1600, מנוע אחר בכלל, ראשונה לבעל 03-760634 לא נכשל 161234073

● 1300 מכונית מנוע חדשות 8000 עין בחדרה 03-7517684 161821079

● 1600 מכונית אוטומטית 1979 מנוע מנוע + מסמכים 03-5639623 161848079

● 1983, ראשונה, מכונית 03-4512459, 051-4259211/2/3 האשרי החלמה לפחות 162540072

● מרצדס מכונית 1500 מכולה מחודשת ותוספות 03-428343 164831072

● מרצדס לאסטר 1600, 1986 ראשונה 16.000 קמ 165152079

● 1300, 1982 יד ראשונה מנוע מנוע 59.000 03-324087 165220079

● מרצדס 280 1982 מנוע לשנה מכונית 03-472765 165720071

● מרצדס לאסטר 1986 מכונית 14.800 שיא 03-908230 165753079

● ג'יפסטר 77 לאחר הטיפול מנוע טוב 2700 דולר 052-914509 188416079

● מרצדס מנוע 1300/83 מיכלי שמירה + תוכי פנים, שלמדה 03-7632391 181837073

● מרצדס 1600 מכולה מנוע 03-7034897 03-9915693 181643143

● מרצדס קופה 1979 מנוע מקולה לרצינים בלבד 03-9231084 182016073

● 1300, 82 הכלה שמירה מרשים המכונית 03-7655695 03-8647341 182154073

● 1300, 83 יד ראשונה, מרשים מנוע + תוספות 03-9512159 182509073

● מרצדס 1983 מכולה מנוע 52.000 183005073

● מרצדס 1600, ראשון, מנוע מנוע, שמירת מנוע 03-7515325 03-7446081 185653133

● מרצדס 1600 מכונית מנוע מנוע 14.800 שיא 185753079

● ג'יפסטר 77 לאחר הטיפול מנוע טוב 2700 דולר 052-914509 188416079

● מרצדס 1300/83 מיכלי שמירה + תוכי פנים, שלמדה 03-7632391 191837073

● מרצדס 1600 מכולה מנוע 03-7034897 03-9915693 191643143

● מרצדס קופה 1979 מנוע מקולה לרצינים בלבד 03-9231084 192016073

● 1300, 82 הכלה שמירה מרשים המכונית 03-7655695 03-8647341 192154073

● מרצדס 1600 מכונית מנוע מנוע 56.000 03-7515325 03-7446081 192509073

● מרצדס 1983 מכולה מנוע 52.000 193005073

● מרצדס 1600, ראשון, מנוע מנוע, שמירת מנוע 03-7515325 03-7446081 193653133

● מרצדס 1600 מכונית מנוע מנוע 14.800 שיא 193753079

● ג'יפסטר 77 לאחר הטיפול מנוע טוב 2700 דולר 052-914509 194016079

● מרצדס 1300/83 מיכלי שמירה + תוכי פנים, שלמדה 03-7632391 194837073

● מרצדס 1600 מכולה מנוע 03-7034897 03-9915693 194643143

● מרצדס קופה 1979 מנוע מקולה לרצינים בלבד 03-9231084 195016073

● 1300, 82 הכלה שמירה מרשים המכונית 03-7655695 03-8647341 195154073

● מרצדס 1600 מכונית מנוע מנוע 56.000 03-7515325 03-7446081 195509073

● מרצדס 1983 מכולה מנוע 52.000 196005073

● מרצדס 1600, ראשון, מנוע מנוע, שמירת מנוע 03-7515325 03-7446081 196653133

● מרצדס 1600 מכונית מנוע מנוע 14.800 שיא 196753079

● ג'יפסטר 77 לאחר הטיפול מנוע טוב 2700 דולר 052-914509 197016079

● מרצדס 1300/83 מיכלי שמירה + תוכי פנים, שלמדה 03-7632391 197837073

● מרצדס 1600 מכולה מנוע 03-7034897 03-9915693 197643143

● מרצדס קופה 1979 מנוע מקולה לרצינים בלבד 03-9231084 198016073

● 1300, 82 הכלה שמירה מרשים המכונית 03-7655695 03-8647341 198154073

● מרצדס 1600 מכונית מנוע מנוע 56.000 03-7515325 03-7446081 198509073

● מרצדס 1983 מכולה מנוע 52.000 199005073

● מרצדס 1600, ראשון, מנוע מנוע, שמירת מנוע 03-7515325 03-7446081 199653133

● מרצדס 1600 מכונית מנוע מנוע 14.800 שיא 199753079

● ג'יפסטר 77 לאחר הטיפול מנוע טוב 2700 דולר 052-914509 200016079

● מרצדס 1300/83 מיכלי שמירה + תוכי פנים, שלמדה 03-7632391 200837073

● מרצדס 1600 מכולה מנוע 03-7034897 03-9915693 200643143

● מרצדס קופה 1979 מנוע מקולה לרצינים בלבד 03-9231084 201016073

● 1300, 82 הכלה שמירה מרשים המכונית 03-7655695 03-8647341 201154073

● מרצדס 1600 מכונית מנוע מנוע 56.000 03-7515325 03-7446081 201509073

● מרצדס 1983 מכולה מנוע 52.000 202005073

● מרצדס 1600, ראשון, מנוע מנוע, שמירת מנוע 03-7515325 03-7446081 202653133

● מרצדס 1600 מכונית מנוע מנוע 14.800 שיא 202753079

● ג'יפסטר 77 לאחר הטיפול מנוע טוב 2700 דולר 052-914509 203016079

● מרצדס 1300/83 מיכלי שמירה + תוכי פנים, שלמדה 03-7632391 203837073

● מרצדס 1600 מכולה מנוע 03-7034897 03-9915693 203643143

● מרצדס קופה 1979 מנוע מקולה לרצינים בלבד 03-9231084 204016073

● 1300, 82 הכלה שמירה מרשים המכונית 03-7655695 03-8647341 204154073

● מרצדס 1600 מכונית מנוע מנוע 56.000 03-7515325 03-7446081 204509073

● מרצדס 1983 מכולה מנוע 52.000 205005073

● מרצדס 1600, ראשון, מנוע מנוע, שמירת מנוע 03-7515325 03-7446081 205653133

● מרצדס 1600 מכונית מנוע מנוע 14.800 שיא 205753079

● ג'יפסטר 77 לאחר הטיפול מנוע טוב 2700 דולר 052-914509 206016079

● מרצדס 1300/83 מיכלי שמירה + תוכי פנים, שלמדה 03-7632391 206837073

● מרצדס 1600 מכולה מנוע 03-7034897 03-9915693 206643143

● מרצדס קופה 1979 מנוע מקולה לרצינים בלבד 03-9231084 207016073

● 1300, 82 הכלה שמירה מרשים המכונית 03-7655695 03-8647341 207154073

● מרצדס 1600 מכונית מנוע מנוע 56.000 03-7515325 03-7446081 207509073

● מרצדס 1983 מכולה מנוע 52.000 208005073

● מרצדס 1600, ראשון, מנוע מנוע, שמירת מנוע 03-7515325 03-7446081 208653133

● מרצדס 1600 מכונית מנוע מנוע 14.800 שיא 208753079

● ג'יפסטר 77 לאחר הטיפול מנוע טוב 2700 דולר 052-914509 209016079

● מרצדס 1300/83 מיכלי שמירה + תוכי פנים, שלמדה 03-7632391 209837073

● מרצדס 1600 מכולה מנוע 03-7034897 03-9915693 209643143

● מרצדס קופה 1979 מנוע מקולה לרצינים בלבד 03-9231084 210016073

● 1300, 82 הכלה שמירה מרשים המכונית 03-7655695 03-8647341 210154073

● מרצדס 1600 מכונית מנוע מנוע 56.000 03-7515325 03-7446081 210509073

● מרצדס 1983 מכולה מנוע 52.000 211005073

● מרצדס 1600, ראשון, מנוע מנוע, שמירת מנוע 03-7515325 03-7446081 211653133

● מרצדס 1600 מכונית מנוע מנוע 14.800 שיא 211753079

● ג'יפסטר 77 לאחר הטיפול מנוע טוב 2700 דולר 052-914509 212016079

● מרצדס 1300/83 מיכלי שמירה + תוכי פנים, שלמדה 03-7632391 212837073

● מרצדס 1600 מכולה מנוע 03-7034897 03-9915693 212643143

● מרצדס קופה 1979 מנוע מקולה לרצינים בלבד 03-9231084 213016073

● 1300, 82 הכלה שמירה מרשים המכונית 03-7655695 03-8647341 213154073

● מרצדס 1600 מכונית מנוע מנוע 56.000 03-7515325 03-7446081 213509073

● מרצדס 1983 מכולה מנוע 52.000 214005073

● מרצדס 1600, ראשון, מנוע מנוע, שמירת מנוע 03-7515325 03-7446081 214653133

● מרצדס 1600 מכונית מנוע מנוע 14.800 שיא 214753079

● ג'יפסטר 77 לאחר הטיפול מנוע טוב 2700 דולר 052-914509 215016079

● מרצדס 1300/83 מיכלי שמירה + תוכי פנים, שלמדה 03-7632391 215837073

● מרצדס 1600 מכולה מנוע 03-7034897 03-9915693 215643143

● מרצדס קופה 1979 מנוע מקולה לרצינים בלבד 03-9231084 216016073

● 1300, 82 הכלה שמירה מרשים המכונית 03-7655695 03-8647341 216154073

● מרצדס 1600 מכונית מנוע מנוע 56.000 03-7515325 03-7446081 216509073

● מרצדס 1983 מכולה מנוע 52.000 217005073

● מרצדס 1600, ראשון, מנוע מנוע, שמירת מנוע 03-7515325 03-7446081 217653133

● מרצדס 1600 מכונית מנוע מנוע 14.800 שיא 217753079

● ג'יפסטר 77 לאחר הטיפול מנוע טוב 2700 דולר 052-914509 218016079

● מרצדס 1300/83 מיכלי שמירה + תוכי פנים, שלמדה 03-7632391 218837073

● מרצדס 1600 מכולה מנוע 03-7034897 03-9915693 218643143

● מרצדס קופה 1979 מנוע מקולה לרצינים בלבד 03-9231084 219016073

● 1300, 82 הכלה שמירה מרשים המכונית 03-7655695 03-8647341 219154073

● מרצדס 1600 מכונית מנוע מנוע 56.000 03-7515325 03-7446081 219509073

● מרצדס 1983 מכולה מנוע 52.000 220005073

● מרצדס 1600, ראשון, מנוע מנוע, שמירת מנוע 03-7515325 03-7446081 220653133

● מרצדס 1600 מכונית מנוע מנוע 14.800 שיא 220753079

● ג'יפסטר 77 לאחר הטיפול מנוע טוב 2700 דולר 052-914509 221016079

● מרצדס 1300/83 מיכלי שמירה + תוכי פנים, שלמדה 03-7632391 221837073

● מרצדס 1600 מכולה מנוע 03-7034897 03-9915693 221643143

● מרצדס קופה 1979 מנוע מקולה לרצינים בלבד 03-9231084 222016073

● 1300, 82 הכלה שמירה מרשים המכונית 03-7655695 03-8647341 222154073

● מרצדס 1600 מכונית מנוע מנוע 56.000 03-7515325 03-7446081 222509073

● מרצדס 1983 מכולה מנוע 52.000 223005073

● מרצדס 1600, ראשון, מנוע מנוע, שמירת מנוע 03-7515325 03-7446081 223653133

● מרצדס 1600 מכונית מנוע מנוע 14.800 שיא 223753079

● ג'יפסטר 77 לאחר הטיפול מנוע טוב 2700 דולר 052-914509 224016079

● מרצדס 1300/83 מיכלי שמירה + תוכי פנים, שלמדה 03-7632391 224837073

● מרצדס 1600 מכולה מנוע 03-7034897 03-9915693 224643143

● מרצדס קופה 1979 מנוע מקולה לרצינים בלבד 03-9231084 225016073

● 1300, 82 הכלה שמירה מרשים המכונית 03-7655695 03-8647341 225154073

● מרצדס 1600 מכונית מנוע מנוע 56.000 03-7515325 03-7446081 225509073

● מרצדס 1983 מכולה מנוע 52.000 226005073

● מרצדס 1600, ראשון, מנוע מנוע, שמירת מנוע 03-7515325 03-7446081 226653133

● מרצדס 1600 מכונית מנוע מנוע 14.800 שיא 226753079

● ג'יפסטר 77 לאחר הטיפול מנוע טוב 2700 דולר 052-914509 227016079

● מרצדס 1300/83 מיכלי שמירה + תוכי פנים, שלמדה 03-7632391 227837073

● מרצדס 1600 מכולה מנוע 03-7034897 03-9915693 227643143

● מרצדס קופה 1979 מנוע מקולה לרצינים בלבד 03-9231084 228016073

● 1300, 82 הכלה שמירה מרשים המכונית 03-7655695 03-8647341 228154073

● מרצדס 1600 מכונית מנוע מנוע 56.000 03-7515325 03-7446081 228509073

● מרצדס 1983 מכולה מנוע 52.000 229005073

● מרצדס 1600, ראשון, מנוע מנוע, שמירת מנוע 03-7515325 03-7446081 229653133

● מרצדס 1600 מכונית מנוע מנוע 14.800 שיא 229753079

● ג'יפסטר 77 לאחר הטיפול מנוע טוב 2700 דולר 052-914509 230016079

● מרצדס 1300/83 מיכלי שמירה + תוכי פנים, שלמדה 03-7632391 230837073

● מרצדס 1600 מכולה מנוע 03-7034897 03-9915693 230643143

● מרצדס קופה 1979 מנוע מקולה לרצינים בלבד 03-9231084 231016073

● 1300, 82 הכלה שמירה מרשים המכונית 03-7655695 03-8647341 231154073

● מרצדס 1600 מכונית מנוע מנוע 56.000 03-7515325 03-7446081 231509073

● מרצדס 1983 מכולה מנוע 52.000 232005073

● מרצדס 1600, ראשון, מנוע מנוע, שמירת מנוע 03-7515325 03-7446081 232653133

● מרצדס 1600 מכונית מנוע מנוע 14.800 שיא 232753079

● ג'יפסטר 77 לאחר הטיפול מנוע טוב 2700 דולר 052-914509 233016079

● מרצדס 1300/83 מיכלי שמירה + תוכי פנים, שלמדה 03-7632391 233837073

● מרצדס 1600 מכולה מנוע 03-7034897 03-9915693 233643143

● מרצדס קופה 1979 מנוע מקולה לרצינים בלבד 03-9231084 234016073

● 1300, 82 הכלה שמירה מרשים המכונית 03-7655695 03-8647341 234154073

● מרצדס 1600 מכונית מנוע מנוע 56.000 03-7515325 03-7446081 234509073

● מרצדס 1983 מכולה מנוע 52.000 235005073

● מרצדס 1600, ראשון, מנוע מנוע, שמירת מנוע 03-7515325 03-7446081 235653133

● מרצדס 1600 מכונית מנוע מנוע 14.800 שיא 235753079

● ג'יפסטר 77 לאחר הטיפול מנוע טוב 2700 דולר 052-914509 236016079

● מרצדס 1300/83 מיכלי שמירה + תוכי פנים, שלמדה 03-7632391 236837073

● מרצדס 1600 מכולה מנוע 03-7034897 03-9915693 236643143

● מרצדס קופה 1979 מנוע מקולה לרצינים בלבד 03-9231084 237016073

● 1300, 82 הכלה שמירה מרשים המכונית 03-7655695 03-8647341 237154073

● מרצדס 1600 מכונית מנוע מנוע 56.000 03-7515325 03-7446081 237509073

● מרצדס 1983 מכולה מנוע 52.000 238005073

● מרצדס 1600, ראשון, מנוע מנוע, שמירת מנוע 03-7515325 03-7446081 238653133

● מרצדס 1600 מכונית מנוע מנוע 14.800 שיא 238753079

● ג'יפסטר 77 לאחר הטיפול מנוע טוב 2700 דולר 052-914509 239016079

● מרצדס 1300/83 מיכלי שמירה + תוכי פנים, שלמדה 03-7632391 239837073

● מרצדס 1600 מכולה מנוע 03-7034897 03-9915693 239643143

● מרצדס קופה 1979 מנוע מקולה לרצינים בלבד 03-9231084 240016073

● 1300, 82 הכלה שמירה מרשים המכונית 03-7655695 03-8647341 240154073

● מרצדס 1600 מכונית מנוע מנוע 56.000 03-7515325 03-7446081 240509073

● מרצדס 1983 מכולה מנוע 52.000 241005073

● מרצדס 1600, ראשון, מנוע מנוע, שמירת מנוע 03-7515325 03-7446081 241653133

● מרצדס 1600 מכונית מנוע מנוע 14.800 שיא 241753079

● ג'יפסטר 77 לאחר הטיפול מנוע טוב 2700 דולר 052-914509 242016079

● מרצדס 1300/83 מיכלי שמירה + תוכי פנים, שלמדה 03-7632391 242837073

● מרצדס 1600 מכולה מנוע 03-7034897 03-9915693 242643143

● מרצדס קופה 1979 מנוע מקולה לרצינים בלבד 03-9231084 243016073

● 1300, 82 הכלה שמירה מרשים המכונית 03-7655695 03-8647341 243154073

● מרצדס 1600 מכונית מנוע מנוע 56.000 03-7515325 03-7446081 243509073

● מרצדס 1983 מכולה מנוע 52.000 244005073

● מרצדס 1600, ראשון, מנוע מנוע, שמירת מנוע 03-7515325 03-7446081 244653133

● מרצדס 1600 מכונית מנוע מנוע 14.800 שיא 244753079

● ג'יפסטר 77 לאחר הטיפול מנוע טוב 2700 דולר 052-914509 245016079

● מרצדס 1300/83 מיכלי שמירה + תוכי פנים, שלמדה 03-7632391 245837073

● מרצדס 1600 מכולה מנוע 03-7034897 03-9915693 245643143

● מרצדס קופה 1979 מנוע מקולה לרצינים בלבד 03-9231084 246016073

● 1300, 82 הכלה שמירה מרשים המכונית 03-7655695 03-8647341 246154073

● מרצדס 1600 מכונית מנוע מנוע 56.000 03-7515325 03-7446081 246509073

● מרצדס 1983 מכולה מנוע 52.000 247005073

● מרצדס 1600, ראשון, מנוע מנוע, שמירת מנוע 03-7515325 03-7446081 247653133

● מרצדס 1600 מכונית מנוע מנוע 14.800 שיא 247753079

● ג'יפסטר 77 לאחר הטיפול מנוע טוב 2700 דולר 052-914509 248016079

● מרצדס 1300/83 מיכלי שמירה + תוכי פנים, שלמדה 03-7632391 248837073

● מרצדס 1600 מכולה מנוע 03-7034897 03-9915693 248643143

● מרצדס קופה 1979 מנוע מקולה לרצינים בלבד 03-9231084 249016073

● 1300, 82 הכלה שמירה מרשים המכונית 03-7655695 03-8647341 249154073

● מרצדס 1600 מכונית מנוע מנוע 56.000 03-7515325 03-7446081 249509073

● מרצדס 1983 מכולה מנוע 52.000 250005073

● מרצדס 1600, ראשון, מנוע מנוע, שמירת מנוע 03-7515325 03-7446081 250653133

● מרצדס 1600 מכונית מנוע מנוע 14.800 שיא 250753079

● ג'יפסטר 77 לאחר הטיפול מנוע טוב 2700 דולר 052-914509 251016079

● מרצדס 1300/83 מיכלי שמירה + תוכי פנים, שלמדה 03-7632391 251837073

● מרצדס 1600 מכולה מנוע 03-7034897 03-9915693 251643143

● מרצדס קופה 1979 מנוע מקולה לרצינים בלבד 03-9231084 252016073

● 1300, 82 הכלה שמירה מרשים המכונית 03-7655695 03-8647341 252154073

● מרצדס 1600 מכונית מנוע מנוע 56.000 03-7515325 03-7446081 252509073

● מרצדס 1983 מכולה מנוע 52.000 253005073

● מרצדס 1600, ראשון, מנוע מנוע, שמירת מנוע 03-7515325 03-7446081 253653133

● מרצדס 1600 מכונית מנוע מנוע 14.800 שיא 253753079

● ג'יפסטר 77 לאחר הטיפול מנוע טוב 2700 דולר 052-914509 254016079

● מרצדס 1300/83 מיכלי שמירה + תוכי פנים, שלמדה 03-7632391 254837073

● מרצדס 1600 מכולה מנוע 03-7034897 03-9915693 254643143

● מרצדס קופה 1979 מנוע מקולה לרצינים בלבד 03-9231084 255016073

● 1300, 82 הכלה שמירה מרשים המכונית 03-7655695 03-8647341 255154073

● מרצדס 1600 מכונית מנוע מנוע 56.000 03-7515325 03-7446081 255509073

● מרצדס 1983 מכולה מנוע 52.000 256005073

● מרצדס 1600, ראשון, מנוע מנוע, שמירת מנוע 03-7515325 03-7446081 256653133

● מרצדס 1600 מכונית מנוע מנוע 14.800 שיא 256753079

● ג'יפסטר 77 לאחר הטיפול מנוע טוב 2700 דולר 052-914509 257016079

● מרצדס 1300/83 מיכלי שמירה + תוכי פנים, שלמדה 03-7632391 257837073

● מרצדס 1600 מכולה מנוע 03-7034897 03-9915693 257643143

● מרצדס קופה 1979 מנוע מקולה לרצינים בלבד 03-9231084 258016073

● 1300, 82 הכלה שמירה מרשים המכונית 03-7655695 03-8647341 258154073

● מרצדס 1600 מכונית מנוע מנוע 56.000 03-7515325 03-7446081 258509073

● מרצדס 1983 מכולה מנוע 52.000 259005073

● מרצדס 1600, ראשון, מנוע מנוע, שמירת מנוע 03-7515325 03-7446081 259653133

● מרצדס 1600 מכונית מנוע מנוע 14.800 שיא 259753079

● ג'יפסטר 77 לאחר הטיפול מנוע טוב 2700 דולר 052-914509 260016079

● מרצדס 1300/83 מיכלי שמירה + תוכי פנים, שלמדה 03-7632391 260837073

● מרצדס 1600 מכולה מנוע 03-7034897 03-9915693 260643143

● מרצדס קופה 1979 מנוע מקולה לרצינים בלבד 03-9231084 261016073

● 1300, 82 הכלה שמירה מרשים המכונית 03-7655695 03-8647341 261154073

● מרצדס 1600 מכונית מנוע מנוע 56.000 03-7515325 03-7446081 261509073

● מרצדס 1983 מכולה מנוע 52.000 262005073

● מרצדס 1600, ראשון, מנוע מנוע, שמירת מנוע 03-7515325 03-7446081 262653133

● מרצדס 1600 מכונית מנוע מנוע 14.800 שיא 262753079

● ג'יפסטר 77 לאחר הטיפול מנוע טוב 2700 דולר 052-914509 263016079

● מרצדס 1300/83 מיכלי שמירה + תוכי פנים, שלמדה 03-7632391 263837073

● מרצדס 1600 מכולה מנוע 03-7034897 03-9915693 263643143

● מרצדס קופה 1979 מנוע מקולה לרצינים בלבד 03-9231084 264016073

● 1300, 82 הכלה שמירה מרשים המכונית 03-7655695 03-8647341 264154073

● מרצדס 1600 מכונית מנוע מנוע 56.000 03-7515325 03-7446081 264509073

● מרצדס 1983 מכולה מנוע 52.000 265005073

● מרצדס 1600, ראשון, מנוע מנוע, שמירת מנוע 03-7515325 03-7446081 265653133

● מרצדס 1600 מכונית מנוע מנוע 14.800 שיא 265753079

● ג'יפסטר 77 לאחר הטיפול מנוע טוב 2700 דולר 052-914509 266016079

● מרצדס 1300/83 מיכלי שמירה + תוכי פנים, שלמדה 03-7632391 266837073

● מרצדס 1600 מכולה מנוע 03-7034897 03-9915693 266643143

● מרצדס קופה 1979 מנוע מקולה לרצינים בלבד 03-9231084 267016073

● 1300, 82 הכלה שמירה מרשים המכונית 03-7655695 03-8647341 267154073

● מרצדס 1600 מכונית מנוע מנוע 56.000 03-7515325 03-7446081 267509073

● מרצדס 1983 מכולה מנוע 52.000 268005073

● מרצדס 1600, ראשון, מנוע מנוע, שמירת מנוע 03-7515325 03-7446081 268653133

● מרצדס 1600 מכונית מנוע מנוע 14.800 שיא 268753079

● ג'יפסטר 77 לאחר הטיפול מנוע טוב 2700 דולר 052-914509 269016079

● מרצדס 1300/83 מיכלי שמירה + תוכי פנים, שלמדה 03-7632391 269837073

● מרצדס 1600 מכולה מנוע 03-7034897 03-9915693 269643143

● מרצדס קופה 1979 מנוע מקולה לרצינים בלבד 03-9231084 270016073

● 1300, 82 הכלה שמירה מרשים המכונית 03-7655695 03-8647341 270154073

● מרצדס 1600 מכונית מנוע מנוע 56.000 03-7515325 03-7446081 270509073

● מרצדס 1983 מכולה מנוע 52.000 271005073

● מרצדס 1600, ראשון, מנוע מנוע, שמירת מנוע 03-7515325 03-7446081 271653133

● מרצדס 1600 מכונית מנוע מנוע 14.800 שיא 271753079

● ג'יפסטר 77 לאחר הטיפול מנוע טוב 2700 דולר 052-914509 272016079

● מרצדס 1300/83 מיכלי שמירה + תוכי פנים, שלמדה 03-7632391 272837073

● מרצדס 1600 מכולה מנוע 03-7034897 03-9915693 272643143

● מרצדס קופה 1979 מנוע מקולה לרצינים בלבד 03-9231084 273016073

● 1300, 82 הכלה שמירה מרשים המכונית 03-7655695 03-8647341 273154073

● מרצדס 1600 מכונית מנוע מנוע 56.000 03-7515325 03-7446081 273509073

● מרצדס 1983 מכולה מנוע 52.000 274005073

● מרצדס 1600, ראשון, מנוע מנוע, שמירת מנוע 03-7515325 03-7446081 274653133

● מרצדס 1600 מכונית מנוע מנוע 14.800 שיא 274753079

● ג'יפסטר 77 לאחר הטיפול מנוע טוב 2700 דולר 052-914509 275016079

● מרצדס 1300/83 מיכלי שמירה + תוכי פנים, שלמדה 03-7632391 275837073

● מרצדס 1600 מכולה מנוע 03-7034897 03-9915693 275643143

● מרצדס קופה 1979 מנוע מקולה לרצינים בלבד 03-9231084 276016073

● 1300, 82 הכלה שמירה מרשים המכונית 03-7655695 03-8647341 276154073

● מרצדס 1600 מכונית מנוע מנוע 56.000 03-7515325 03-7446081 276509073

● מרצדס 1983 מכולה מנוע 52.000 277005073

● מרצדס 1600, ראשון, מנוע מנוע, שמירת מנוע 03-7515325 03-7446081 277653133

● מרצדס 1600 מכונית מנוע מנוע 14.800 שיא 277753079

● ג'יפסטר 77 לאחר הטיפול מנוע טוב 2700 דולר 052-914509 278016079

● מרצדס 1300/83 מיכלי שמירה + תוכי פנים, שלמדה 03-7632391 278837073

● מרצדס 1600 מכולה מנוע 03-7034897 03-9915693 278643143

● מרצדס קופה 1979 מנוע מקולה לרצינים בלבד 03-9231084 279016073

● 1300, 82 הכלה שמירה מרשים המכונית 03-7655695 03-8647341 279154073

● מרצדס 1600 מכונית מנוע מנוע 56.000 03-7515325 03-7446081 279509073

● מרצדס 1983 מכולה מנוע 52.000 280005073

● מרצדס 1600, ראשון, מנוע מנוע, שמירת מנוע 03-7515325 03-7446081 280653133

● מרצדס 1600 מכונית מנוע מנוע 14.800 שיא 280753079

● ג'יפסטר 77 לאחר הטיפול מנוע טוב 2700 דולר 052-914509 281016079

● מרצדס 1300/83 מיכלי שמירה + תוכי פנים, שלמדה 03-7632391 281837073

● מרצדס 1600 מכולה מנוע 03-7034897 03-9915693 281643143

● מרצדס קופה 1979 מנוע מקולה לרצינים בלבד 03-9231084 282016073

● 1300, 82 הכלה שמירה מרשים המכונית 03-7655695 03-8647341 282154073

● מרצדס 1600 מכונית מנוע מנוע 56.000 03-7515325 03-7446081 282509073

● מרצדס 1983 מכולה מנוע 52.000 283005073

● מרצדס 1600, ראשון, מנוע מנוע, שמירת מנוע 03-7515325 03-7446081 283653133

● מרצדס 1600 מכונית מנוע מנוע 14.800 שיא 283753079

● ג'יפסטר 77 לאחר הטיפול מנוע טוב 2700 דולר 052-914509 284016079

● מרצדס 1300/83 מיכלי שמירה + תוכי פנים, שלמדה 03-7632391 284837073

● מרצדס 1600 מכולה מנוע 03-7034897 03-9915693 284643143

● מרצדס קופה 1979 מנוע מקולה לרצינים בלבד 03-9231084 285016073

● 1300, 82 הכלה שמירה מרשים המכונית 03-7655695 03-8647341 285154073

● מרצדס 1600 מכונית מנוע מנוע 56.000 03-7515325 03-7446081 285509073

● מרצדס 1983 מכולה מנוע 52.000 286005073

● מרצדס 1600, ראשון, מנוע מנוע, שמירת מנוע 03-7515325 03-7446081 286653133

● מרצדס 1600 מכונית מנוע מנוע 14.800 שיא 286753079

● ג'יפסטר 77 לאחר הטיפול מנוע טוב 2700 דולר 052-914509 287016079

● מרצדס 1300/83 מיכלי שמירה + תוכי פנים, שלמדה 03-7632391 287837073

● מרצדס 1600 מכולה מנוע 03-7034897 03-9915693 287643143

● מרצדס קופה 1979 מנוע מקולה לרצינים בלבד 03-9231084 288016073

● 1300, 82 הכלה שמירה מרשים המכונית 03-7655695 03-8647341 288154073

● מרצדס 1600 מכונית מנוע מנוע 56.000 03-7515325 03-7446081 288509073

● מרצדס 1983 מכולה מנוע 52.000 289005073

● מרצדס 1600, ראשון, מנוע מנוע, שמירת מנוע 03-7515325 03-7446081 289653133

● מרצדס 1600 מכונית מנוע מנוע 14.800 שיא 289753079

● ג'יפסטר 77 לאחר הטיפול מנוע טוב 2700 דולר 052-914509 290016079

● מרצדס 1300/83 מיכלי שמירה + תוכי פנים, שלמדה 03-7632391 290837073

● מרצדס 1600 מכולה מנוע 03-7034897 03-9915693 290643143

● מרצדס קופה 1979 מנוע מקולה לרצינים בלבד 03-9231084 291016073

● 1300, 82 הכלה שמירה מרשים המכונית 03-7655695 03-8647341 291154073

● מרצדס 1600 מכונית מנוע מנוע 56.000 03-7515325 03-7446081 291509073

● מרצדס 1983 מכולה מנוע 52.000 292005073

● מרצדס 1600, ראשון, מנוע מנוע, שמירת מנוע 03-7515325 03-7446081 292653133

● מרצדס 1600 מכונית מנוע מנוע 14.800 שיא 292753079

● ג'יפסטר 77 לאחר הטיפול מנוע טוב 2700 דולר 052-914509 293016079

● מרצדס 1300/83 מיכלי שמירה + תוכי פנים, שלמדה 03-7632391 293837073

● מרצדס 1600 מכולה מנוע 03-7034897 03-9915693 293643143

● מרצדס קופה 1979 מנוע מקולה לרצינים בלבד 03-9231084 294016073

● 1300, 82 הכלה שמירה מרשים המכונית 03-7655695 03-8647341 294154073

● מרצדס 1600 מכונית מנוע מנוע 56.000 03-7515325 03-7446081 294509073

● מרצדס 1983 מכולה מנוע 52.000 295005073

● מרצדס 1600, ראשון, מנוע מנוע, שמירת מנוע 03-7515325 03-7446081 295653133

● מרצדס 1600 מכונית מנוע מנוע 14.800 שיא 295753079

● ג'יפסטר 77 לאחר הטיפול מנוע טוב 2700 דולר 052-914509 296016079

● מרצדס 1300/83 מיכלי שמירה + תוכי פנים, שלמדה 03-7632391 296837073

● מרצדס 1600 מכולה מנוע 03-7034897 03-9915693 296643143

● מרצדס קופה 1979 מנוע מקולה לרצינים בלבד 03-9231084 297016073

● 1300, 82 הכלה שמירה מרשים המכונית 03-7655695 03-8647341 297154073

● מרצדס 1600 מכונית מנוע מנוע 56.000 03-7515325 03-7446081 297509073

● מרצדס 1983 מכולה מנוע 52.000 298005073

● מרצדס 1600, ראשון, מנוע מנוע, שמירת מנוע 03-7515325 03-7446081 298653133

● מרצדס 1600 מכונית מנוע מנוע 14.800 שיא 298753079

● ג'יפסטר 77 לאחר הטיפול מנוע טוב 2700 דולר 052-914509 299016079

● מרצדס 1300/83 מיכלי שמירה + תוכי פנים, שלמדה 03-7632391 299837073

● מרצדס 1600 מכולה מנוע 03-7034897 03-9915693 299643143

● מרצדס קופה 1979 מנוע מקולה לרצינים בלבד 03-9231084 300016073

● 1300, 82 הכלה שמירה מרשים המכונית 03-7655695 03-8647341 300154073

● מרצדס 1600 מכונית מנוע מנוע 56.000 03-7515325 03-7446081 300509073

● מרצדס 1983 מכולה מנוע 52.000 301005073

● מרצדס 1600, ראשון, מנוע מנוע, שמירת מנוע 03-7515325 03-7446081 301653133

● מרצדס 1600 מכונית מנוע מנוע 14.800 שיא 301753079

● ג'יפסטר 77 לאחר הטיפול מנוע טוב 2700 דולר 052-914509 302016079

● מרצדס 1300/83 מיכלי שמירה + תוכי פנים, שלמדה 03-7632391 302837073

● מרצדס 1600 מכולה מנוע 03-7034897 03-9915693 302643143

● מרצדס קופה 1979 מנוע מקולה לרצינים בלבד 03-9231084 303016073

● 1300, 82 הכלה שמירה מרשים המכונית 03-7655695 03-8647341 303154073

● מרצדס 1600 מכונית מנוע מנוע 56.000 03-7515325 03-7446081 303509073

● מרצדס 1983 מכולה מנוע 52.000 304005073

● מרצדס 1600, ראשון, מנוע מנוע, שמירת מנוע 03-7515325 03-7446081 304653133

● מרצדס 1600 מכונית מנוע מנוע 14.800 שיא 304753079

● ג'יפסטר 77 לאחר הטיפול מנוע טוב 2700 דולר 052-914509 305016079

● מרצדס 1300/83 מיכלי שמירה + תוכי פנים, שלמדה 03-7632391 305837073

● מרצדס 1600 מכולה מנוע 03-7034897 03-9915693 305643143

● מרצדס קופה 1979 מנוע מקולה לרצינים בלבד 03-9231084 306016073

● 1300, 82 הכלה שמירה מרשים המכונית 03-7655695 03-8647341 306154073

● מרצדס 1600 מכונית מנוע מנוע 56.000 03-7515325 03-7446081 306509073

● מרצדס 1983 מכולה מנוע 52.000 307005073

● מרצדס 1600, ראשון, מנוע מנוע, שמירת מנוע 03-7515325 03-7446081 307653133

● מרצדס 1600 מכונית מנוע מנוע 14.800 שיא 307753079

● ג'יפסטר 77 לאחר הטיפול מנוע טוב 2700 דולר 052-914509 308016079

● מרצדס 1300/83 מיכלי שמירה + תוכי פנים, שלמדה 03-7632391 308837073

● מרצדס 1600 מכולה מנוע 03-7034897 03-9915693 308643143

● מרצדס קופה 1979 מנוע מקולה לרצינים בלבד 03-9231084 309016073

● 1300, 82 הכלה שמירה מרשים המכונית 03-7655695 03-8647341 309154073

● מרצדס 1600 מכונית מנוע מנוע 56.000 03-7515325 03-7446081 309509073

● מרצדס 1983 מכולה מנוע 52.000 310005073

● מרצדס 1600, ראשון, מנוע מנוע, שמירת מנוע 03-7515325 03-7446081 310653133

● מרצדס 1600 מכונית מנוע מנוע 14.800 שיא 310753079

● ג'יפסטר 77 לאחר הטיפול מנוע טוב 2700 דולר 052-914509 311016079

● מרצדס 1300/83 מיכלי שמירה + תוכי פנים, שלמדה 03-7632391 311837073

● מרצדס 1600 מכולה מנוע 03-7034897 03-9915693 311643143

● מרצדס קופה 1979 מנוע מקולה לרצינים בלבד 03-9231084 312016073

● 1300, 82 הכלה שמירה מרשים המכונית 03-7655695 03-8647341 312154073

● מרצדס 1600 מכונית מנוע מנוע 56.000 03-7515325 03-7446081 312509073

● מרצדס 1983 מכולה מנוע 52.000 313005073

● מרצדס 1600, ראשון, מנוע מנוע, שמירת מנוע 03-7515325 03-7446081 313653133

● מרצדס 1600 מכונית מנוע מנו

هكذا أصله الأصل

הכפר המרכזי — הארץ חדשות

המשך ת"א גוש דן והשרון

● מחולל, לעבודה אחה"צ בקן סיטבון, דגם מכבי, רצוי מחודנים 153444293 03-936654

● לחברה מסחרית בחולון דרושים לעבודה במחסן: 1. שמאים/ות לעבודה בחברת סחורה במחסן, ידיעת כולל שכמות וחנים 03-7911172'1 153552293

● דרושים טורים לאבנלית לעשות הנסיעי אי הערב לשמת 03-9787662 155810293

● דרושים בעלי ידע מכני לתעלות ציוד 03-5320174 03-5320173 186444293

● ליאתוך" מכונות ביטוח בעלים דרושה אלקטרומכנאי. נסת אם אבני ליאן 3 שבע הכפר ירום א' ומכרמי ולילאה מישה 03-6511381 185318293

לרשום אפשרי בתל בהרצליה ודרום שרי לעבוד בחברת הבר המכלה לרשום אחד בחברים הרצליה הר הכנסת. הבאים מרום מרום לבוא בכנסת בר בבין מרום מרכזים נוסף מרום הרצליה רמת לחה. 183356293 מלבה 46100

● דרושות מעולות נסיון לבחברה כלבה חולצות בחברים מעולות 03-2045265/6 185629293

● ליום הקבוצה - לעבודה בבית לרגים בבל הארץ חדרים עבמקום צעירים/ות (רקמנים/ות, מקודר שמירות, ילדים/ות. "מרים הנסיעה" 03-8526255 03-810019 185834293 פתח גם כשבת

● לחברה מסחרית דרושה/ה קשר/ה לבחרה מלאה. לעבוד לעילות 190121293 03-6226671

● לשלב מרץ מרכז דרושה/ה יוצרת לעבוד הבוקר ואחה"צ 190153293 03-7431419

● הכפרים/ות לחפר הרחבה הרצ"ל לחרה"ם לעבודה מיידית: 256656 195718293 03

● מכר • רכב לבד בעלי אחר 052-28920 052-443332 עבנה 195822293

● לבעלי מרץ הרצליה פיתוח שרת/ה רצוי/ה • דיסק 359180 03-8609139293 03

● הדרים הבחרה לבר בבא אבנה בבר לשרות לבחרה מהבחרה 03-6426832 185420293

● דרוש עוד/ה לעבוד הלבוה רחוב הרבי אבנלית 03-8236112 155329146

● קבין מעבדת מחקר מתמחה מתמחה בחרים בחקים מחקר. מעבדת מחקר בחרים מחקר. מעבדת מחקר בחרים מחקר. מעבדת מחקר בחר

תקליטים

מבצעי תשעה

הלוואות

מגרשים

מכונות

מכונות כביסה

מכונות תפירה

מכונות תפירה

מכונות תפיר

הכוח המרצי — הארץ חדשות

הכוח המרצי — כאן דרום — אזור הדרום

דירות למכירה

- 94 מ"ר חדר א' 171019149
- לשכירה דירת קיקר ירושלמית 120 מ"ר בשכירות מיידית 3 חד' אסורי החלפה 051-897552 171101114K
- קנה דירת 95 מ"ר + חנה מות באפרידר 051-368998 171236114K
- בהזדמנות דירה יפיפיה בשערות, 84 מ"ר אשקלון 3 חד' 051-31541 051-35511 171801114K
- דירת קיקר 155 מ"ר בקמלאבי חדר הרמב"ם + סלון 055-82347 171757143
- 120 מ"ר באפרידר בשכירות + מחסן 49,000 חלל מיידי לא בסכנה 171915114K 051-32037

וילות ובתים

- בהזדמנות רשמת קטנה יפה 7 חדרים + גרשמת 08-413279 170403143
- מכירת פלאבי וילה שלד 280 מ"ר באזור הוילות 055-81416 170750143
- באפרור באחוד א' קטנה מאוד עבריים מחוד ביחוד מיקום מעריך 051-31382 170855143
- וילה יפיפיה בראש צור מול אשכ' לת שנה לים 051-432048 051-31370 037 171841114K
- בבר-אפרידר שכונאה 5 חד' נוף מרהיב + חד' שבים + חדר עזרתה + גרשמת + סלון 051-32157 171829143
- לשכירה בקמלאבי קטנה מסל מרהיבה 051-37637 172405143

4 חדרים ויותר

- באחד א' רח' יגאל 45 חד' סכנה 051-23818 170411143
- דירה יפיפה 110 מ"ר 4 חד' מגורה בשד באחד א' 051-58218 170709143
- 4.5 חדרים משפחת קדר דיזנגוף רובע א' 055-53853 171415143
- בהזדמנות 5 חד' קטנה ד' + סל' + חדר שבים בקמלאבי דיזנגוף המרכז 051-35144 055-92144 539,000 172425143

3.5 — 3 חדרים

- בשדרה הדרומית 1/2 3 חדרים בסכנה מחדרי הרמ"ם, מרפים ועוד 28,000 חלל 051-39506 165943143
- בלוה. מרפאה, 3 מסוגרת קדר ומלאי 03-9643359, 08-225831 170317143
- 3 חד' אחד מ' 26,500 3 מיגוי מיידי 051-32080 170422143
- 3.5 חד' בר — חדרים בסביבת בדרום מערב 055-35738 055-35203 170505143
- 3 חד' 84 מ"ר בחד' הרי מלן באחד 051-30486 בסכנה 051-309890 171331143
- 3 חדרים מסוגרת באחד בסכנה מחדרי חלל + הבלה 051-29775 171429114K
- 3 חדרים בסכנה אפריד מסוגרת מאוד 051-39033 051-32285 171600114K
- לשכירה דירה בקמלאבי רוץ משה עדת 4/110 בשכונה ב' 055-82027 172042143 055-84327
- 3.5 חד' 94 מ"ר מסוגרת מאוד בשביל צעיר קטנה ב' 055-22213 172452143

2.5 — 2 חדרים

- מול תחנה מרכזית באשקלון קב. 2 חד' + חלל + אפשרות כניסה 23629 171005114K 051
- שכון דיזנגוף 2 חדרים + סלון + רחוב 051-33894 5200 171704114K
- דירות מרוהטות — 3.5 חד' מול בנק דיסקונט 051-32792 171515143
- ביקוש דירות — 15.6.87 - 30.7.87 051-30772 170520143

מכוניות

- אאודי — אאודי 80 1983 ראשונה מדהים 170548143 055-83390
- אופל — אסקונה 1900 1300 מצב מצוין 171348114K 051-31262
- אסקונה 85/6 לקט מפוארת + אדמה + מנוע + הגיבה, מדהים 171543143 055-31867
- בהזדמנות אסקונה 83 3 דלתות בגוון 9 גלגלים חדשים + נגנים מורחב + תוספת 055-42507 171929143
- קרון אם 1.2 1989 יד ראשונה 172334143 055-990844
- אלפא רומיאו — אלפאסוד 1300 1979 מסוג לשנה 170148143 051-28769
- אלפאסוד שנת 79 1351 מצב מדהים 051-883261 171308143

אלפא רומיאו

- אלפאסוד 1300 1979 מסוג לשנה 170148143 051-28769
- אלפאסוד שנת 79 1351 מצב מדהים 051-883261 171308143

אופנועים

- מבצע ריחד 1986'50 מהודר 171041114K 051-32369

הצעות עבודה

- המחפש/ת רוחים מבוגרים בדר מגת מתי מדים בכל הארץ עבודה בשעות הערב 055-59048 164651143
- לחנות בוטיק ודרש מנהל/ת לניהול מחסן הכולל עם ידע בחשבונאות 051-27444 170029143
- לחנות בוטיק מקצועי עם נסיון תנאים טובים להתאים 051-91969 170106143
- דרוש חשמלאי רכב שבר/עמאר לחנות באשקלון 051-25075 051-27444 170109143
- דרוש/ה שבר/ת בלית נסיון מכירה לחנות אופטיקה בנתה אילן יבנה 03-5460125 170140143
- לחנות דרוש מנהל עבד אז עצמאי בערב 055-91969 170216143
- למעבל שיערים בקמלאבי דרושים + מנהל אמוקה אפשרי מי יצור. גם למנה מיום א' לסל. 3/5 170243143 לבקר 055-86242
- לחנות מכירות צרכי דרושים בדחיפות מכרים אחרים לשיקום בגד חשמל ביטי שיטות לבעלי נסיון 170432143 055-34093
- דרושות ד"לות לחנות מגדר שמשמיקה, תנאים מתאימים 24313 170639143 055
- דרושה מזרח לעבודה ניקיון בבנק, אפשרות לעבודה חצי מ"ר תנ. 100 מל' תפוסה מ מרכז 170743143
- דרוש מכונאי רכב לחנות שמש להתקנה 055-52146 אלי 170826114K
- להנחה מקצוע ודרשות תוספת לשרות אבטלקה עם נסיון 23926 171445143 055
- הודעה - להנות ביטוח דרושים באחד קבלאבי, קבוע, אפשרי זה מכרה 4 אנשים אשר יכשרו כאבטי מכירות לסיוק בעני הבטח בתם אח"ה מעל גיל 24, הסכלה תיכונית, נסיון/ת, שאפתן/ית, התקשר/י ל"עיקר טלפונים 074-98088, 055-87625 172049143 055 לתאום פגישה
- מכרזת מנוסת לחנות מכר ריחני מ"א, הסכלה תיכונית 4 172244114K 055-5560864
- דרוש מכונאי/מכונאי לעבודה בנגיע תעשיה מחוסנת 053-81168 172329143
- דרושה מכרזה לעבודה מסוגלת בתנאים נוחים 055-81168 172358143

ביקוש עבודה

- מעוניין לעבודה בסוג רשיון ב' + 6 שנות נסיון 051-25916 171302114K

שידוכים

- מבקש/ת לבניין רשימות פגישות/ות מפורסמות ביחוד ומבקש/ת להכנסים לעלתי "קשר" 03-7339994 (ע"מ) 9.00-21.00 04-446025 170852143
- דחוף 34/160 תיכונית משכילה מעניינת בעמלה הנהה ומבוגרת מ. 7521 ומרכז 172118143
- שידוכי בנות ונים אם הדש בטוח 055-35090 172155143
- נבה מעניין להכיר בחורה לדיבר מעמדים הרב הרצוג 13/15 אשדוד 172256143

הכרזות

- חוק 40 מסמס + דיבה מעניין בחמדה לרשמאים תנ. 129 אשקלון 172122114K

כתבים
המאמר
א. לקראת בעמ' הכתבים
סוכנים, סוכנות
מחפשת סוכרים ומקומות מכירה בערי עבודים ומכירה לבית מלכון 03-297641 בין השעות 11-14

מציעים למכירה

- בהזדמנות ציוד לסרטים מקפאים פרילרים מאזנים אלקטרונית קשה רחסת לוגטי 051-888987-889135 לא בסכנה 176609114K
- בהזדמנות כרים 3 להנות ומנוי אפרה קל מ מ בסכנה ודש לחבר לא בסכנה 170725114K
- בהזדמנות בשטלל אין מקף גלי לים ואפקים בחדר בראה 383904 051 170820143
- מלוכה מבקונית פולקס "26" 1100 ש"ח 051-27770 לא בסכנה 170901114K

מקררים

- מקרר בצבע אלקטרוניק 22 לבן כחדש 051-33894 51500 171625114K

קיים ונופש

- מחפשת שותפה רוצה מגרונית לטיול בארה"ב לחתקשר בערב למלי 172948143 051-83343

גרפיקאית

למשרד פרסום צעיר בכפר סבא דרושה גרפיקאית בעלת כסיון שעות עבודה גמישות
052-917318 441677

מעוניינים במקרר (אם מייבא יבא בהזדמנות) יסואי
לשכירת מקרר יבואי הרי אבר
יהודים בהחזרה
יראה. מלי 03-286972

מודעה כפולה

לשרותך 24 שעות ביממה
03-38 38 38
לבעלי כרטיסי אשראי בלבד

האוניברסיטה העברית בירושלים

דרושים

כותבי תכניות לימוד בנושא החינוך לאזרחות בחברה דמקורטית. התפקיד מצריך רקע במדעי ההתנהגות ונסיון דידקטי מוכח. דמיון, יצירתיות וכושר לתרגם רעיונות לתכנית כתובה — הכרחיים! המשרות המוצעות הן בהיקף מלא לתקופה של שישה חודשים. השכר יקבע עפ"י כישורי המועמד המעוניינים מתבקשים לפנות בכתב לגב' חני זר, המכון לחקר הטיפוח בחינוך בי"ס לחינוך האוניברסיטה העברית, ירושלים

עירית חיפה

מינהל החינוך התרבות והרווחה
המחלקה לספורט וקיט
מפעלי הקיט העירוניים
לקיטנות בחודשי הקיץ
דרושים:
* מורים ומרכזים
* מדריכים בוגרי כתות י"א ומעלה.
* גננות ועוזרות לגננות.

פרטים והרשמה: בלשכות המודיעין העירוניות היכל העיריה, רחוב הנביאים, מרכז הכרמל ובמחלקה לספורט וקיט רח' חיל הים 7, טלפון: 524233.

תנו לילדכם להנות מחופש גדול באמת בקיטנות העירוניות בחיפה

INFRARED RADIOMETRY ELECTRO-OPTICAL SYSTEMS TESTING AND MEASUREMENTS

אנו חברה צעירה עתירת ידע המפתחת ומיצרת מערכות מדידה אלקטרו-אופטיות באינפרא-אדום

דרוש
מהנדס אלקטרוניקה
- עם כסיון של שנתיים, במעגלים אנלוגיים ובמיקרו מחשבים
- רקע בהנדסאי או סבבאי - יתרון

נא לפנות טלפונית או בכתב לבוב.

5 יחי עבודה, הטבות, ארוחות בחופל, אירה נעימה. טל. 06-543488
רח' 147 אזורית מגדל העמק 10551

לחברה למרכזי תרבות וספורט (לנוער ולמבוגרים) בע"מ

דרושים יזמים חברתיים

לתפקיד **מנהלים**

למתנ"סים בחולון, שכונת ג'סי כהן ושכ' קרית מנחם בירושלים

דרישות התפקיד:
● השכלה אקדמאית (נ.א. לפחות) עדיפות לבוגרי תכנית שוורץ. ניסיון מוכח בארגון מינהלי וכלכלי בהיקף רחב ● יוזמה ניסיון במינהל חינוכי ובחינוך המשלים ● נכונות לעבודה בשעות לא שיגרתיות ● מגורים במקום תנאי הכרחי.

- יש לפנות בכתב בצירוף קורות חיים, שמות ממליצים ופרוט הניסיון אל עמי שגב, החברה למתנ"סים, בבעת בינעט ירושלים 91034.
- על הפניות, בציון המקום המבוקש, לצויע עד ל-22.5.87
- יינתן מענה לפונים המתאימים בלבד.

אלגל

מיכשור ומערכות (א.מ.מ. 1985) בע"מ

למפעל עתיר ידע בכרמיאל דרושים:

1. מנהל/ת הנדסה
תאור התפקיד אחריות כללית מקצועית, עיסקית וניהולית לשטח פיתוח והנדסה של פרויקטי החברה.
כישורים: כסיון מוכח בהנדסה (מתח גבוה, רכיבי מיקרוגל, מקשורת, בקרה דיגיטלית ועוד) כישורים מהנדס אלק' תואר שני (רצוי שלישי) + סמנל' עסקים (M.B.A) בעל נסיון רב בניהול בכיר של פרויקטי פיתוח, רב תחומיים.

2. מהנדסי/ות שווק (שתי משרות)
לתכנון והדרכת מוצרים לשווקים, חקרי שוק תוך סגירות בניהול פיתוח. מהנדסי אלק' תואר שני + M.B.A, נסיון עסקי שווקי, כשר ניהול ארגון, מומחיות בתחום הסקנרתי הבדוק (VITERBY CODEC) משרה ב
א. תחום המיקרוגל ר"ל — משרה א'
ב. תחום רכיבי תיקשורת דיגיטלית מתקדמים (VITERCY CODEC) —

3. טכנאי/ת הנדסאי/ת מכונות מנוסה
לתפקיד של תכנון ויישום פתרון, הכישורים הדרושים — נסיון רב בגוון אלקטרוני ותכנון חלקי מכונות יכולת לתכנון, שרטוט ובניית אבטיפוס בצורה עצמאית

4. מחסנאי אלקטרוניקה
אלקטרומאי/ת עם נסיון בקיום (מפרים יתרון) — נכונות לעבודה בשעות נוספות, נסיון עם סר' ממוחשבת — יתרון

מועמדים מתאימים מתבקשים לפנות בכתב יד בצרוף קורות חיים למח' כ"א
"אלגל בע"מ" ת.ד. 484 כרמיאל מיקוד 20101
פרטים נוספים ניתן לקבל בטלפון 04-9029867 מח' כ"א

סודיות מלאה מובטחת

אכסינט

למטה החברה בחיפה דרושה:

מזכירה בכירה
לניהול משרד אגף הכספים ולעבודות מזכירות מגוונות
הכישורים:-
* שליטה מלאה בעברית ובאנגלית כולל ניסוח והדפסה. (שפת אם אנגלית ושפות נוספות - יתרון).
* נסיון בניהול משרד גדול
* נסיון בעבודה על מעבד תבלילים
* יכולת ונכונות לעבודה מאומצת.

מס' משרה 872003

אלקטרוניקה בשרות הרפואה

מחלקת הנוער — מחלקת החינוך והתרבות

דרושים **מורים** לפרויקט "הזדמנות שניה" במקצועות:
* אנגלית
* מתמטיקה
* פסיכ
לעבודה בשרות ה
בחודשים ספטמבר דצ
* רכז
בעל כישורים מתאים
שכון עוברים — עמל
ת.ד. 2335 מיקוד 18308

תנויות

- להשכרה תנות 150 מ"ר סה חשמל בערב 051-31382 170217143

משרדים

- לאיזור שרתי סה אם דרש משרד בסרטן אמתרי 5'50 מ"ר רצוי שני שלמין הכרחי שהחדרים בנפרד 051-5464314 08-673832 172101143

מלון לרום קלאב הוטל טבריה

דרושים/ות
1. מנהל/ת חשבונות בעלת ניסיון
2. אחראי/ת משמרת בקופת קבלה
3. קופאים/יות
4. מחסנאים/יות בעליות ניסיון
5. חדרנים/יות לחצי משרה
בדבר פרטים לפנות לטלי — 06-791888

מזכירה בכירה

מס' משרה 872003

מנהל המחלקה הטכנית בעיריה

תאור התפקיד:
* אחראי על כל מערכות התשתית בעיר: מים, ביוב, חשמל, טלפונים, כבישים, מדרכות.
עבודת פתוח ותחזוקה, תנועה.
* הכנת מכרזים לעבודות נתחם, התקשרות עם קבלנים, פקוח על הבצוע בדקת החשבונות ואשרם.
* רכזו כל העבודות הטכניות
לקראת ארועים עירוניים וצבוריים
* רכז צוות עובדים בתחומי תחזוקה שונים
* נהול ופקוח על משק המים העירוני

הכשורים הדרושים:
* נסיון בעבודות תחזוקה בקנה מידה גדול ומגוון
* הכשרה ברמת מהנדס/הנדסאי/מכאני עם ניסיון בעבודת שטח (יתרון)
* נסיון בנהול צוות עובדים מכני

דרוג ודרגה:
עפ"י הכשרים של המועמד.

תנאים אחרים:
* נכונות לעבוד גם בשעות בלתי שגרתיות
* מגורים בכרמיאל חובה.
* בעל רשיון נהיגה
* המשרה פנויה לתקופה של שנה עם אפשרות להארכה

מועמדות לתפקיד ניתן להגיש על גבי טפסים אותם ניתן לקבל במזכירות העיריה בשעות העבודה.
המועד האחרון להגשת מועמדות 25.5.87.

דרושים

1. מזכירת חברה
* בעלת הופעה נאה
* ידע בהנה"ח (2 או 3)
* הדפסה עב/אנ
* ניסוח וסגנון מכתבים
* יכולת לעבודה עם לקוחות

2. מקדמת מכירות
* שאפתנית
* בעלת הופעה נאה
* השכלה תיכונית
* כושר שכנוע והתמדה

3. שני אנשי מכירות מעולים
* רכב
* כושר שכנוע
* יחסי אנוש מעולים
* התמדה

לקביעת ראיון לפנות טלפונית 04-251194

למפעל תעשייתי באזור המרכז

דרושים/זת
★עובדי יצור בלתי מקצועיים לעבודה במשמרות.
דרישות המשרה:
1) 10 שנות לימוד לפחות.
2) לאחר שירות צבאי.
3) בריאות חיונית (פרופיל 72 ומעלה).

★עובדות יצור
דרישות המשרה:
1) 10 שנות לימוד לפחות.
2) בריאות תקינה.
מועמדים העונים לדרישות המשרה מתבקשים לפנות ליחידת התעסוקה רחוב הארבעה 16 ת"א בתאריכים 17-18/5/87 בשעה 8:00.
נא להביא תעודת זהות, פנקס מלואים ותעודת שבוי ו/או תעודת פטור.
(הסעות למפעל וחזרה מבנימינה בצפון עד אשדוד בדרום)

חוק הזדמנות שווה בתעסוקה תשמ"א-1981

לפי חוק זה אסור לסרב לקבל אדם לע- בודה מחמת מינו או מחמת היותו משוי או תורת, אלא אם אופיו או מהותו של התפקיד מהים קבלתו של בן אדם המתים לעבודה הנדונה.
חעבריינים צפויים לעמוד על־פי החוק.

תעשיות רכב בע"מ

דרושים
מתקן רדיאטורים ואגזוזים
★ לאחר שרות צבאי מלא
★ בעל ניסיון של 3 שנים לפחות

מסגרים / רתכים
★ לאחר שרות צבאי מלא
★ שליטה מלאה בשירטוט
★ בעל ניסיון של 5 שנים לפחות.
למתאימים מובטחים
תנאי העסקה מיוחדים בהסכם אישי
נא לפנות למנהל כח אדם
ת.ד. 535 נצרת עילית. טל. 065-58111

למפעל בעמק

דרושים
★מהנדס אלקטרוניקה שמעניין ניסיון. ידע אנאלוגי + מחשבים.
★מהנדס "יצור" + ניסיון במלטיקה תנאים טובים למתאימים
טל. 592658 06-592668

למפעלינו בבית שאן

דרוש בדרישות
מכונאי מכונות תפירה
בעל ניסיון
בתרסים נא לפנות לרבינטקס
אזור תעשייה בית שאן
טל' 06-587533, 06-586074

אקדמאית

לעבודה משרדית
בעלת אתגר.
ידיעת אנגלית
ברמה גבוהה
04-729452
ת.ד. 33997 חיפה

לאכניר דרוש

איש תחזוקה כללית
סגור בי"ס מקצועי
מאזור חיפה. או הקריות
נא לפנות לת.ד. 2564
חיפה בצירוף קורות
חיים ונסיון קודם.

דרושים

צעיר / צעירה משוחררי צבא
בוגרי תיכון או בית ספר מקצועי
מחפש אתגר?
התנסות בצורת חיים שונה?
בואו לשנה בגליל
עם עבודה במפעל מתקדם
בתום השנה תקבלו סכום לטיול בחרל
או לימודים
המעוניינים יתקשרו ביום ג' או ד'
12-13.5.87 בין השעות 13.00-21.00
לטלפונים: 948102, 948146, 06-948125

למשרד פרסום בחיפה דרושים:

גרפיקאית
✓ רקע בגרפיקה בעלת מעל ל-2 שנות
✓ נסיון בעשרה פרסום יתרון.
✓ נסיון בהתאמה לפרסום.
✓ שעות עבודה 8:30-16:00
לשעות בכלל קרות חיים לת.ד. 45600, חיפה

למשרד פרסום בחיפה דרושים:

מזכירה
✓ רקע בעבודה
✓ נסיון בעשרה פרסום יתרון.
✓ נסיון בהתאמה לפרסום.
✓ שעות עבודה 8:30-16:00
לשעות בכלל קרות חיים לת.ד. 45600, חיפה

למשרד פרסום בחיפה דרושים:

מנהל/ת חשבונות
✓ רקע בעבודה
✓ נסיון בעשרה פרסום יתרון.
✓ נסיון בהתאמה לפרסום.
✓ שעות עבודה 8:30-16:00
לשעות בכלל קרות חיים לת.ד. 45600, חיפה

דרושים

מזכירה
לשרות מנהל מחלקה בבנק
בעלת ידיעות בסיסיות בנהלים
ידיעת אנגלית
ידיעת מחשב
נא לפנות לת.ד. 33997 חיפה

דרושים

מנהל/ת חשבונות
בעלת ניסיון
לחברת מסחר
נא לפנות לת.ד. 33997 חיפה

דרושים

מנהל/ת מכירות
בעל ניסיון
לחברת מסחר
נא לפנות לת.ד. 33997 חיפה

דרושים

מנהל/ת מלאי
בעל ניסיון
לחברת מסחר
נא לפנות לת.ד. 33997 חיפה

דרושים

מנהל/ת מחלקת מכר
בעל ניסיון
לחברת מסחר
נא לפנות לת.ד. 33997 חיפה

דרושים

מנהל/ת מחלקת רכש
בעל ניסיון
לחברת מסחר
נא לפנות לת.ד. 33997 חיפה

דרושים

מנהל/ת מחלקת שיווק
בעל ניסיון
לחברת מסחר
נא לפנות לת.ד. 33997 חיפה

דרושים

מנהל/ת מחלקת מחקר ופיתוח
בעל ניסיון
לחברת מסחר
נא לפנות לת.ד. 33997 חיפה

דרושים

**מנהל/ת מחלקת מכירות

לחברה בענף התחבורה באזור התעשיה טירת הכרמל (ליד הליפר שוק) דרושים/ות

★ עוזרי נהג
★ עובדי מחסן
★ עובדות מחסן

נא לפנות לטלפון 04-573291 לחיים או שולה

קו-אוף צרכן

דרוש

מחסנאי

בעל נסיון

לסופרמרקט במרכז הכרמל

על המעוניינים לפנות לטל' 04-740271 מחלקת מנגנון

תפרון מפעלי טקסטיל בע"מ

דרושים

עובדת מעבדה

מבקרת טיב

עדיפות לבעלות ניסיון בתעשייה

טל' 04-709510-1

בסמ"ת

בית הספר הנדסאים ואבאים

הטכניון

מכון טכנולוגי לישראל

לשנה"ל תשמ"ח

דרושים/ות מורים/ות

במקצועות הבאים:

* עברית (ספרות+לשון)
* תנ"ך * היסטוריה
* מתמטיקה * פיסיקה

להוראה עיונית ומעשית

* מכונות והינע חשמלי
* אלקטרוניקה אנלוגית וספרתית
* מיקרופרוסקורים * מחשבים
* מערכות אלקטרו-אופטיות
* מורים(ות) מוסמכים(ות) בתחום מכונות לכיתות ד' עד יד'
* מהנדס קרור ומזוג אויר להוראה עיונית

– רצוי בעלי (ות) נסיון בהוראה
– אפשרות גם למשרה חלקית.

* טכנאי קרור מיזוג אויר

לעבודה אחזקת מתקנים מרכזיים וביתיים, רצוי בעלי ידע במערכות קרור במיזוג אויר ובפיקוד.

מועמדים(ות) מתאימים(ות) מתבקשים(ות) לפנות בכתב"יד לכתובת בסמ"ת, ת.ד. 4651 חיפה 31046.

א' תעשיות עתירות מדע בע"מ ירושלים

דרושים/ות

★ אנשי מכירות לערכות דיאגנוסטיות

בכל אזורי הארץ

★ לבוגרים/ות רפואי/ת למעבדות בירושלים

העבודה באזור ירושלים

★ שליח בעל רשיון לקטנוע

העבודה באזור ירושלים

טלפונים 02-528706, 02-533785, 02-532898

לסניף ירושלים של תברת רכב גדולה

דרוש

מנהל סניף

בעל ותיקון עצמי

★ שיווק והפצת רכב באופן אקטיבי
★ ניהול אדמיניסטרטיבי של סניף.
★ טיפול בנושא מכירות
★ איתור והעמלת צוות עובדים קטן אך יעיל
★ טיפול בנושא אחריות לרכב
★ יחסי ציבור מקומיים

תנאי העסקה אטרקטיביים כולל רכב צמוד המעוניינים יפנו בכתב בצרוף קורות חיים ונסיון קודם לת.ד. 1696 תל אביב 61016

עבור מס' 50

- מודעה מבוטחת -

למכון לבריאות העובד ושיקומו

דרושה

מזכירה למשרה מלאה

הדפסה עברית/אנגלית תל מעבד ותמלילים

עדיפות לבעלת ניסיון ברכש ו/או

השכלה אקדמאית

פנו לפנות יום ג' 3 יונה 43100 טל. 052-445109

קור קור

שרותי כח אדם

רח' דיזנגוף 34 ת"א 268111

אם ברצונך

★ עבודה בשעות גמישות ★ עבודה בקרבת ביתך.
★ השתלבות באחת מרשתות השוק הגדולות.
★ שכר הולם ותנאים סוציאלים מלאים

במשרות הבאות:

קופאים/ות

עובדים כלליים

ועוד...

עבודה קבועה

באזור גוש דן והשרון

עובדה על עבודה עם קור קור

שרותי כח אדם בקיבוץ רחב של מקצועות

אנחנו מציעים הרבה!

הרבה עבודה!
הרבה אתגרים!
הרבה אתגר!

(אנו חושבים שגם הרבה סיפוק.)

אם את(ה)

★ בעל ידע בפרסום או שיווק (בהיקפים נסיוני של שנה לפחות ברכש מודעות)
★ אתראי ועצמאי בעיות עבודה
★ מעל גיל 24
★ בעל רכב

פנה לאורלי אלאבו

אל: 333936 אי

למחלקה המשרדית

בתל-אביב דרושים

★ מזכירות עברית-אנגלית

– לעבודה במשרה מלאה באיזור תל"א, לד.
– כולל הדפסה בשתי השפות.

★ מזכירות עברית

– לעבודה במשרה מלאה.
– הדפסה הכרחית.

★ כתבניות עברית

– כתבניות עברית עם נסיון על י.ב.מ. וברדר.

★ כתבניות טלקס אנגלית

– לעבודה באיזור תל-אביב.
– במשרה מלאה.

★ מעבדות תמלילים עברית ו/או אנגלית

– על כל סוגי תמלילים.
– לעבודות בוקר, אחה"צ.

★ קלדניות

– לעבודה מידית בשעות 15.30—20.00.

★ קופאים/יות

– לעבודה באיזור רעננה.
– העבודה במשמרות בוקר אחה"צ.

תנאים טובים למועמדים המתאימים.

אז.אר.אס. כוכר אתרים, 134.
טל. 03-202460.

למפעל גדול באזור הצפון

דרושים

* פועלי ייצור

בחיפה ובעמק יזרעאל

* פועלים

לתחנות מכירה בסיסוניאות בחיפה
לעבודה פיזית ותחילת עבודה ב-4.00
לפנות בוקר

* פועלים

לעבודה פיזית כולל מיקון – חיפה
שעות עבודה 14.00-06.00

* עובדות חדר אוכל

בחיפה
5 ימי עבודה בשבוע. מ-07.00-15.00
עדיפות לחיילים משוחררים ועובדי קיבוצים
מועמדים יפנו בכתב לת.ד. 1211 חיפה
או לטל. 04-641111
שלוחה 260 או 247 לשלומית

דרושים

שימו לב

חברה לייצור ושיווק מוצרי קוסמטיקה באזור התעשייה רעננה "חלאבין קוסמטיקה" בע"מ עוברת למשכנה החדש והמודרני מכריזה על

קליטה נוספת של עובדות ועובדים

למפעל:

1. עבודה במשמרת אחת מ-07.00 עד 15.30.
2. הסעות מאורגנות לעבודה ומהעבודה.
3. לחברת "חלאבין" יש גן-מעון יום לילדי העובדים בגילאים 1.5 עד 4 שנים, המעון פועל מ-06.45 ועד 16.00.
ילדים מקבלים 3 ארוחות ליום.
4. במפעל לשירות העובדים חדר-אוכל, המגיש שתי ארוחות ביום.
5. לעובדי החברה – כל התנאים הסוציאליים המקובלים.
6. תנאי העבודה – מעולים.
7. מנהלת חשבונות סוג 2

לפחות 2 שנות ניסיון בעבודה מעשית.

הראשונה מתחילה ב-15.5.87 מ-7.00 עד 15.30

פרטים נוספים בטל: 052-452636, 453762

החתלה

מרכז/ת עבודה

בעל נסיון עשיר בעניף הבניה

המסוגל לבצע את הפרוייקט באופן עצמאי.

כולל תאום וקשר עם קבלני משנה.

קיימות אפשרות לפתוח

פרוייקטים נוספים בעתיד.

לפנות לטלפון 04-515266

בין השעות 16.00-08.00 ליפה

הטכניון

מכון טכנולוגי לישראל

דרוש/ה

אמרכל לתערכות מידע ופיקוד מחשבים מקומי

תאור התפקיד:

פיתוח מתאמת מערכת המחשבים הפקולטית, כולל המעבדים של מחשבי מיני, מיקרו-מחשבים ותקשורת למרכז המחשבים, טיפול בתכנית השתית למערכות אלו, מתן ייעוץ והדרכת לחברי סגל וסטודנטים.

הכישורים הדרושים:

תואר ראשון בהנדסת חשמל או מדעי המחשב או בהנדסת תעשיה (מערכות מידע).

רצוי ידע באלקטרוניקה

ידיעת השפה עברית ואנגלית

בקיאות בשפות תכנות

נסיון במערכת הפעלה של מחשבים קטנים, מערכות עיבוד מקומי, חבות תכנות ושרות השתית, נסיון בתכנות ערי המחולקי יישומים

מספר המשרה: 111

מתכנת

תאור התפקיד:

טיפול ותחזוקה שוטפים של מערכות VMS ו-UNIX.

הכישורים הדרושים:

בעל השכלה פורמלית בתחום המחשבים

בעל נסיון של 3 שנים לפחות בתכנות מערכות VMS ו-UNIX.

שליטה טובה ומלאה בשפות עברית ואנגלית

כושר ליטוד עצמי

תפקיד חשמלאי ושת נסיון 50%

מספר המשרה: 144

יועץ/ת במדור ייעוץ והדרכת במרכז המחשבים

תאור התפקיד:

מתן ייעוץ והדרכה בעבודה עם מחשב CYBER 835 מתצורת COC.

כתיבת מודלים למחשבים בשפת CCL.

הכישורים הדרושים:

השכלה אקדמית בתחום מחשבים

נסיון עם ד.ח בסחר CDC.

ידע בשפת תכנות יעדף ידע ב-FORTRAN.

שליטה מלאה בשפה העברית

ידע טוב בשפה האנגלית

יכולת לפירוד עצמאי

תפקיד המשרה חצי בתיקון 50%

מספר המשרה: 145

מעבדים/ות מתאימים/ות הנמצאים לדרישות לעיל בכל קורות חיים, נסיון קודם, שכר מבוקש ומספר המשרה עד יום 24.5.87, אל: אף כה אחת קורות המכתבים, חיפה 32000

הטכניון

מכון טכנולוגי לישראל

דרוש/ה

אמרכל לתערכות מידע ופיקוד מחשבים מקומי

תאור התפקיד:

פיתוח מתאמת מערכת המחשבים הפקולטית, כולל המעבדים של מחשבי מיני, מיקרו-מחשבים ותקשורת למרכז המחשבים, טיפול בתכנית השתית למערכות אלו, מתן ייעוץ והדרכת לחברי סגל וסטודנטים.

הכישורים הדרושים:

תואר ראשון בהנדסת חשמל או מדעי המחשב או בהנדסת תעשיה (מערכות מידע).

רצוי ידע באלקטרוניקה

ידיעת השפה עברית ואנגלית

בקיאות בשפות תכנות

נסיון במערכת הפעלה של מחשבים קטנים, מערכות עיבוד מקומי, חבות תכנות ושרות השתית, נסיון בתכנות ערי המחולקי יישומים

מספר המשרה: 111

מתכנת

תאור התפקיד:

טיפול ותחזוקה שוטפים של מערכות VMS ו-UNIX.

הכישורים הדרושים:

בעל השכלה פורמלית בתחום המחשבים

בעל נסיון של 3 שנים לפחות בתכנות מערכות VMS ו-UNIX.

שליטה טובה ומלאה בשפות עברית ואנגלית

כושר ליטוד עצמי

תפקיד חשמלאי ושת נסיון 50%

מספר המשרה: 144

יועץ/ת במדור ייעוץ והדרכת במרכז המחשבים

תאור התפקיד:

מתן ייעוץ והדרכה בעבודה עם מחשב CYBER 835 מתצורת COC.

כתיבת מודלים למחשבים בשפת CCL.

הכישורים הדרושים:

השכלה אקדמית בתחום מחשבים

נסיון עם ד.ח בסחר CDC.

ידע בשפת תכנות יעדף ידע ב-FORTRAN.

שליטה מלאה בשפה העברית

ידע טוב בשפה האנגלית

יכולת לפירוד עצמאי

תפקיד המשרה חצי בתיקון 50%

מספר המשרה: 145

מעבדים/ות מתאימים/ות הנמצאים לדרישות לעיל בכל קורות חיים, נסיון קודם, שכר מבוקש ומספר המשרה עד יום 24.5.87, אל: אף כה אחת קורות המכתבים, חיפה 32000

מכון דור

מיון אבחון והשמת כ"א

עבור לקוחנו - חברה גדולה

דרוש

נהג מנהל

גיל עד - 30

תושב תל-אביב והסביבה

משרה מלאה 15:00 - 07:30

להעביר קורות חיים

למכון דור

יהודה הלוי 108 תל-אביב

טל: 290510, 295445

לטרופיקר – מזוג אויר לרכב

סניף הרצליה

דרושים

1. מכונאים מקצועיים למזוג אויר לרכב
2. חשמלאי רכב

– תנאים טובים למתאימים –

טלפון: 052-559707

מגן דוד אדום בישראל

MAGEN DAVID ADOM IN ISRAEL

דרושים

רכזי מתנדבים

בכל הארץ

על המעוניינים להיות בעלי תעודת בגרות לפחות ניסיון קודם בעבודה עם נוער (עדיפות למדריכים לשעבר בתנועות נוער)

על המעוניינים לפנות למחלקת נוער ומתנדבים במרכז מד"א

טל' 03-302222

לצורך בניה עצמית של מחסן

ובניין משרדים בשטח של כ-2,000 מ"ר

באזור חיפה דרוש/ה

מרכז/ת עבודה

בעל נסיון עשיר בעניף הבניה

המסוגל לבצע את הפרוייקט באופן עצמאי.

כולל תאום וקשר עם קבלני משנה.

קיימות אפשרות לפתוח

פרוייקטים נוספים בעתיד.

לפנות לטלפון 04-515266

בין השעות 16.00-08.00 ליפה

סופר סופר

חברה ישראלית להפצת מז בע"מ

לאגף השיווק

דרוש

איש מכירות

לתפקיד פיתוח השוק ואיתור יעדים חדשים. לאזור גוש דן.

* בעל נסיון מוכח במכירות של 3 שנים למחות * יכולת מעולה בניהול מו"מ * יחסי אנוש מעולים * השכלה תיכונית רקע טכני - יתרון * רשיון נהיגה ומגורים בגוש דן הכרחיים.

לפנות לתב' סופרגאז למר שריד

טלפון: 052-559595

סופר סופר סופרגאז

החוף השרון

עבריה, דרך גדוד ברק ת.ד. 175

דרושים

* טבח בעל ניסיון בבתי מלון
* דיילות שרות

עבודה במשמרות

בעלות הופעה נאה

השכלה תיכונית

לאחר שירות צבאי

המעוניינים מתבקשים לפנות

לטל: 06-790125 06-720632 06-720602

זמיר

שרותי כח אדם בע"מ

בגפ

לסניפינו בחיפה ובקריות

דרוש

מסגר/רתך מעולה

קורא תוכנות לעבודה ממושכת בתנאים מצויינים.

חיפה – ההלוץ 3, טל. 04-670373

ק. ביאליק – שד' בן-גוריון 63, טל. 04-709284

קביעות בזמניות של זחיר

להבי ישקר

■ ממעל להבים למנועי סילון. ■ יצרן להבים לחיל האויר ולתעשיית המנועים בעולם. ■ קידוח וחגורה על בסיס הישגים אישיים. ■ שבע עבודה בן 5 ימים. ■

למחלקת קניות

דרושים/ות

פקידים/ות

כשרים דרושים:

★ לאחר שרות צבאי
★ ידיעת השפה האנגלית
★ הדפסה בעברית ובאנגלית
★ הכרת נוהלי רכש בארץ ובחו"ל
★ נסיון בעבודה עם מערכות ממוחשבות – יתרון
★ מקום מגורים באזור נהריה והסביבה.

המעוניינים מתבקשים לפנות בכתב יד או בטלפון לחנה לכן אדם, להבי ישקר בע"מ

ת.ד. 330 נהריה 22102 טל. 04-927831

לחברה עתירת ידע דרוש/ה:

עורך בכיר למעגלים מודפסים

הכישורים: שבחים נסיון לפחות בעריכה ממוחשבת.

רצוי רקע בסכמאי/הנדסאי מחשבים או אלקטרוניקה

למועמד המתאים מובטחים תנאי העסקה מעולים.

נא לפנות לת.ד. 45680 חיפה

נשיונל סמיקונדקטור

National Semiconductor

במרכז הטכנולוגי למיקרואלקטרוניקה במגדל-העמק, אנו מפתחים ומציירים את המעגלים המשולבים של דור המחר.

למחלקת הנדסת מרצר דרוש:

מהנדס אלקטרוניקה משרה 2105

תאור התפקיד:–

– שיפור ביצועים של מיקרופרוסקורים 32 סיביות
– אינטגרציה בתחומי VLSI שונים (בדיקות, תכנון, CAD, תהליך ייצור ואמינות).

כישורים נדרשים:

* מהנדס אלקטרוניקה בעל רקע במיקרואלקטרוניקה ו/או VLSI.
* תתקבל מעמדתם של סטודנטים מצטיינים המסיימים לימודיהם בשנה"ל הנוכחית.

למחלקת תחזוקה דרוש:

טכנאי מכונות/מיזוג אויר משרה 8105

תאור התפקיד:

– תפעול ואחזקת ציוד מכני הכולל: מערכות מיזוג אויר, מדחסים, מכונות ואקום, מתקני יצור חנקן וחמצן, מערכי אנרגיה למים וקיטור.

כישורים נדרשים:

* נסיון מוכח בהפעלת ואחזקת מערכות מכניות.
* ידע בסיסי בשפה האנגלית.
* מיומנות ואחריות בעבודה.

למחלקת אבטחת איכות דרוש:

אחראי/ת מרכז בקרת נוהלים

משרה 3305

תאור התפקיד:

– אחזקה שוטפת של מרכז בקרת נוהלים בפעלי.
– הדפסה, תיוק ומעקב אחר נוהלי החברה והכללתם במערכת ממוחשבת.

כישורים נדרשים:

* ידיעת השפה האנגלית ברמה טובה מאוד
* נסיון בהדפסה באנגלית באמצעות מעבד תמלילים
* יכולת ארגון פעילות משרדית יעילה

נא לפנות בכתב בצרוף קורות חיים תערדות וציונים אל:

נשיונל סמיקונדקטור א.ס. בע"מ ת.ד. 619

מגדל העמק 10556 עבור מחלקת כח אדם

ולציין את מספר המשרה.

מודעה זו מיועדת לנשים וגברים כאחד

SOS

כח אדם

דרושים לנו:

* חשב לניהול מערכת בחברה מסחרית נסיון ביבוא ויצוא.
* מנהל/ת חשבונות לחצי משרה.
* מהנדס בנין לניהול חברת בניה.
* מתכנת מחשבים בשפות D. BASE ו-C.MS DOS מערכות SENIX.
* מנהל/ת חשבונות בכירה לפיקוח על מערכת הכחיה ממוחשבת.
* טכנאי מחשבים נסיון ב-IBM P.C
* מזכירה לניהול משרד ביטוח — נסיון בענף הכרזי.
* מזכירה טלקס, הדפסות עברית אנגלית
* מזכירה שפת אם אנגלית לניהול משרד — תושבת חיפה
* קבלני משנה לחלוקת מוצרי מזון בלעדיים, נסיון בענף, רכב מסחרי חובה ותרבויות מתאימות
* אנשי מכירות בתחום המחשבים — רכב חובה
* פקיד/ת קבלה לעבודה במשמרות
* חשמלאי ראשי לתחזוק מפעל — רכב יתרון
* מחסנאי סכני דקע בענף המתכת
* מסגרים רצוי ידע בקריאת שרטוט תוכניות
* מלגזן ל-5 ימי עבודה
* חניך לעבודה במוסך
* טבח לעבודה קבועה במטבח ארוחאי
* מרכזנית — ידע בהדפסה עברית
* תופרות קונפקציה לעבודה מידית
* עובדות נקיון במפעל ממשלתי. תנאים מצויינים + הסעות

רח' קדיש לוז 3 קרית מוצקין טל. 754513, 762721, 04-752848

תעסוקה מוצאים ב SOS

נוקדן מפעל ליצור תבניות

דרוש

מחסנאי טכני

(עם רשיון נהיגה)

להתקשר 04-825545 או בכתב את עמון נהריה

דרושים

סוכנים סוכנות

להפצת לוחות רימוני שנה באיזור חיפה והצפון

למתאימים רווחים גבוהים

רכב חובה

בעלי ניסיון קודם יועדפו

מתאימים יתקשרו לטלפון 04-331370

למשרד נסיעות בחיפה

דרוש/ה

סוכן/ת נסיעות

★ בעל/ת תעודת מומחה
★ נסיון 5 שנים לפחות בתיירות יוצאת
★ יום עבודה רצוף

בפרוט קורות חיים ונסיון

נא לפנות לת.ד. 45595 חיפה (עבור 500)

או בטל. 04-671613

RS

שרותי כח אדם

השרות המומלץ 1987

כרטיסי C.N.C.

★ לציוד קולנוגי

– 5 שנות נסיון.
– שכר גבוה.
– הטעות וארוחות.
– העבודה במרכז הארץ.

★ מלחימות/מרכיבות

– נסיון שנתיים לפחות.
– עבודה במשמרת ראשונה ושניה.
– באיזור גוש דן.
– שכר גבוה למתאימות.
– הטעות וארוחות מובטחות.

★ מבקרות איכות

– נסיון של שנתיים לפחות בבקורת איכות ויזואלית.
– עבודה במשמרת ראשונה.
– איזור פ"ת.
– שכר גבוה למתאימות.
– הטעות וארוחות מובטחות.

★ כרטיסים קונבנציונליים

– העבודה ברמת השרון.
– 3-5 שנות נסיון.
– שכר גבוה.
– ארוחות והטעות מובטחות.

מועמדים מתאימים יפנו לציפי או אני בימים א-ה בין השעות 08.30 עד 16.00 וביום ו' עד 12.00 מציידים במקום מילאים שבי, זהות והשכלה.

העובדים בחברתנו נהנים משכר חוזן ותנאים סוציאליים מלאים.

אז.אר.אס. כוכר אתרים, 134 ת"א.

טל. 03-202460

VISA

דרושה

מזכירה למח' תכנון וניתוח

דרישות התפקיד:

★ אנגלית ברמה גבוהה
★ הדפסה - עברית בלבד
★ נסיון בעבודה משרדית
★ אזור מגורים - גוש דן

משרה חלקית.

מועמדות מתאימות יפנו בכתב, בצרוף קורות חיים ונסיון קודם למח' כ"א

ת.ד. 25102 ת"א,

מיקוד 612503

- סודיות מובטחת -

VISA היזה יותר טוב מכסף.

מגן דוד אדום בישראל

MAGEN DAVID ADOM IN ISRAEL

מודיעים

על פתיחת קורסים להכשרת מועמדים לתפקידים הבאים:

1. חובש/ת נהג אמבולנס
2. חובש — עובד מוקד
3. חובש החייאה בכיר (פראמדיקס)

ההעסקה בכל סניפי מד"א בארץ

הכישורים הנדרשים:

* חובשת/ת קרבית/ת כללית/ת או תפקיד פרח רפואי דומה
* רישיון נהיגה סוג ב' 4-5 שנים, או ג' – 3 שנים. (מתייחס לנהגי אמבולנס בלבד)
* פרופיל רפואי 72 לפחות, לאחר שירות צבאי מלא.

המתאימים שיועסקו במד"א ותקופת ההכשרה תחשב כתקופת העבודה.

העבודה במשמרות

נא לפנות טלפונית לסניף מד"א הקרוב לאזור המגורים או למרכז מד"א מגן דוד אדום

03-302222

לאחרים עופר (ספנות) בע"מ

דרושה

מזכירה באנגלית

* שפת אם אנגלית
* הדפסה וטלקס הכרחיים

עדיפות לקבל בספנות, מחשבים והדפסה עברית.

נא לפנות טלפונית 04-510221

למר גלעד.

לחקר ימים ואגמים לישראל בע"מ

דרוש/ה

חוקר/ת

בכימיה אורגנית אנליטית

בעל/ת תואר שלישי לעבודה עצמאית במחקר ופיתוח.

של מחמרי סבע.

לפנות בכתב בציון קורות חיים ונסיון לד"ר מיכאל פרידלנדר

ת.ד. 8030, חיפה 31080

RS

שרותי כח אדם

השרות המומלץ 1987

מוקד נשים

★ מזכירות עברית-אנגלית

– לעבודה במשרה מלאה באיזור תל"א, לד.
– כולל הדפסה בשתי השפות.

★ מזכירות עברית

– לעבודה במשרה מלאה.
– הדפסה הכרחית.

★ כתבניות עברית

– כתבניות עברית עם נסיון על י.ב.מ. וברדר.

★ כתבניות טלקס אנגלית

– לעבודה באיזור תל-אביב.
– במשרה מלאה.

★ מעבדות תמלילים עברית ו/או אנגלית

– על כל סוגי תמלילים.
– לעבודות בוקר, אחה"צ.

★ קלדניות

– לעבודה מידית בשעות 15.30—20.00.

★ קופאים/יות

– לעבודה באיזור רעננה.
– העבודה במשמרות בוקר אחה"צ.

תנאים טובים למועמדים המתאימים.

אז.אר.אס. כוכר אתרים, 134.

טל. 03-202460.

מגן דוד אדום בישראל

MAGEN DAVID ADOM IN ISRAEL

דרושים

רכזי מתנדבים

בכל הארץ

על המעוניינים להיות בעלי תעודת בגרות לפחות ניסיון קודם בעבודה עם נוער (עדיפות למדריכים לשעבר בתנועות נוער)

על המעוניינים לפנות למחלקת נוער ומתנדבים במרכז מד"א

טל' 03-302222

מרכז/ת קיוטנת אנגלית

דרוש/ה

★ הקייטנה תתקיים בחודשים יולי-אוגוסט.
★ התפקיד דורש עבודה בשעות אחה"צ

דרישות:

★ שליטה מלאה באנגלית.
★ ניסיון בהדרכה.
★ ניסיון בריכוז קייטנות או מפעלים דומים

המעוניינים יפנו לטל' 04-456712/3/4 לא יאוחר מ-20.5.87

אוסף

מוזיאון ישראל

דרוש

מנהל/ת מוזיאון

לאוסף מוזיאון ישראל

תנאי הסף:

* בעל/ת תואר אקדמי
* ניסיון ניהולי
* ידיעת שפות

תנאי העסקה:

* משרה מלאה
* תנאים סוציאליים מלאים

לפרטים נוספים ראה מודעה בעמוד 9 בגלי צה"ל

אוסף

מוזיאון ישראל

דרוש

מנהל/ת מוזיאון

לאוסף מוזיאון ישראל

תנאי הסף:

* בעל/ת תואר אקדמי
* ניסיון ניהולי
* ידיעת שפות

תנאי העסקה:

* משרה מלאה
* תנאים סוציאליים מלאים

לפרטים נוספים ראה מודעה בעמוד 9 בגלי צה"ל

מכזאן מן الاصل

هكذا من الأصل

הכוח המקצועי — הארץ חדשות

שירות בתי הסוהר
מינהל ארגון
תן ידך לשמירת **ביטחון הפנים ולאיכות הסביבה**

דרושים/ות
סוהרים/ות

- השירות מציע לך להתגייס לתפקיד ביטחון רב אתגר ועניין הכולל אבטחה וטיפול באסיר
- השכר צמוד לשכר אנשי הקבע בצה"ל והתנאים משופרים בהתאם לאופיו המיוחד של השירות

אם הנך עונה על התנאים הבאים:
- גיל עד 35
- השכלה 10 שנות לימוד
- לאחר שירות חובה בצה"ל
- אזרחות ישראלית
- פרופיל 65 ומעלה
- עבר ללא דופי

פנה עוד היום:
אל: לשכת הגיוס רח' מקלף 3 תל-אביב טל' 03-251128 או 03-266922 עם ת"ז. פנקס מילואים ותעודות המעידות על השכלה. קבלת קהל: מ-08.00 עד 15.00.

"הלבנון"
דרוש
איש ביטוח מנוסה
לחברת ביטוח בפירוק
רצוי ניסיון
בביטוח משנה
סל' 03-202320

לחברה פרטית דרושה
מתאמת משאבי אנוש
* נסיון בהתאמת ואבחון משאבי אנוש.
* נסיון מוכח בעבודה עם אנשים.
* השכלה פדגוגית בפסיכולוגיה וסוציולוגיה — יתרון.
* נכונות לעבודה מלאה אותר הדרשת הרבה שעות עבודה

מקום העבודה — חיפה
נא לפנות בצרוף קורות חיים לת.ד. 4171 חיפה

לחברה לעמילות מכס
דרושה
מזכירה בכירה למנכ"ל
שליטה מלאה בהדפסה עברית/ אנגלית ובשפה; עם ניסיון. הופעה נאה.
המתאימות תפנה לת.ד. 33028 חיפה
סודיות מובטחת

לחברה מסחרית בחיפה
דרוש
מנהל מדור מזון קפוא
הכישורים הדרושים:
* ידע מקצועי בנושא מזון קפוא
* ניסיון בהפעלת צוות עובדים, והפעלת אמצעי שינוע
* כושר ניהול משא ומתן עם קניינים, מנהלי מסבחים.
* אזור מגורים חיפה.
* 12 שנות לימוד לפחות.
* בעל רכב פרטי + רשיון נהיגה.
* גיל עד 40.

נא להתקשר מיום א' לטלפון 04-662161 שלוחה 307

עוף משק בע"מ
רח' אחליאב 25
ירושלים
דרושים
1. **נהג סמי-יילד** עם נסיון מוכח
2. **מלגזן** לעבודה בקירור
3. **מכונאי תחזוקה** עם נסיון מוכח בתעשיה
4. **חשמלאי** עם ידע בקירור עמוק
5. **פקיד/ה** לכח אדם עם נסיון ושליטה בשפה העברית

המעוניינים יפנו טלפונית 02-535211, 533816 בין השעות 8.00-13.00 לצימי

לעוף — העמק ברמת-ישי
דרוש
חשמלאי מוסמך
לעבודות אחזקה וקרור
לפנות טלפונית 04-934112 04-933882

גיידס אינדוסטריז בע"מ
למפעלינו החדש בנצרת-עילית
(במדי נשים לייצוא)
דרושים:
* גזרן ראשי ידע בציור וגיזרה + ניסיון אפשרות משרה חלקית אחה"צ
* איש אחזקה טכנאי מכונות תפירה.
* גהצנים
* תופרות לכל סוגי המכונות

חמישה ימי עבודה בשבוע כולל ארוחות צהרים והסעות למתאימים תנאים מצוינים בדבר פרסים
לפנות לטלפונים 03-661431 06-574424

מודיעין אזרחי בע"מ
סניף חיפה והצפון
ליחידת האבטחה בנמל חיפה
לעבודה בטחונית קבועה
דרושים
מאבטחים
דרישות התפקיד:
★ בוגרי צבא/משטרה
★ בריאות תקינה
★ גיל עד 45
תנאים מצוינים למתאימים
ראיונות קבלה יתקיימו במשך השבוע בין השעות 14.00 — 10.00
במשרדי החברה, חיפה, רח' אלנבי 22 קומה ג'
נא להצטייד בתעודה זהות, פנקס שחרור, פנקס מילואים ו/2 תמונה.

לחברה לשיווק והתקנת מזגני אוויר
דרושים
★ **טכנאי מורשה**
או **חשמלאי מוסמך**
למיזוג אוויר
★ **עוזרים טכניים**
במיזוג אוויר
תנאים טובים למתאימים
לקבישת ראיון להתקשר טלפונית 04-725101
בין השעות 10.00 — 8.00
לבקש את איציק או דורון
סודיות מובטחת

לחברת סוכני מכס דרוש/ה
מנהל/ת חשבונות
סוג 3
הצעות בכתב בלבד
לשלוח לי. סוסבר בע"מ רח' העצמאות 37 חיפה

כימאי
BS/MS או הנדסאי
נדרש בפתרון חדשני בכימיה תרופתית.
תנאי עבודה טובים
אי. אר. טי. קדי ת הסכמיון, טל' 04-225175

דרוש/ה
בחור/ה למכירות ושיווק
ציוד הקפי לנחשבים
כישורים: דינמיות, יחסה ומקוריות, רכב רצוי
לפנות לכ"א אורנים טל' 700206

לליאור מערכות בע"מ מגדל העמק
דרושות
מלחימות/מחווטות
* 5 ימי עבודה בשבוע
לפנות ל-06-542845 או 06-547761

Spectra
מכון לטכנולוגיה עתירת מדע בענף הדפוס בגבעת שאול, מרכז ספיר בנין ד', ירושלים
עקב התפתחות עם הפנים ליצוא
דרושים
לפרוייקט דפוס ליצוא
סקנריסטים מנוסים
מנהל מחלקת מונטז
- 3 שנות נסיון כמנהל מחלקה
גרפיקאים בעלי נסיון-ניסיון עבודות מגוונים בירושלים חובה
מפעילי סייטקס
בעלי רקע בדפוס ובמחשבים
(למתאימים יינתן השתלמות במקום)
בדבר פרטים לפנות
לטל' 537360, 537157, 02-527337
לבקש את ריימונד חזן/ג'וליאן חזן

יותר טוב מנפאואר
לסניף חיפה
למחלקה הטכנית
- **מרכיבות מלחימות, מחווטות**
900 ש"ח ברוטו
לחודש עבודה מלא.
עבודה מיידית למתאימות.
אפשרות למשרה חלקית.
- **מסגרים/רתכים**
מנוסים, קוראי שרטוט, ידע בריתוך חשמל ו-co2 לעבודה באזור נצרת.

(לפנות לג'וד)

למחלקה המשרדית
- **כתבניות עברית, עברית/אנגלית, אנגלית**
מנוסות על י.ב.מ.
- **מעבדות תמלילים**
מנוסות
(לפנות לברוריה)
תנאים סוציאלים כחוק למתאימים.

העצמאות 104, א-ה 8:00-14:00
טל: 04-530051
מנפאואר MANPOWER
החברה הנדולה בעולם לעבודה זמנית
ירושלים • תל-אביב • חיפה
באר-שבע • רחובות

אנו מציעים לך ללמוד מקצוע חדש ומעניין
מתאים לכל מי שהינו לפחות בעל שניים מהתנאים הרשומים:
* יחסה ומשוף * רצון לעבוד ולהתקדם
* נסיון קודם בגרפיקה או בעיצוב
* חוש גרפי, הנדסי * אחרי שרות צבאי
* ראש פתוח ודמיון * חברותי
* נכונות לעבודה במשמרות לא שגרתיות
* ידע בהדפסה במכונות כחיבה — יתרון

אצלנו תוכלו לרכוש מקצוע
באחד מהתחומים הבאים
גרפיקאי/ת
מעצב סדנעות
גרפיקאי/ת
עימוד מערכת וסדר
קלדנית
מעבד תמלילים וסדר צילום

הכשרה תינתן למתאימים
לאחר ראיון ראשוני
שכר מובטח מתחילת הקורס
המתאימים ישובצו מיד בגמר הקורס במערכי היצור של המיתנים בקריות
נא לפנות טל' 04-726982 לדוניות
הד הקריות

למפעל תעשייתי בחיפה
דרושה/ה
מנהל/ת חשבונות
סוג 3 עם ניסיון
רצוי ניסיון הנהלת חשבונות ממוחשבת
לפנות בכתב לת.ד. 6600 חיפה מיקוד 31062
סודיות מובטחת

לקבוצות חברות באיזור חיפה
דרושה/ה
עוזר/ת חשב
דרישות התפקיד.
1. מוסר עבודה גבוה.
2. השכלה חשבונאית מלאה.
(אפשרי ללא גמר כל הבחינות הסופיות).
3. גיל — עד 35.
04-514265/6/7

לחברת קוסמטיקה ותיקה
דרוש
נציג מכירות לצפון הארץ
* אדם המסוגל לעבוד שעות רבות
* כושר הסבר ויכולת מכירה
* הופעה נאה ותרבותית
* רשיון נהיגה ונסיון בנהיגה
* שעות

נא לפנות בכתב יד לת.ד. 4060 חיפה

מרכז חינוך חצור
לשנה"ל תשמ"ח
דרושות
מורות למקצועות מבאים:
תנך
יהדות
ספרות
היסטוריה
ומדריכה לפנימיה
בדבר פרטים נא להתקשר
לטלפונים 06-936002 ביום
06-936396
06-936720 06-935591 בערב
בכתב לת.ד. 81 חצור הגלילית

לחברת תיירות
דרושה/ה
נציג/ה
לאזור טבריה והצפון
למשרה חלקית שליטה מלאה בגרמנית / אנגלית בעלת רכב
03-343535 יוסי

י. ברזילי יבוא ושיווק מוצרי פירסום
דרושים
1. פקידה
רקע בענף הפרסום או גרפיקה יתרון
2. נהג
למנות לטלפון 04-661853 ליצחק

זמיר
שרותי כח-אדם בע"מ
בסיס
לסניפינו בחיפה ובקריות
למשרה ממושכת
דרוש
חרט מעולה
נסיון בייצור חלקים בודדים בדיוק גבוה.
תנאים מצויינים למתאימים.
חיפה - החלוץ 3, טל. 04-670373
ק. ביאליק - שד' בן-גוריון 63, טל. 04-709284
קביעות בזחניות של זמיר

לחברת כלמוביל — מרצדס חיפה
לאגף הכספים
דרושה
מנהלנית
לתפקיד אחראי ומנוון
הכישורים הדרושים:
* סדר ותריצות בעבודה
* תואר ראשון בכלכלה — יתרון
* גיל 25-35

נא לפנות טלפונית 04-512286 לאלכס.

זמיר
שרותי כח-אדם בע"מ
בסיס
לסניפינו בחיפה ובקריות
להשרה ממושכת
במפעל עתיר ידע
מרכיבה/מחווטת
נסיון בהרכבת כרטיסים, חיוט צמות וחווט, בתנאי שכר גבוהים
חיפה - החלוץ 3, טל. 04-670373
ק. ביאליק - שד' בן-גוריון 63, טל. 04-709284
קביעות בזחניות של זמיר

לחברת אמפא חיפה והצפון
דרוש
2. טכנאי טלויזיה
■ בעלי ניסיון מוכח.
■ עדיפות לבעלי ידע בוידאו.
■ בעלי רשיון נהיגה מעל שנה.
המעוניינים יפנו לגברת לילי טל
טלפון 04-515281

חוק הדרכות שוות בהעסקה תשמ"א-1981
לפי חוק זה אסור לשרב לקבל אדם לע-בודה מחמת מינו או מחמת חיתוו נשי או חורת, אלא אם אופיו או מהות של התפקיד מהעים קבלתו של בן אחד המתים לעבודה הנדונה.
העבריינים עלייים לעמוד על-פי החוק.

למשרד עורך דין
בחיפה
דרושים
★ **מנהל/ת חשבונות**
★ **חניכה**
★ **מתמחה**
לפנות בכתב יד
לת.ד. 4113 חיפה 31040
סודיות מובטחת

לחברת בענף המיכון המשרדי
עבור סניף חיפה
דרושים:
1. אנשי מכירות
★ ניסיון במכירות למשרדים ותעשייה.
★ השכלה תיכונית ומעלה.
★ גיל עד 35.
★ רכב פרטי — חובה
2. טכנאי אלקטרוניקה
★ ניסיון בהתקנות ושרות של מערכות תקשורת
★ רכב פרטי — יתרון
3. מנהלת משרד
★ ניסיון של 3 שנים בניהול משרד.
★ ידע בעבודות מזכירות מגוונות כולל הדפסה.
★ נכונות לעבודה קשה 6 ימים — 7.45 — 16.00
התנאים תואמים את התפקידים
לצורך קביעת ראיון נא להתקשר
למשרד הראשי ברמת גן
טלפון 03-7512666

פרל הרי-ראם 1986
סוכנות לביטוח חיים הנדולה בצפון
אנו מעוניינים ב-5 מועמדים מאיזור חיפה והצפון שיוכשרו כסוכני ביטוח בנושא ביטוח סוציאלי
— הדרכה מקצועית מושלמת
— אפשרויות הכנסה בלתי מוגבלת
— מעוך תמריצים והטבות
— הכנסה בסיסית בתקופת ההכשרה
— עדיפות לבעלי רכב, מעל גיל 25
— השכלה של 12 שנות לימוד ויותר
ראיונות יתקיימו ביום ד' 20.5.87 שעה 15.00
טל' לקביעת ראיון 04-708081, 04-710956

מ.ר.ב. מחשבים בע"מ
דרושה
מזכירה — כתבנית
(למשרה מלאה)
עם נסיון עבודה בתמלילית
נא לפנות לת.ד. 44550, חיפה 31445

למכון לרפואות שיניים
המפעיל רשת מרפאות
דרוש
מנהל רפואי
הכישורים
★ 10 שנות נסיון ברפואת שיניים
★ ניסיון בניהול
★ כושר שליטה והפעלת צוות עובדים
נא לפנות בכתב יד בצירוף קורות חיים
לת.ד. 2623 חיפה 31025
סודיות מובטחת
תנאים טובים על פי הכישורים

לחברת נסיעות
דרושים
1. מקדמי מכירות
עם ניסיון בענף
2. פקידה / מזכירת סניף
תנאים טובים למתאימים
לקבישת ראיון לפנות לטלפון 04-642305

פז
בתעשיות פז (יצור)
דרושים
עובד אחזקה
הכישורים הדרושים:
* בוגר בי"ס מקצועי
* נסיון בתעשיה בקווי יצור אוטומטיים
* ידע בהידראוליקה ופנאומטיקה
* גיל עד 35
* בריאות תקינה
משרה מס. 2/87

מפעיל במח' זיכוך
הכישורים הדרושים:
* בוגר בי"ס מקצועי
* רצוי נסיון בהפעלת מתקן כימי.
* ידיעת השפה העברית על בוריה.
* ידיעה טובה בשפה האנגלית
* בריאות תקינה
* יחסי אנוש תקינים
* נכונות לעבוד בשעות חריגות
משרה מס. 3/87

תנאי שכר בהתאם לכישורים.
לפנות בכתב-יד בפירוט קורות חיים ונסיון קודם לת.ד. 434 חיפה מיקוד 31003,
ולציין מס' המשרה.
"סודיות מלאה מובטחת"
פז חברת נפט בע"מ

מכלולת הגליל המערבי
משרד החינוך
היחידה לטיפוח דרוחה
מכרז מספר 3
דרוש מנהל למרכז להוראת המדעים
לתלמידי החטיבה העליונה במכללה.
הלימודים יחלו בספטמבר 1987 ויתקיימו בשעות אחה"צ החל משעה 14.00
היקף המשרה — משרה מלאה
(כולל הוראה בתחום המדעים)
כישורים נדרשים
1. בעל השכלה אקדמית בתחום המדעים
2. בעל רקע פדגוגי ונסיון בהוראה
3. בעל כושר ארגון וניהול של מערכת חינוכית.
4. בעל רכב
הגשת בקשות עד לתאריך ה-5.6.87.
את הבקשות יש להגיש בכתב למכללת הגליל המערבי
ד.נ. אשרת מיקוד 25200 טלפונים 04-910922, 04-910736

למפעל הוליס בעפולה עילית
דרושים:
1. מחסנאי.
2. עובדי ייצור נקיון עבודה בפלסטיקה.
3. עובדי ייצוא כלליים.
תנאים טובים למתאימים
06-597995 06-591181

למפעל גדול של הוצאה לאור
דרוש:
דפס מעולה
למכונות G T O ושטיניות, ניסיון הכרחי.
למועמד המתאים תנאים טובים הכוללים ארוחות והיסעים פרטים בטל 04-532826

לאנפה שיווק והפצת
דרושים
נציגי מכירות עצמאיים
בעלי רכב
לשיווק מוצרי קמפינג
בכל הארץ
למתאימים תנאים מעולים!
לפרטים נא לפנות למרים
טל: 03-475948

לכל בו רעננה
של
המשביר לצרכן
דרושים
★ **קוביאות**
פרטים נא לפנות לרשת ... בטלפון 052-...

עירית הרצליה
לתיכון המקיף בקרית החינוך
דרושים **מורים**
לשנת הל"מודים תשמ"ח
למתמטיקה, פיזיקה, אנגלית, סוציולוגיה
פרטים למנהל ביה"ס בטלפון:
052-541055, 052-542529, 052-83227

דרוש **אריכבר**
בעל ניסיון של 5 שנים לפחות
לחצי משרה
דרושים/ות
ספרנים/יות מוסמכים/ות
בפרטים לפנות למחלקת כח אדם.
סוקולוב 11, הרצליה

חברת צפון — מ.ר.מ. בע"מ
(ייצוא ושיווק מוצרי רפואה ומעבדה)
דרושים
1. חשב עם ניסיון
2. פקידה כתבנית
שעות עבודה: 8.00-15.00
לקביעת ראיון
טלפונים: 03-333596, 03-334446
כתובתנו: יצחק שדה 37 תל-אביב ק"4

דרושים
רוכשי מודעות
לעתוני החברה להגנת הטבע
עדיפות לבעלי נסיון
לקבלת מרטיט
נא לפנות לגאולה ב. דרי
טלפון 03-375063
שלוחה 257
החברה להגנת הטבע

אם מתאימים לקלות
ציון 5 מועמדים
לקדם מכירות, בענף ביטוח חיים
אנו מציעים:
* הדרכה מקצועית מושלמת
* מסלול של קריירה ועסקית לכל החיים
* אפשרויות בלתי מוגבלות להכנסה
* מעוך תמריצים והטבות
* אפשרויות קידום לתפקידי ניהול מכירות
* הכנסה במשך תקופת ההכשרה — למועמדים שיעמדו בדרישות החברה

אם הנך:
בגיל 27 שאפתן/ית בעלת יכולת ליצור קשר עם הזולת, מוכנה להשקיע זמן ומאמץ בלימוד ובעבודה — נא להתקשר טלפונית לקביעת ראיון.
למר משה אביסל 04-531271

עצמה חב' לשרותי כח אדם
דרושים
* **חרט עצמאי** 5 שנות נסיון.
* **חשמלאי מוסמך** מנוסה.
* **מסגרים** קוראי תוכניות מנוסים.
* **שרטט/ת צנרת** תעשייתי ואינסטלציה סיטורית
* **מחסנאי ראשי** למפעל מתכת מאזור עכו נהריה.
* **מכונאי אחזקה** + ידע בהידראוליקה ופנאומטיקה מאזור עכו והקריות.
* **מעבדת תמלילים** מנוסה.
* **כתבנית אנגלית** מעולה לחצי משרה.

הרצל 7, ק"ב 04-667686

לחברת אמנה בע"מ
דרוש
מנהל מדור
הכישורים הדרושים:
* ידע מקצועי בנושא מזון קפוא
* ניסיון בהפעלת צוות עובדים, והפעלת אמצעי שינוע
* כושר ניהול משא ומתן עם קניינים, מנהלי מסבחים.
* אזור מגורים חיפה.
* 12 שנות לימוד לפחות.
* בעל רכב פרטי + רשיון נהיגה.
* גיל עד 40.

נא להתקשר מיום א' לטלפון 04-662161 שלוחה 307

לניהול ביצוע
פרויקט גדול
בגליל דרושים:
* מהנדס ביצוע בכיר
* מהנדס / הנדסאי אתר מנוסה
* מנהלי עבודה מנוסים
06-974141

קאוס' זבולון
סופרמרקט נחדיה
דרושים
1. **סגן מנהל מחלקת ירקות**
* בעל ניסיון
2. **עובדים למחלקת ירקות**
המעוניינים יפנו
למנהל הסופרמרקט נהריה
04-927210 לראיון וקבלת פרטים נוספים

עבור חברת "נור"
(חברת בת של אגד)
דרושים:
נהגים
בעלי רשיונות
נהיגה לאוטובוס
לנהיגת מיניבוסים
נא לפנות טלפונית:
טל' 534955, 04-549696-8

לאמל קיבוצי
דרוש
עורך מעגלים מודפסים
בעל ניסיון בעריכה
הכרה שכר
מתאימים למתאים
טלפון 04-...

למאפית אחדות
דרושים:
נהגים
★ בעלי רישיון ג (למשאית)
★ לחלוקת לחם
באזור גוש דן
לפנות לניסים
או לאבי
בשעות העבודה
טל: 03-473026
03-478380

"אודיס"
א.ת. הרצליה
דרושים
עובדי ייצור מתגרים
(גם סטודנטים וקיבוצניקים)
תנאים טובים
למתאימים
052-554513

לביה"ס דפוס גדול
באזור תעשיה חולון
דרושים:
1. מזכירה
עם ידע בהנהלה
2. חשמלאי תעשייתי
לעבודה קבועה רצוי ידע באלקטרוניקה
לפנות טל: 03-805454, 03-5564561
בשעות 08.30-14.00 ליהודית

רשות שמורות הטבע
לרשות שמורות הטבע
דרוש
פקח גליל מערבי
דרישות:
רקע בטבע וידיעת הארץ, רצוי תואר ראשון בביולוגיה או בגיאוגרפיה, התמצאות בשטח (קריאת מפות), רקע בחדרכה, בריאות תקינה, רישיון נהיגה.
העבודה בשעות לא מקובלות
המעוניינים יפנו למשרדי רשות שמורות הטבע, למילוי שאלונים עד לתאריך 22.5.87
ירושלים – רח' ירמיהו 78
צפת – בית הסוכנות

למשרד יחסי ציבור
דרוש
מעורר בצפון ת"א
- 4 חדרים + חדר ישיבות
- עד 600 דולר
- 3-4 קווי טלפון.
לפנות החל מיום א'
לטלפון: 03-5463907,
03-5463530
בין השעות 14.00-16.00.

לבית חבראה
יערות הכרמל – חיפה
דרושה
מזכירה
בעלת ידיע טובה בגרמנית
כולל דפסה
המתאימות מתבקשות להתקשר
04-229144 בין השעות 9.00-15.00

לרשת מלונות
ת. שיף
דיזנגוף ת"א דיזנגוף י-ם
דרושים
★ **קופאי קבלה** פקידה/ה קבלה – לעבודה במשמרות. בוגרי קורס פקידות קבלה ו/או בעלי נסיון מוכח.
★ **קופאי ראשי** בעל נסיון במלונאות.
★ **מרכזניות** בעלות נסיון מוכח. דוברות עברית, אנגלית, שפות נוספות יתרון.
★ **פקידה בכלית** עם רקע בחשבונות ושליטה מלאה בשפות אנגלית, עברית.
★ **שומר** לעבודה במשמרות.
לטרטים, לפנות למר פוח אדם במלונות.
דיזנגוף ירושלים 02-777188
דיזנגוף ת"א 03-296422

ליקב ראשל"צ
דרוש
נהג משאית
לחלוקת סחורה
טלפון: 03-943021
מיום א'

דרוש
אדריכל
פנים – חוץ
5 שנים ניסיון
טל: 03-908133 פנה תקנה

לאופנת נשים
דרושה
מעצבת
5 ימי עבודה, 03-295939

לאי.טי.אם. הרצליה
דרוש
מסגר מכונאי
בעלי ניסיון בלבד
יפנו טלפונית או בכתב
לאי.טי.אם הרצליה.
ת.ד. 309 מיקוד 46103
טל: 052-559124
לפנות לנועם

למכירה
מחשב מידיקי 70-11
זיכרון קיבי 768
דיסקטים אקאם 30 - 2
סרט מגנטי טיאי - 16
תבי שילוח מזמינה הצעות למחשב המוצע ואינה מתחייבת לקבל ההצעה הנבחרה ביותר
לפרטים נא להתקשר למר פיק 03-210901

לחברה בענף המזון
דרושה
מקדמת מכירות
- גיל 26-40, מגודים באזור המרכז
- השכלה תיכונית, יכולת ניהול מרץ, כושר ביטוי ושיכנוע בכתב ובע"פ, הופעה נאה, שעות עבודה גמישות.
- רכב + רשיון נהיגה חובה.
- נסיון קודם בתפקיד דומה – יתרון.

נא לפנות בכתב יד לת.ד. 46013 תל-אביב

למוסד ציבורי ארצי
דרוש
עובד צעיר ונמרץ
לתפקיד הסרוך בנסיעות בעיר ומגע עם מעסיקים.
למועמד המתאים שמגיע המעניים שובים
נא לפנות עם קורות חיים בכתב יד ובקפדנות לקרן ביטוח לפועלי בנין רח' בני בריח 22 עבר יונתן

ארד
חברה לביטוח בע"מ
לסניפנו בחיפה
דרושים/ות עובד מזר בשטח ודים המודבה את פעילותה
בעלי/ות התנסיון הבאים
מנהל מכירות
★ בעל נסיון קודם המתאים לעבודה עם שוכרים מעילים הקיימים בסניף
בגיל עד 35
פקידות ביטוח חיים
המיועדת לטיפול בתיק קיים
★ עדיפות תינתן לבעלת נסיון
לקביעת ראיון יש לפנות טלפונית לרבקה 04-520213 או בכתב
ת.ד. 1456 חיפה

רשת עמל
ההסתדרות הכללית
של העובדים בארץ-ישראל
בית מרכז הרשת
תל-אביב, קהילת קייב 15
ת.ד. 303 מיקוד 61002 טל' 497444
מנהל הנהלה וחשבון
ביחידה מחנת שעריה ללימודים במסגרת רחב של מקצועות במתנף עם:
מטפל קבוצה:
א. תוכנה - חשמל תיכוש מסוגים
ב. תוכנה - תוכנה מסוגים
מעוד לעניים והערות בגיל 16-17, מסיימי כיתות יא' המעוניינים לבנות את עתידם בקבוצות העשרים הנמצאים עם הנהלת מקצוע בחשמל
ג. מכונאות מסוגים -
מיועד לנערים בגיל 14-15, מסיימי כיתה ח' - כי מסך הלימודים בכיתה א' שלקח שנים, כאשר הכיתה הלימודים מחלקת לימודים עיקרים ועבודה מעשית באחד מבסיסי חיל האויר בחיפה.
ד. מכונאות רכב
מיועד לנערים בגיל 14-15 מסיימי כיתה ח' המעוניינים בהמשך לימודים בכיתה א' כאשר לכיתה הלימודים מחלקת לימודים עיקרים ועבודה מעשית באחד מבסיסי חיל האויר בחיפה.
ה. מכונאות מסוגים
מיועד לנערים בגיל 14-15 מסיימי כיתה ח' המעוניינים בהמשך לימודים בכיתה א' כאשר לכיתה הלימודים מחלקת לימודים עיקרים ועבודה מעשית באחד מבסיסי חיל האויר בחיפה.
מנהל מכירות
★ בעל נסיון קודם המתאים לעבודה עם שוכרים מעילים הקיימים בסניף
בגיל עד 35
פקידות ביטוח חיים
המיועדת לטיפול בתיק קיים
★ עדיפות תינתן לבעלת נסיון
לקביעת ראיון יש לפנות טלפונית לרבקה 04-520213 או בכתב
ת.ד. 1456 חיפה

לויטקו בע"מ
דרוש
סוכן/מפיץ
לשווק חומרי ניקוי וחיטוי לשוק המוסדי והתעשייתי
אזור התעצה: חדרה - הרצליה
המאמצים הדרושים:
1. מחסנים
2. רכבים
3. צוות אנשי מכירות
המעוניינים יצר בכתב בלבד לת.ד. 10245, מפרץ חיפה 26112
מדי שווק כימיקלים תעשייתיים
- סודיות מובטחת -

★ **מכאני הנדסאי אלקטרוניקה**
למעבדת יצור ופיתוח
★ **מכאני שירות**
למערכות קול ותקשורת
★ **מתקינים**
למערכות תקשורת
לפנות לשמרי הנוטיקטי 21 רמת-גן
טלפון 03-7514143

יעל
תכנה ומערכות
בית התוכנה הגדול בישראל
דרוש/ה
פקיד ביצוע וקלט/פלט
דרישות התפקיד:
★ הכרת כרטיסי פיקוח למחשבי IBM M/F
★ הכרת נושאי תוצרת במחשב וקלט/פלט.
★ ידע בסיסי באנגלית.
★ 12 שנות לימוד לפחות.
★ יכולת לעבודה במשרה מלאה (45 שעות).
לפנות החל מיום א' לאריה או לאורלי
טל: 03-5323186-9
רח' בן גוריון 22 רמת שמואל 51905

למפעל מוצרי ניר ירושלים בע"מ
דרושים
1. דפסים
★ בעלי ידע מקצועי ונסיון בדפוס אופסט
2. משוחררי צבא
★ בעלי רקע טכני שיוכשרו ע"י המפעל
במרשים נא לפנות למר מגלל 02-713104

למפעל תיירותי גדול בירושלים
דרוש/ה
מנהל/ת כוח אדם
★ נסיון מוכח.
★ התמצאות בחוקי ודיני עבודה.
★ שליטה מלאה בעברית ואנגלית.
★ מוטיבציה גבוהה.
★ דרוש ידע ונסיון בחדרכה.
נא לפנות בכתב יד בצירוף קורות חיים לת.ד. 7822 ירושלים, מיקוד 91078

תלם בע"מ
שרותי כוח אדם
עברנו למשרד החדש
רח' בן יהודה 19
טלפון: 02-242312
דרושים למ
* **מהנדס אלקטרוניקה**
עם ניסיון בפיתוח מערכות אלקטרוניות ואלקטרו אופטיקה באופן עצמאי.
רצוי ניסיון בהקמת פרויקטים.
5 ימים בשבוע
* **מחסנאי**
בעל יזמה, עם ניסיון ברישום. בעל יוזמה להפעיל צוות עובדים
* **חשמלאי תעשייה**
עם ניסיון מוכח, רצוי בעל תעודת חשמל
* **מלגזן**
עם רישיון ג' – רצוי ניסיון בעבודה על מלגזה
* **מסגרים**
לעבודה מיידית. בעלי ניסיון בבניית קונסטרוקציות
* **קונדיטור**
* **נגרי בניין**
* **אופה לקונדיטוריה**
* **מזכירה**
ידע באנגלית כולל הדפסה
* **חרט** CNC
* **עובדות ייצור באלקטרוניקה**
למשרה מלאה רצוי יוצאות ר"א

לבית חבראה
יערות הכרמל – חיפה
דרושה
מזכירה
בעלת ידיע טובה בגרמנית
כולל דפסה
המתאימות מתבקשות להתקשר
04-229144 בין השעות 9.00-15.00

טוטנאור בע"מ אזור התעשייה גבעת שאול ב' ירושלים
דרושים
* **מבקר טיב**
בעל ניסיון של 3 שנים לפחות בתעשיית המתכת, רצוי ידע בנושא ריתוך, ידע בשפה האנגלית – חובה
* **מסגר – רתך**
בעל ניסיון בריתוך, רצוי בפלדלת אל-חלד ובריתוך עם ארגון
* **כרסם**
בעל ניסיון בעבודות כירסום אוניברסליות
* **עובדים**
למחלקת פח
לפרטים לפנות לטלפון 02-527132 מיום א'

חבר
המרכז הגדול לכלי אדם מקצועי
רח' יגאל 6 ים טל' 02-225154
1. הזדמנות בלתי חוזרת
אם הנך כתבנית מהירה בעלת נסיון בואי אלינו ללמוד בחינם על מעבד תמלילים
2. קלדנית
בעלת ידע בניסיון לוטוס 1,2,3 מיידי
3. במשרדנו
דרוש/ה מועמד/ת
לעבודת כח אדם
★ לחצי משרה
★ עד גיל 30

יעל
תכנה ומערכות
בית התוכנה הגדול בישראל
דרוש/ה
פקיד ביצוע וקלט/פלט
דרישות התפקיד:
★ הכרת כרטיסי פיקוח למחשבי IBM M/F
★ הכרת נושאי תוצרת במחשב וקלט/פלט.
★ ידע בסיסי באנגלית.
★ 12 שנות לימוד לפחות.
★ יכולת לעבודה במשרה מלאה (45 שעות).
לפנות החל מיום א' לאריה או לאורלי
טל: 03-5323186-9
רח' בן גוריון 22 רמת שמואל 51905

לסניף חיפה
דרושים
★ **מפקח רכישה" ביטוח חיים**
★ **מקבל עסקים (חתום)**
"ביטוח אלמנטרי"
מועמדים, עם נסיון מוכח
יפנו למר אורי צפריר - מנהל הסניף
טל. 04-610176
החל מיום ב' 18.5.87,
לקביעת ראיון אישי וסודי
כלל חברה לביטוח בע"מ

לשנפינו באשדוד
★ **עוזרי חשמלאים** לתעשיה בעלי 3 שנות נסיון
★ **חוטים** יוצאי ר"א
★ **מלחיטות** לחמלים מדפסים מטמורה 1 | 8
★ **חרט C.N.C / קונבנציונלי**
★ **מפעילי C.N.C**
★ **מזכירה בכירה** עברית אנגלית
★ **חשמלאי מוסמך לאחזקה**
בעל נסיון במפעל תעשיתי
באיזור אשדוד
★ **פחח תעשייתי מעולה**
מגיש שלב 11 בעל נסיון בחשמל רצוי גם נסיון במסגרות
★ **עובדי ייצור** לעבודה במשמרות
★ **חצרנים** בעלי פרופיל 72 המעלה לעבודה במפעל ביטחוני
★ **עובדים לניקוי מוטשים** בעלי פרופיל 72 לעבודה במפעל ביטחוני
★ **מסגרים/רתכים** בעלי ידע בקריאת שרטוט
★ **כרסמים/חרטים** רצוים C.N.C בעלי נסיון של 3 שנים לפחות פרופיל 72 המעלה לעבודה במפעל ביטחוני
אשדוד רחוב ז' 22221 ת.ד. 085-36464
למשטשה שכר בכבוד בהתאמה
תנאים שרותים חברתיים ועוד, הכרות, יחס אישי, בטחון, ביטוח מפנקים ועוד
דנאל
החברה לשירותי כח אדם
תל-אביב • ירושלים • באר-שבע
רחובות • אשדוד

PHIR
אופיר אופטיקה ירושלים בע"מ
PHIR OPTICS JERUSALEM LTD.
דרוש
מנהל ייצור אלקטרוניקה
★ הכרחי בתואר אלקטרוניקה
★ רצוי תואר בהנדסת ייצור
★ הכרחי נסיון של 3 שנים לפחות בניהול ייצור במפעל עתיר מדע בתחום אלקטרוניקה
מועמדים יפנו בכתב-יד בצירוף קורות חיים לת"ד 16042 ירושלים 91160
או טלפונית 02-818916 (לסוזי)

דרושים
מפעילי V.A.X
לבאר שבע
"אלעד מערכות" 03-6111149-0

מזכירה בכירה
מזכירה בכירה (משרה – 050)
תיאור התפקיד:
ניהול אדמיניסטרטיבי של המשרד, פיקוח על תשלומים יוצאים ונכנסים, רישום (ידיעת הנהלת חשבונות לא הכרחית), גביה, הזמנת אצל ספקים, קשר שוטף עם לקוחות ובנקים.
כישורים נדרשים:
* יכולת ארגונית וכושר ניהול
* מעורבות, מוטיבציה, יחסה ועצמאות תפקודית
* יכולת ניהול משא ומתן וכושר שכנוע.
* יכולת ניסוח בהיר ומדויק בכתב ובע"פ (רצוי ידע בהפעלת מחשב וידע בהדפסה-עברית)
* נסיון של 3 שנים לפחות בניהול משרד.
העבודה מתבצעת באווירה מעניינת ותוססת.
שעות העבודה 8.30 – 17.00 חמישה ימים בשבוע.
מועמדות המעוניינות באזור מקצועי ואפשרות קידום, הסכמלות לגלות מעורבות ואיכפתיות מעבר לצרכים הפורמליים של המשרה, מזמנות להגיש מועמדותן לת"ד 13012 ירושלים, 91130, עבר משרה 050

האגודה לקידום ותיכנון – י"ם
למנימה (ביה"ס התיכון ע"ש מיי בויאר
דרושים למנימה
1) מדריכות/ים
(מגורים במקום), בעלי השכלה מתאימה ונסיון בחינוך פנימייתי.
2) אמהות בית קבוצתיות
(ללא מגורים, עבודה מפוצלת).
בעלות נסיון בעבודה עם בני נוער.
3) מדריכי חוגים
(ריקודי עם, מוסיקה, יצירה).
מועמדות לתפקידים הכל יפנו בכתב, בפירוט תולדות חיים, השכלה, הכשרה ונסיון לפי הכתובת: הפנימיה ע"ש בויאר ת.ד. 16028 ירושלים (רחוב תורה ועבודה 1 בית וגן) לבידל"ס.
4) מזכירות
(במשרה מלאה ובמשרה חלקית).
ידיעת כתבות הכרחית, רצוי גם בעיבוד תמלילים.
מועמדות מתבקשות לפנות לטלפון:
02-422696, 02-420026

חברה למיכון משרדי בחיפה
דרוש/ה
פקיד/ה
למחלקת שרות מכני
לפנות בכתב
לת.ד. 1922 חיפה

דרוש/ה ודד אדריכלים
למשרדנו דרושים
הנדסאים ואדריכלים
ממוסים
טל: 03-587470

מועצה אזורית מטה בנימין
ד.נ. מזרח בנימין, מיקוד 91119,
טל' 6-976111-02
דרושים
למחלקה לשירותים תברתיים
★ **עובד/ת סוציאלי/ת**, חצי משרה
★ **עובדת מנהל וזכאות-מזכירה**, חצי משרה למחלקת המענות
★ **מ"מ מדריכה במעונות**. שני שליש משרה למחלקת התברואה
★ **עובד תברואה**, משרה מלאה
בדבר פרטים נוספים נא לפנות למזכיר המועצה טל' 6-976111-02. תאריך אחרון להגשת מועמדות בכתב למזכירות המועצה, יום שישי א' בסיון תשמ"ז 29.5.87
פנחס וולרשטיין
יו"ר המועצה

לימית – שמירה ואבטחה
דרושים
מאבטחים
יוצאי צבא לעבודה לפי שיבוץ אישי
תנאי שכר מצוינים
02-244874, 240421, 233866

חברת מ.ש.פ.
שרותים בטחוניים
עבור אחד מלקוחותיה – חברה מסחרית מצליחה
דרושה
מזכירה בכירה (משרה – 050)
תיאור התפקיד:
ניהול אדמיניסטרטיבי של המשרד, פיקוח על תשלומים יוצאים ונכנסים, רישום (ידיעת הנהלת חשבונות לא הכרחית), גביה, הזמנת אצל ספקים, קשר שוטף עם לקוחות ובנקים.
כישורים נדרשים:
* יכולת ארגונית וכושר ניהול
* מעורבות, מוטיבציה, יחסה ועצמאות תפקודית
* יכולת ניהול משא ומתן וכושר שכנוע.
* יכולת ניסוח בהיר ומדויק בכתב ובע"פ (רצוי ידע בהפעלת מחשב וידע בהדפסה-עברית)
* נסיון של 3 שנים לפחות בניהול משרד.
העבודה מתבצעת באווירה מעניינת ותוססת.
שעות העבודה 8.30 – 17.00 חמישה ימים בשבוע.
מועמדות המעוניינות באזור מקצועי ואפשרות קידום, הסכמלות לגלות מעורבות ואיכפתיות מעבר לצרכים הפורמליים של המשרה, מזמנות להגיש מועמדותן לת"ד 13012 ירושלים, 91130, עבר משרה 050

דרוש
מבשלת + נקיון
עם נסיון
לחצי משרה
לפרטים: קולנע אדיסון 221444
09.00-13.00

למוסדות ציבור במרכז העיר
דרושים:
מאבטחים
עד גיל 35; אפשרות לעבודה יום בלבד
העבודה מתאימה גם לסטודנטים
למשמרות יום ולילה בשעות עבודה גמישות
מספר מוגבל של משרות למאבטחים מעיל גיל 35 בעלי פרופיל גבוה
תנאים טובים ושכר הולם למתאימים
המעוניינים יפנו עם פרקם מילואים ותעודה לתחומי מודיעין אזרחי, רח' הסולל 2
טל' 02-234028, 228755

לשירות המומחים
דרוש טכנאי
למכונות כביסה
ולמוצרי חשמל ביתיים
02-668865
02-632459

לאחרות המשרדים
לרשאה
מזכירה עברית/ אנגלית + הדפסה
5 ימים 10.00-14.00
02-428483

חוק הזדמנות
שורה בתעסוקה
תשמ"א – 1981
[illegible]

לאי.טי.אם. הרצליה
דרוש
מסגר מכונאי
בעלי ניסיון בלבד
יפנו טלפונית או בכתב
לאי.טי.אם הרצליה.
ת.ד. 309 מיקוד 46103
טל: 052-559124
לפנות לנועם

למכירה
מחשב מידיקי 70-11
זיכרון קיבי 768
דיסקטים אקאם 30 - 2
סרט מגנטי טיאי - 16
תבי שילוח מזמינה הצעות למחשב המוצע ואינה מתחייבת לקבל ההצעה הנבחרה ביותר
לפרטים נא להתקשר למר פיק 03-210901

לחברה בענף המזון
דרושה
מקדמת מכירות
- גיל 26-40, מגודים באזור המרכז
- השכלה תיכונית, יכולת ניהול מרץ, כושר ביטוי ושיכנוע בכתב ובע"פ, הופעה נאה, שעות עבודה גמישות.
- רכב + רשיון נהיגה חובה.
- נסיון קודם בתפקיד דומה – יתרון.

נא לפנות בכתב יד לת.ד. 46013 תל-אביב

למוסד ציבורי ארצי
דרוש
עובד צעיר ונמרץ
לתפקיד הסרוך בנסיעות בעיר ומגע עם מעסיקים.
למועמד המתאים שמגיע המעניים שובים
נא לפנות עם קורות חיים בכתב יד ובקפדנות לקרן ביטוח לפועלי בנין רח' בני בריח 22 עבר יונתן

ארד
חברה לביטוח בע"מ
לסניפנו בחיפה
דרושים/ות עובד מזר בשטח ודים המודבה את פעילותה
בעלי/ות התנסיון הבאים
מנהל מכירות
★ בעל נסיון קודם המתאים לעבודה עם שוכרים מעילים הקיימים בסניף
בגיל עד 35
פקידות ביטוח חיים
המיועדת לטיפול בתיק קיים
★ עדיפות תינתן לבעלת נסיון
לקביעת ראיון יש לפנות טלפונית לרבקה 04-520213 או בכתב
ת.ד. 1456 חיפה

רשת עמל
ההסתדרות הכללית
של העובדים בארץ-ישראל
בית מרכז הרשת
תל-אביב, קהילת קייב 15
ת.ד. 303 מיקוד 61002 טל' 497444
מנהל הנהלה וחשבון
ביחידה מחנת שעריה ללימודים במסגרת רחב של מקצועות במתנף עם:
מטפל קבוצה:
א. תוכנה - חשמל תיכוש מסוגים
ב. תוכנה - תוכנה מסוגים
מעוד לעניים והערות בגיל 16-17, מסיימי כיתות יא' המעוניינים לבנות את עתידם בקבוצות העשרים הנמצאים עם הנהלת מקצוע בחשמל
ג. מכונאות מסוגים -
מיועד לנערים בגיל 14-15 מסיימי כיתה ח' - כי מסך הלימודים בכיתה א' שלקח שנים, כאשר הכיתה הלימודים מחלקת לימודים עיקרים ועבודה מעשית באחד מבסיסי חיל האויר בחיפה.
ד. מכונאות רכב
מיועד לנערים בגיל 14-15 מסיימי כיתה ח' המעוניינים בהמשך לימודים בכיתה א' כאשר לכיתה הלימודים מחלקת לימודים עיקרים ועבודה מעשית באחד מבסיסי חיל האויר בחיפה.
ה. מכונאות מסוגים
מיועד לנערים בגיל 14-15 מסיימי כיתה ח' המעוניינים בהמשך לימודים בכיתה א' כאשר לכיתה הלימודים מחלקת לימודים עיקרים ועבודה מעשית באחד מבסיסי חיל האויר בחיפה.
מנהל מכירות
★ בעל נסיון קודם המתאים לעבודה עם שוכרים מעילים הקיימים בסניף
בגיל עד 35
פקידות ביטוח חיים
המיועדת לטיפול בתיק קיים
★ עדיפות תינתן לבעלת נסיון
לקביעת ראיון יש לפנות טלפונית לרבקה 04-520213 או בכתב
ת.ד. 1456 חיפה

אינטל
היה שותף לפריצת הדרך!
אינטל אלקטרוניקה הינה החברה המובילה בישראל בתחום ייצור רכיבי VLSI למחשבים ולמערכות סגורות.
בוגרי מדעי הטבע
לבצוע פעולות אחזור ותקלות תהליך בקו היצור
בזמן אמיתי ותמיכה בהנדסת תהליך ובהרצת פרוקטים לשיפור שיטות תהליכי יצור.
★ בוגרי תואר ראשון במדעי הטבע (כימיה, פיזיקה).
★ טכנאי/הנדסאי כימיה עם 3 שנות נסיון.
★ משרה מלאה במשמרות.
מפעיל מחשב
★ נסיון בהפעלת מחשבי VAX
★ רקע בתכנות וידע בתקשורת נתונים.
★ נכונות לעבודה במשמרות.
מזכירת מחלקה
★ נסיון בעבודות מזכירות וניהול משרד
★ יכולת ארגון פעילות מחלקתית.
★ שליטה מלאה בעברית ובאנגלית.
★ הדפסה שוטפת באנגלית ובעברית.
★ יכולת עבודה עצמאית.
לכל המשרות: ידיעת השפה האנגלית, מגורים בירושלים
נא לפנות בכתב בצרוף קורות חיים, פרטים ובציון שם המשרה, מס' תעודת זהות ומס' טלפון אל:
אינטל אלקטרוניקה בע"מ
ת.ד. 3173 ירושלים 91031
"יצור מעגלים משולבים בישראל"
מודעה זו מיועדת לנשים וגברים כאחד
- סודיות מובטחת -

כאן הנך בשרוני/ת ושאפתן/ית
המוכן/ה לשינוי או הסבה מקצועית
אנו נבשיר אותך לאיש מכירות מעולה
אצלנו תמצא: • הכנסה גבוהה ותמורה מלאה למאמץ • בטחון ויציבות • אוירה נעימה • ידע וניסיון של 19-שנה
דרושים
נציגי/ות מכירות
בעלי רכב,
לאזור ירושלים
נציגי/ות מכירה בטלפון
לעבודה במשרד 5 ימים בשבוע,
לאזור ירושלים.
המעוניינים יפנו בכתב בלבד, בציון תולדות חיים וטלפון להתקשרות לת"ד 3933 ירושלים 96343
דפרזהב

רשות שמורות הטבע
לרשות שמורות הטבע
דרושה
מזכירה
לניהול אריזון וטיפול בצוות רחב של אנשי מקצוע
דרישות:
ניסיון קודם בניהול משרד, שליטה טובה בשפה האנגלית, רקע בתחומי הטבע, הדפסה אנגלית ועברית (כולל מעבד תמלילים)

רשת עמל
ההסתדרות הכללית
של העובדים בא"י
דרושים מורים
בית ספר עיוני מקיף "עמל"
ע"ש מ. שייבר - בית שמש, רח' המשלט,
טלפונים. 02-911371, 02-911635
לשנה"ל תשמ"ח דרושים מורים המבקשים לחיות שותפים ליצירה ולעשיה חינוכית בבית ספר מקיף שש שנתי
המורים הדרושים:
- מורה לספרות
- מורה לאנגלית
- מורה ענבת
- מורה לביולוגיה
- מורה לאזרחות
- מורה לגיאוגרפיה
- מורה לפיזיקה
- מורה לתנ"ך
- מורה לחשבון
- מורה לאמנות
מועמדים בעלי הכשרה ונסיון מתבקשים לפנות להנהלת ביה"ס, כנ"ל בכתב.

מכון מן הארכיון

هكذا صدر الأصل

הכוח המוצלח — הארץ חדשות

לחברה למרכזי תרבות וספורט (לנוער ולמבוגרים) בע"מ

דרושים יזמים חברתיים

לתפקיד

מנהלים

למתנ"סים בראש העין ותל־מונד

דרישות התפקיד:
●השכלה אקדמאית (ב.א. לפחות)●נסיון מוכח בארגון מינהלי וכלכלי בהיקף רחב●יועדף נסיון במינהל חינוכי ובחינוך המשלים●נכונות לעבודה בשעות לא שיגרתיות●מגורים במקום תנאי הכרחי.
יש לפנות בכתב בצירוף ורות חיים, שמות ממליצים ופרוט הנסיון אל עמי שגב, החברה למתנ"סים, גבעת גרינט ירושלים 91034.
על הפניות, ציון המקום המבוקש, להגיע עד ל־25.5.87
יענו מועמדים מתאימים בלבד

לרחקר אינטרנשיונל בע"מ
מפעל אלקטרוניקה עתירידע בירושלים

דרוש

מהנדס אלקטרוניקה

לפיקוח ולניהול פרוייקט ייצור מערכות אויוניקה מתקדמות
הכשורים הדרושים:
★ שליטה מושלמת באנגלית (קריאה כתיבה וחיבור)
★ יכולת ארגון וניהול
★ מרץ יוזמה ויכולת אילתור
★ הבנה במערכות אויוניקה ממוחשבות
יועדפו בוגרי חיל אויר או בעלי נסיון זהה קודם
נא לפנות טלפונית 02-8222222

דור־כימיקלים בע"מ

קבוצת דנקנר

דרוש

אלקטרונאי/מכשירן

בוגר בי"ס מקצועי ו/או ביה"ס הטכני של חיל האוויר במגמת אלקטרוניקה – לעבודה במיכשור בקרה תעשייתי מתקדם וממוחשב.
על המועמדים המתאימים לפנות בכתב יד בצירוף קורות חיים וניסיון קודם לפי הכתובת הר"מ

ת.ד. 10036 חיפה. מיקוד 26110

MAGEN DAVID ADOM IN ISRAEL — מגן דוד אדום בישראל

לבנק הדם חיפה
דרושים:

א. מתרים/ות דם (חובש/ת קרבי/ת או הכשרה מקבילה)

ב. עובד/ת מעבדה (בעל תואר 1 בביולוגיה ו/או עמ"מ)

לפנות לטלפון 04-533576 לד"ר מיכאל לוי

הסתדרות מדיצינית הדסה

לביה"ח בהר־הצופים
דרושים

★**טכנאית א.ק.ג.**
בוגרת הקורס לביוטכנולוגיה

★**טכנאי רנטגן ומסמכים**

★**ר"אמניות**
רצוי אקדמאיות.

★**פקיד/ת קבלת חולים**
עבודה בשבתות.

★**תורן ביומון**

נא לפנות טלפונית למח' כוח־אדם 02-818111/4204-5 בימים א'-ה'

דרושים
הנרסאים או טכנאים מוסמכים בתחום האלקטרוניקה
תרשומים
במנקס ההנדסאים והטכנאים
לעבודה במשמרת
בטלויזיה הישראלית בירושלים
המעוניינים, בעלי כשורים כנ"ל, יפנו
לטל: 02-557316 או 02-557301

למפעל גדול באזור מגדל העמק

דרוש

מכונאי תעשייה

* ידע וניסיון – מנועים, משאבות
* 5 שנים עבודה בתעשייה לפחות
* תנאים טובים / שכר גבוה למתאים

לפנות – מנהל כח־אדם
ת.ד. 1276 קריית־טבעון

יותר טוב מנפאואר

למחלקה הטכנית ת"א
בן־יהודה 12,
א'-ה', 08.00-14.00
טל: 03-298877, 284128

דרושות

מרכיבות

בעלות ניסיון בהרכבת רכיבים על מעגלים מודפסים. לעבודה באזור פ"ת. שכר הוגן, מלוא התנאים הסוציאליים – כתוק.
5 ימי עבודה בשבוע, ארוחות חמות, הסעות

מנפאואר MANPOWER
החברה הנדאה בעולם לעבודה זמנית
ירושלים • תל־אביב • חיפה
באר־שבע • רחובות

מקוד

לחברה עתירת ידע
דרוש

מנהל מערכות מידע

אקדמאי, בעל השכלה במערכות מידע ובעל נסיון רב בהקמה וניהול של מערכות מידע מתקדמות בחברות תעשייתיות רב־לאומיות.
מבוקש מועמד ברמת הנהלה, אשר נסיונו כולל גם ניהול יחידות מחשב.
המועמד שיתקבל ישמש סמכות עליונה אסטרטגית ומעשית בכל הנוגע להתוויה וביצוע מדיניות מערכות המידע המינהלתיות והיעודיות בחברה על שלוחותיה.
לקביעת ראיון נא להתקשר לטלפון 03-228407
- סודיות מובטחת -
מודעותינו מיועדות לגברים ונשים כאחד
ככר מלכי ישראל 19, תל־אביב 64389.

שרותי מידע ישראליים בע"מ

מכון מ.ש.פ.
שירותים פסיכולוגיים

לעיתון **כלהעיר**
דרוש

עוזר למנהל העתון

תחומי אחריות:
הפצת העתון, גביית כספים, תיאום בין גורמים, קשר עם ספקים ובנקים. פיקוח על מהלך העבודה באגפים השונים של המערכת.

כישורים נדרשים:
★ כושר ארגון וניהול
★ תושיה וכושר אילתור במצבים לא צפויים
★ קבלת החלטות באורח עצמאי ונסילת אחריות אישית.
★ עמידה בלחצים – זמן, עומס עבודה, אירוחאות
★ יכולת קומוניקטיבית מאותה עם מגוון רחב של אנשים.
★ ניהול משא ומתן עם גורמים שונים
★ נידות גבוהה

על המועמד להיות אדם נמרץ וחרוץ המעוניין להתמודד עם תפקיד מלא אתגרים, בשעות לא שגרתיות ובאווירה לא פורמלית.
גיל מבוקש 30–24, מקום מגורים ירושלים, רצוי רכב פרטי.

יש לפנות אך ורק בכתב יד תוך פירוט מהלך חיים, נסיון עבודה והשכלה.
יענו רק מועמדים מתאימים.
מכון מ.ש.פ. ת"ד 13012 ירושלים 91130.
נא לא לפנות למערכת העיתון

רשת שדות התעופה בישראל

נמל התעופה בן־גוריון

דרושים בחורים/ בחורות לתפקיד בטחוני מעניין בנמל התעופה בן־גוריון

העבודה מוצעת למשרה מלאה במשמרות מבוזמות לתוזה מינימלי של שנה אפשרות העסקה גם במשרה חלקית (לסטודנטים)

תנאי קבלה
★ לאחר שירות צבאי
★ 12 שנות לימוד לפחות
★ דוברי אנגלית ברמה גבוהה (הראיון יערך בשפה האנגלית)
★ מצב בריאותי תקין
★ מגורים באיזור גוש דן - חובה לתקופת הנסיון
★ במסגרת העבודה תתאפשר יציאה לחו"ל מעת לעת על פי הצורך
★ גיל עד 50 שנה

למועמדים המתאימים יציע תנאי עבודה טובים
למעוניינים בעלי הכישורים המתאימים, תתקיים זעדת קבלה במינהלת נמל התעופה בן־גוריון, בבניין מרד הבריאות (סמוך לאולם המכס) בתאריך 17.5.87, יום ג'
הרשמת המועמדים תתקיים משעה 06:00 עד השעה 08:00
מספר המועמדים הינו מוגבל ומותנה בהחלטת הזעדה
על המועמדים להצטייד בתעודת זהות, פנקס מילואים, תעודת שחרור ממדל ושתי תמונות

Spectra
סכקצה קשת ראשל פרוסקיל

מכון לטכנולוגיה עתירת מדע בעמק הדפוס בגבעת־שאול, מרכז ספיר בנין ד', ירושלים
עקב התפתחות עם הפנים ליצוא
דרושים
לפרוייקט דפוס ליצוא

סקנריסטים מנוסים

מנהל מחלקת מונטז'
+ 3 שנות נסיון כמנהל מחלקה

גרפיקאים בעלי נסיון+תיק עבודות
מגורים בירושלים חובה

מפעילי סייטקס
בעלי רקע בדפוס ובמחשבים
(למתאימים תינתן השתלמות במקום)

בדבר פרטים לפנות
לטל' 537360, 537157, 02-527337
לבקש את ריימונד חזן/ביוליאן חזן

סופרגז

חברה ישראלית להפצת גז בע"מ

לאגף הרכש במשרד הראשי בהרצליה
דרושה

מזכירה

השכלה תיכונית מושלמת
הדפסה והפעלת
מעבד תמלילים וטלקס
שליטה מלאה בעברית ואנגלית
הכרת תהליכי יבוא.
(קשר עם ספקים)
לפנות לחב' סופרגז
למר שריד טל' 052-559595

סופר סופר סופרגז

דרושים בתכתשים:

למפעלים בבאר־שבע ובמרת חבר

מהנדסי מכונות
להשתלבות במערך האחזקה של 2 האתרים (באר־שבע ורמת־חובב)
לתפקידי אחזקה ושיפורים במיתקנים כימיים.
דרוש ניסיון בתעשייה כימית
תיתכן עבודה גם בשעות לא מקובלות.
ניסיון קודם (עד שנתיים) – יתרון

מועמדים יפנו בכתב יד ובצירוף קורות חיים ואור ניסיון קודם לאגף משאבי אנוש ת.ד 60 באר שבע, 84100
סודיות מובטחת

חוק הדפסות שוות בתעשוקה תשמ"א־1981
לפי חוק זה אסור לסרב לקבל אדם לע־בודה מחמת מיט או מחמת היותו נשוי או גרוש, אלא אם אופיו או מהותו של התפקיד מונעים קבלתו של בן אחד המתאים לעבודה הנדונה.
המעבדיים צמיים לענות על־פי החוק.

למיקוד דרושים
* קנינים במילי
* יתאי יחי קריאות
* שומרים

לשמירה ואבטחה
לפרטים: 222246
רח' מיכאל הנביא 2, ירח

לתב בהנדסה אזרחית
דרושים:
★הנרסאים/יות
★מכנאים/יות
★שרטטים/יות
עם ניסיון של שנתיים לפחות בעבודות עפר כבישים ומדידות
טל: 03-233097

היטר עוק

רשת הגל הירוק
דרושות

* **קופאים /יות**
* **פקידה**

עם ידע בהנהח"ש
לפרטים נא לפנות
טלפונים:
052-34774
052-34088
לאביבה או רובי

חברה לבניה בירושלים

מחפשת

מנהל עבודה בכיר

לעבודה מעניינת בירושלים

המעוניינים יתקשרו לטלפון:
02-639779, 639799

יותר טוב מנפאואר

לסניף תל־אביב
בן־יהודה 12, א'-ה' 08:00-14:00
טל: 03-298877, 284128

לעבודה זמנית בהדרכת לקוחות
במוסד פיננסי
דרושים

דיילים / ות

* בוגרי 12 שנות לימוד לפחות
* אחרי שירות צבאי מלא
* בעלי הופעה נאה ויכולת הבעה בע"פ
* גיל: 23 עד 40

העבודה לשבוע מלא (בימים א'-ה' יום מפוצל, בימים ב'-ד' – בוקר בלבד)
באזורים: ת"א, גוש־דן, פתח־תקוה, יהוד, השרון, הרצליה, נתניה

מנפאואר MANPOWER
החברה הנדאה בעולם לעבודה זמנית
ירושלים • תל־אביב • חיפה
באר־שבע • רחובות

שופר־סל

דרוש

מנהל מחלקת נכסים

התפקיד כולל:
ניהול מערכת הרכש הקבע, ניהול ומעקב אחר חוזי השכירות וזכיונות, אחריות לביצוע ושלומי שכר־דירה למשכירים ובניית שכר דירה מהשוכרים, מגעים עם רשויות מקומיות בדבר מיסוי, רישוי וייעוד, פיקוח על שירותי ניהול ואחזקת מבנים ומרכזים מסחריים
הכישורים הדרושים:
* מסמך במינהל עסקים, עדיפות לבעלי השכלה משפטית
* יכולת ניהול מו"מ ברמה גבוהה
* כושר ניהולי * ארגוני

המעוניינים מתבקשים לפנות בכתב יד, תוך פירוט קורות חיים וניסיון קודם אל:
מחלקת כח־אדם, שופרסל בע"מ, ת.ד. 84 פתח־תקוה 49100
* סודיות מובטחת *
מדינה אי מיועדת לנשים וגברים כאחד

רשת שדות התעופה בישראל

נמל התעופה בן־גוריון

דרושים בחורים לתפקיד בטחוני מעניין בנמל התעופה בן־גוריון

העבודה מוצעת למשרה מלאה במשמרות מבוזמות לתוזה מינימלי של שנה אפשרות העסקה גם במשרה חלקית (לסטודנטים)

תנאי הקבלה

★ לאחר שירות צבאי
★ 12 שנות לימוד לפחות
★ מצב בריאותי תקין
★ מגורים באיזור גוש דן - חובה לתקופת החוזה
★ גיל - עד 28

למועמדים המתאימים יציע תנאי עבודה טובים
למעוניינים בעלי הכישורים המתאימים, תתקיים זעדת קבלה במינהלת נמל התעופה בן־גוריון, בבניין מרד הבריאות (סמוך לאולם המכס), בתאריך 21.5.87 יום ה'
הרשמת מועמדים משעה 06:00 עד השעה 08:00
מספר המועמדים הינו מוגבל ומותנה בהחלטת הזעדה
על המועמדים להצטייד בתעודת זהות, פנקס מילואים, תעודת שחרור ממדל ושתי תמונות

ההסתדרות הציונית העולמית
מחלקת הנוער והחלוץ

דרושים

1. מדריכים/מדריכות לתלמידים מחוץ לארץ

בעלי הכישורים הבאים:
– רוקים/ות עד גיל 27
– השכלה תיכונית מושלמת
– לאחר שרות צבאי או שרות לאומי (מלא) מקביל
– נסיון בעבודה עם נוער (מדיף נוער מתר"ל)
– שליטה טובה בשפה האנגלית (שפת אם יתרון)
★ העבודה במשרה מלאה ומחייבת מגורים במקום
★ תחילת העבודה מיידית
★ העבודה מוצעת לשלושה חודשים (מאי־יולי)
כל המעוניינים לפנות טלפונית לטל' 02-717421 שלוחה 24, 25 או לטל' 02-721375

2. חובשים לליווי טיולים של בני נוער וסטודנטים מחו"ל

בקיץ תשנ"ז 1987 בחודשים: יולי־אוגוסט
הכישורים הדרושים:
– בוגרי קורס חובשים קרבים בצה"ל
– ידיעת שפה זרה (אנגלית, גרמנית)
נא לפנות אישית למחלקת הנוער והחלוץ, רח' קרן היסוד 18 ב' ירושלים בגרף מלון תעודת חובש, או טלפונית ל־02-208511, 02-208548

דלתא DELTA
מקבוצת שיתוף בבנים

דרוש/ה

סוכן/ת מכירות לאזור המרכז

* רכב – חובה
* יתרון לבעלי ניסיון

נא להתקשר למימי
טל' 03-9231552

למשרד אדריכלים בתל־אביב

דרוש/ה

אדריכל/ית

מנוסה

טל: 03-235206
03-224347